غير مخصص للبيع

القبس

٤٠ صفحة
١٠٠ فلس

رئيس التحرير
محمد جاسم الصقر

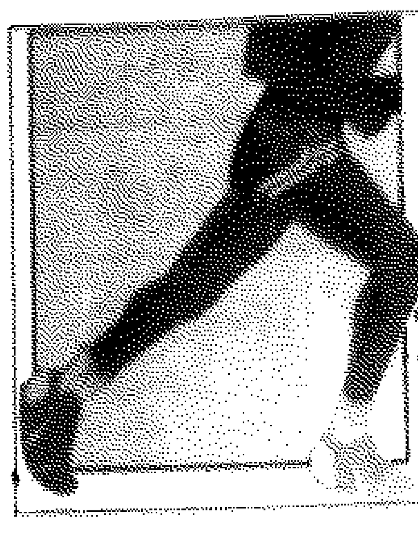

الجمعة ١٠ صفر ١٤١٩هـ - الموافق ٥ يونيو (حزيران) ١٩٩٨ - السنة السابعة والعشرون - العدد ٨٩٦٤ - الكويت
AL - QABAS, Friday 5 Jun. 1998 - 27th Year - No. (8964) - KUWAIT

الاردن مرتبك والملك حسين «يائس ونافد الصبر»

مؤيدو السلام يسيرون برؤوس منحنية

■ تخوف من التحول الى ساحة للمخابرات العراقية والاسرائيلية
■ واشنطن لعمان: لا مجال لأي انفتاح على بغداد

باريس - القبس:

يقول دبلوماسيون زاروا العاصمة الاردنية مؤخرا ان الوضع السياسي والاقتصادي في الاردن يشهد تردياً متزايدا منذ عدة اشهر بسبب توقف مسيرة السلام، واضطرار الاردن للاستمرار في علاقات طبيعية مع رئيس الوزراء الاسرائيلي بنيامين نتانياهو في الوقت الذي تعجز فيه واشنطن عن ايقاف سياسته المدمرة للسلام.

ومما زاد الوضع سوءاً، حسب هؤلاء الدبلوماسيين، تحول الاردن الى ساحة للصراع بين العراق وواشنطن نتيجة تشدد الادارة الاميركية مع اي محاولة اردنية للانفتاح على العراق، وهو موقف ابلغه الاميركيون للملك حسين «بشكل لا لبس فيه» خلال زيارته الاخيرة الى واشنطن، وتصعيد بغداد لكل اشكال انشطتها المخابراتية على الاراضي الاردنية بصورة سافرة احيانا.

وقد ادى هذا الوضع المحرج الى نوع من الارتباك والحيرة في مواقف وتصريحات، واحيانا سلوك، المسؤولين الاردنيين. وسجل الدبلوماسيون نفاد صبر واضح من الملك حسين تحديدا تجاه منتقديه سواء كان هؤلاء شبكة تلفزيون او دولة مجاورة مثل سوريا.. وهو ما قد يؤثر على قدرته المعروفة على الرصد المسبق لاتجاه «الرياح في المنطقة».

غير ان وجود عبدالسلام المجالي على رأس الحكومة الاردنية يعني حسب هؤلاء ان الملك حسين لا يريد في المقابل المجازفة باي تغيير حكومي لان هاجسه في هذه المرحلة هو التركيز على تحسين الوضع الامني عقب الاختلالات الاخيرة التي حفلت ببعض المفاجآت غير السارة.

وقد بات معروفا في الوسط السياسي الاردني ان الملك حسين يشعر باستياء وحيرة كبيرين تجاه سلوك نتانياهو المدمر من جهة، وتصاعد المعارضة الداخلية لعلاقاته مع اسرائيل بعدما افرغ رئيس الوزراء الاسرائيلي عملية السلام من كل مضمون من جهة ثانية، فيما يجد الاردن نفسه مضطرا للحفاظ على التزامات يضرب الطرف الآخر (اسرائيل) عرض الحائط بها.. لذلك تعترف مصادر حكومية اردنية بان الموقف الرسمي بات بعيدا جدا عن الموقف الشعبي، وان هذا «البعد» يولد توترات اضافية، فيما الذين يدعمون عملية السلام «يسيرون برؤوس منحنية» في الشارع بعد تهافت كل الرهانات على سلام قريب وازدهار مرتقب.

كما ان هناك وضعا مستجدا اخذ يطفو الى العلن منذ محاولة اغتيال ممثل حماس خالد مشعل من قبل «الموساد» مع انه موجود تحت السطح منذ فترة طويلة، وهو

(البقية على الصفحة ٢٣)

● استراحة [illegible] خلال المناورات الاردنية الاميركية التي انتهت امس

عرض لمجلس الأمن نقاطا فنية غامضة

بتلر يطالب العراق بإيضاحات حول أسلحته

نيويورك - خولة نزال:

حدد رئيس لجنة الامم المتحدة الخاصة بازالة اسلحة الدمار الشامل العراقية ريتشارد بتلر لاعضاء مجلس الامن امس كافة النقاط الفنية التي مازال يتعين على حكومة العراق التعاون للكشف عنها وتوضيحها في برامج اسلحته المحظورة، كشرط اساسي يمكن اللجنة من تقديم تقريرها النهائي والشامل عن تنفيذ مهمتها في العراق.

وفي جلسة عمل ختامية عقدها مجلس الامن امس مع بتلر ابلغ الاخير بانه ينوي تسليم نائب رئيس الوزراء العراقي طارق عزيز نسخة من هذه النقاط التي تم تدوينها في ثلاث صفحات موجزة، وذلك من اجل اثبات حسن نوايا اللجنة في انهاء مهمتها في العراق باسرع وقت ممكن.

ومن المقرر ان يزور بتلر بغداد يوم الخميس المقبل.

وقال انه في حال التزم الجانب العراقي استكمال الكشف والتوضيح لكافة هذه النقاط التي مازالت مبهمة بالنسبة للجنة في ما يتصل بتكوين برامجه المحظورة في مجالات التسلح البيولوجي والصاروخي والكيميائي،

(البقية على الصفحة ٢٣)

القبس

ملحق يومي بمناسبة المونديال

تبدأ «القبس» اعتبارا من يوم غد (السبت) باصدار ملحق رياضي يومي جريا على عادتها في مواكبة الاحداث الهامة، وسيتضمن الملحق ٨ صفحات ملونة لتغطية احداث كأس العالم لكرة القدم التي ستنطلق نهائياتها يوم الاربعاء ١٠ يونيو في فرنسا

في الذكرى التاسعة لوفاة الخميني

خامنئي اختصر خطابه لأسباب صحية

طهران - أ.ف.ب - اختصر مرشد الجمهورية الايرانية علي خامنئي امس خطابه في الذكرى التاسعة لوفاة الامام الخميني قائلا ان «الاطباء لم يسمحوا له بالكلام كثيرا». وقد ظهر طوال كلمته امام الاف الاشخاص مريضا ومتعبا.

وطلب النجل الاصغر للامام الخميني حجة الاسلام حسن الخميني من الحشود الاستماع «بانتباه» الى المرشد لانه «يعاني من مرض غير خطير». ولم تعرف طبيعة هذا المرض.

واشاد خامنئي بالخميني قائلا «ان الطريق الذي رسمه ابدي وان الشعب وفي للامام والطريق الذي فتحه».

وتجمع عشرات الالاف من الايرانيين الذين قدموا من جميع انحاء البلاد، وكذلك الاف من المدعوين الاجانب والشخصيات الاسلامية، امام ضريح الامام الخميني للاستماع الى خطاب خامنئي.

وشارك جميع قادة النظام من مختلف التيارات.

وشارك الرئيس محمد خاتمي والرئيس السابق علي اكبر هاشمي رفسنجاني اضافة الى شخصيات سياسية ودينية واستمعوا الى خطاب المرشد الاعلى.

وكانت وكالة الانباء الايرانية قد

(البقية على الصفحة ٢٣)

القلاف رفضها في الاجتماع النيابي

ثلاثة اقتراحات لتفادي الاستجواب

كتب ناصر يوسف:

شهد الاجتماع النيابي الذي عقده عدد من النواب على هامش جلسة الثلاثاء الماضي تقديم ثلاثة اقتراحات لسحب الاستجواب الذي قدمه النائب حسين القلاف لوزير الداخلية الشيخ محمد الخالد الصباح.

ويدعو الاقتراح الاول الى عقد اجتماع بين الخالد والقلاف بحضور رئيس مجلس الامة ونائبه ومن يريد الحضور من النواب في قاعة لجنة الداخلية والدفاع لعرض مطالب القلاف ومناقشتها.

والاقتراح الثاني وهو حصول اجتماع على انفراد بين الخالد والقلاف حيث يطرح القلاف مطالبه على الوزير ويسمع ردوده عليها.

ويدعو الاقتراح الثالث الى تأجيل الاستجواب حتى تنجز لجنة التحقيق البرلمانية بشأن المخدرات اعمالها.. وفي ضوء نتائج عملها يتحدد مصير الاستجواب.

«القبس» سألت القلاف عن الاقتراحات الثلاثة فقال: «لماذا أؤجل الاستجواب اذا كنت قمت بتقديمه مقتنعا بكل ما ورد فيه من معلومات.. ثم كيف يطلب بعض النواب ان اقابل الوزير في اماكن ليست ضمن الاماكن المخصصة للاستجواب؟».

وقال «المكان المخصص للاستجواب هو قاعة المجلس وانا مستعد للاستجواب حتى في جلسة بعد غد السبت».

وبسؤاله عن مواقف الكتل السياسية داخل المجلس قال القلاف: «الكتل تبحث عن الحقيقة وتقف مع الحق ومع الموقف الذي يمليه عليها ضميرها».

وتابع: «لا اريد سوى ان ينتظروا ويروا نتيجة الاستجواب في جلسة الثلاثاء المقبل ثم ليحكموا بعد ذلك».

نشر خطة الانسحاب الاميركية أحرج نتانياهو

القدس - أ.ف.ب - وجدت اسرائيل نفسها محرجة بعد نشر صحيفة «هارتس» تفاصيل الخطة الاميركية الرامية الى تحريك المسار الفلسطيني فجددت رفضها لها.

وحسب التفاصيل التي نشرتها الصحيفة من المفترض ان تتسع مساحة السيطرة الفلسطينية التامة (الامنية والادارية) من ثلاثة بالمائة الى نحو ١٨ بالمائة على ان تكون المساحة الكلية للسيطرة الفلسطينية الكاملة والجزئية (اي الادارية فقط) ٤٠ بالمائة من مساحة الضفة، وتجميد الاستيطان ومصادرة الاراضي والتوقف عن هدم المنازل مقابل تحقيق مطالب امنية اسرائيلية.

● تفاصيل ص ٢١

وزير الريّ السوداني:

نحن دائما مع الكويت

القاهرة - سوسن ابو حسين:

اكد وزير الري السوداني شريف التهامي ان زيارة وزير الخارجية السوداني الدكتور مصطفى عثمان الاخيرة الى دولة الكويت اسفرت عن اتفاق على تبادل السفراء واستئناف التعاون في كافة المجالات.

وقال التهامي في حديث خاص لـ «القبس» ان بلاده تعتزم تقوية العلاقات مع الكويت واعادتها الى طبيعتها، مؤكدا «اننا لم نكن يوما ضد الكويت ونحن دائما معها». ولفت الوزير السوداني الى ان الكويت «من اكبر المساهمين في مشروع كنانة لانتاج السكر الذي نعتبره من انجح المشاريع في البلاد».

وحول العلاقات المصرية السودانية اعتبر التهامي ان التكامل الزراعي هو الحل الاساسي لتقوية العلاقات الثنائية، مؤكدا ان اعادة الممتلكات المصرية قضية حتمية يجري الاعداد لها حاليا.

وفي ما يتعلق بوضع فصائل المعارضة السودانية اعتبر التهامي ان زعيم الجيش الشعبي لتحرير السودان لايريد التفاوض مع الحكومة، بل انه يريد الاستيلاء على الحكم.

● تفاصيل ص ٢١

مقابل ٢,١ مليون دولار

السعودية تشتري أقدم صور لمكة والمدينة

لندن - أ.ف.ب - اشترت الحكومة السعودية امس في لندن صورا فوتوغرافية التقطت لمكة المكرمة والمدينة المنورة في نهاية القرن الماضي مقابل ١,٣ مليون جنيه استرليني (٢,١ مليون دولار).

وبلغ السعر عشرة اضعاف ما تكهن به الخبراء بسبب المنافسة العنيفة بين ممثلي السفارة السعودية في لندن وشخص طلب عدم الكشف عن هويته.

وتوقعت مؤسسة «سوذبيز» البريطانية للبيع في المزاد العلني ان يتراوح سعر الصور الفوتوغرافية الـ ١٨ لمكة والمدينة والتي التقطت في عامي ١٨٨٠ - ١٨٨١ بين ١١٤ الفا و١٦٣ الف دولار.

واكد فريد فيومجي مدير شركة «ايجيبتوفيليا» التي تقوم ببيع وثائق عن مصر والشرق الاوسط في لندن لوكالة الصحافة الفرنسية ان المجموعة التي تضم ١٨ صورة لثلاثة عشر موقعا «هي اقدم صور معروفة لمكة والمدينة».

اما ملتقط هذه الصور فهو اللواء في الجيش المصري المهندس محمد صادق بك، الذي تخرج في مدرسة بوليتكنيك الباريسية، واصبح قبل وفاته في ١٩٠٢ رئيسا للجمعية الجغرافية الخديوية.

وصادق بك هو اول مصور دخل العربية السعودية، وكان تلقى في ١٨٨١ الميدالية الذهبية لمعرض البندقية الدولي للصور الفوتوغرافية عن مجموعته.

ويباع مع الصور كراسان من اصل اربعة اعدها صادق بك. احدهما بعنوان «نبذة في استكشاف طريق الارض الحجازية من الوجه وينبع البحر الى المدينة النبوية» صادر عن وزارة الحربية المصرية عام ١٨٧٧ والثاني بعنوان «مشعل المحمل» رسالة في سير الحج المصري برا من يوم خروجه من مصر سنة ١٢٩٧ هجري (١٨٨٠ ميلادي)».

وقال فيومجي ان الكراسين يشكلان اول [illegible]

(البقية على الصفحة ٢٣)

دول اتفاق الرياض تخفض انتاجها مجددا

امستردام - رويترز - اعلنت دول اتفاق الرياض امس انها ستخفض انتاجها النفطي ٤٥٠ الف برميل يوميا بدءا من اول يوليو. وقالت السعودية وفنزويلا والمكسيك في بيان مشترك صدر في امستردام امس انها اتفقت على خفض انتاج السعودية ٢٢٥ الف برميل يوميا وفنزويلا ١٢٥ الف برميل يوميا والمكسيك ١٠٠ الف برميل يوميا.

وقالت ايضا انها ستحث [illegible]

الاسئلة اكثر من الاجوبة لدى المحققين.. وسرّ «الوميض البرقي» اختفى!

ما دور «الدراج الغامض» في مصرع ديانا؟

لندن - رائد الخمار:

بعد تسعة اشهر على مقتل ديانا اميرة ويلز في حادث اصطدام باحد الانفاق الباريسية وتحقيقات لرجال الامن استغرقت مئات الساعات وعشرات الاشخاص «اصبحت الاسئلة اكثر من الاجوبة لدى المحققين والشهود وعامة الناس».

ورد ذلك في برنامج تلفزيوني بريطاني ليل امس الاول سلط الضوء على «الحياة السرية لكبير الحراس الامنيين لفندق ريتز سائق سيارة ديانا هنري بول» ولدراج غامض» كان يتسابق مع سيارة المرسيدس في «نفق الموت»، وعلى الوميض الكبير الذي قد يكون ترك السائق اعمى لمدة دقيقة او اكثر كانت كافية ليقع الحادث.

وتبين ان الوميض الغامض الذي يشبه «البرق» مصدره جهاز يباع في لندن للعامة وله نسخة عسكرية يقتصر بيعها فقط على الجيوش ومن بينها الجيش البريطاني الذي زود بعض وحداته الخاصة بها (...).

واضطر ناطق باسم قصر باكنغهام، الذي سلطت علامات استفهام على دوره في حياة ديانا الخاصة، الى الطلب من اجهزة الاعلام التوقف عن «اثارة القضايا» تحسبا من تأثير الموضوع على مستقبل الاميرين وليم وهاري. (ولم تصدر الاستخبارات البريطانية الداخلية او الخارجية ام اي ٥ وام اي ٦ اي تعليق على البرنامج الذي بثته المحطة الثالثة للتلفزيون البريطاني المستقل تحت عنوان «ديانا.. الاسرار وراء حادث الاصطدام». كما لم يصدر اي ناطق رسمي بريطاني تعليقا على مقابلة وردت اثناء مناقشة تلك البرنامج بان يصدر وزير الخارجية روبن كوك المسؤول عن الاستخبارات الخارجية (ام اي ٦) نفيا لدورها في الحادث.

دور الفايد

وفي ظل تحقيقات عدة اجريت في شأن البرنامج ومعديه ان محمد الفايد والد دودي، صديق ديانا وعشيقها، وصاحب «هارودز» على علاقة بالشركة المنتجة «فولكروم» التي كانت انتجت سابقا برنامجا وثائقيا ضد النائب المحافظ السابق نيل هاميلتون الذي اتهمه الفايد بانه كان يقبض منه المال نقدا مقابل اسئلة نيابية في ما عرف بفضيحة «نواب للبيع». وان بث البرنامج قبل بث برنامج آخر على القناة الرابعة للتلفزيون المستقل كشف الجوانب الامنية وتقصير فندق ريتز وصاحبه الفايد في حماية ديانا وموعدها مما يرتب على الفايد مسؤولية معنوية وادبية ومالية مستقبلية اذا اثبت التحقيق الفرنسي ذلك ما ينعكس على محمد الفايد دفع تعويضات مالية كبيرة لورثة ديانا.

السائق هنري بول
جمع ثروة وكان
يخدم استخبارات عدة

البرنامج الوثائقي

بدأ البرنامج بالحديث عن «مشوار الحب والزواج» بين ديانا ودودي ورحلة الاسابيع الاخيرة والاجازة في جنوب فرنسا التي امضتها ديانا مع ولديها وليم وهاري وعائلة الفايد في اليخت الفخم في المتوسط ووصف الفايد، الذي كان نجم البرنامج «سعادة ديانا وانشراحها ويسعدها وفرحة ولديها بعيدا عن الرسميات والتقاليد والقيود بانها لا تثمن حيث استمتعت بالعطلة مع عائلة عادية وفي ظروف طبيعية».

ورافق البرنامج بالتصوير رحلة ديانا من الجنوب بطائرة الفايد الى باريس ومن ثم الى «فيلا وندسور» حيث كان يعيش دوق وندسور وسمبسون الذي ترك العرش ليتزوجها.

وتبين ان سيارة المرسيدس التي اقلت العاشقين (ديانا ودودي) من المطار الى الفيلا كانت تتعرض مرتين لحادثين كبيرين لولا مهارة سائقها هنري بول.

ووصف الفايد فيلا ويندسور بانها كانت ستصبح افضل «عش زوجي» للعاشقين.

وبعد الفيلا، وحسب المسلسل الذي يشبه الى حد ما الافلام المصرية، غادر العاشقان الى فندق ريتز وسط حشد من المصورين الصحفيين حيث نزلا في جناح ملكي قبل ان يتوجه دودي لشراء خاتم لديانا من الجوهرجي سيبوسي الذي يعرفه عدد من الاثرياء العرب.

ثم زارت كاميرا البرنامج شقة دودي في باريس التي تطل على قوس النصر ونقلت بالصور الحية وللمرة الاولى ما بداخلها والزوايا التي تفقدتها ديانا في يومها الاخير قبل ان تتوجه لتناول العشاء في فندق ريتز هربا من عيون المصورين وحيث بدا الحصار الاعلامي يشتد بانتقال «اعلان خطوبة» العاشقين

(البقية على الصفحة ٢٣)

الخلف: الدودة الحلزونية تحت السيطرة

السعودية تمنع دخول المواشي من الكويت

كتب عدنان مكاوي:

فرضت المملكة العربية السعودية حظرا مؤقتا على دخول الاغنام والجمال والابقار من الكويت سواء لاغراض تجارية او لغرض الرعي، وذلك بسبب ورود معلومات عن وجود اصابة بالدودة الحلزونية.

واوضح نائب المدير العام لشؤون الثروة الحيوانية في هيئة الزراعة الدكتور سلطان الخلف ان الاتصالات مازالت قائمة بين الهيئة العامة لشؤون الزراعة والثروة السمكية ووزارة الزراعة والمياه السعودية، بهدف رفع الحظر، وقال لـ «القبس» ان الاصابات في الكويت محدودة جدا ولا تشكل خطرا على صحة الانسان، واكد ان الامر تحت السيطرة تماما في الكويت.

واوضح الخلف انه عاد ضمن وفد زراعي كويتي رفيع المستوى من زيارة للشقيقة السعودية تمت خلالها مناقشة العديد من القضايا الزراعية المشتركة.

توزيع دعم الاستزراع السمكي

من جهة اخرى اعلن الدكتور الخلف عن بدء توزيع المرحلة الاولى من الدعم لمستزرعي الاسماك في العبدلي والوفرة، وقال لقد اعطينا الضوء الاخضر لشركة المطاحن الكويتية لتوزيع علف [illegible] المتميزين من مستزرعي الاسماك في البلاد، ويقدر عددهم بعشرين مستزرعا في العبدلي والوفرة.

وكانت هيئة الزراعة قد قسمت مستزرعي الاسماك الى ثلاثة اقسام، يستحق القسم الاول منها الدعم فقط ليحذو القسم الثاني والثالث حذو القسم الاول من حيث التميز الانشائي والانتاجي، كشرط للحصول على الدعم الحكومي، وتعهد الخلف بان يتبع دعم المرحلة الاولى دعم ثان وثالث خلال الموسم الواحد، تشجيعا للاستزراع السمكي في المناطق الزراعية.

زيادة تعويضات بنك الاعتماد

لندن - رويترز - تقرر زيادة التعويضات التي ستصرف في مرحلة ثانية لدائني بنك الاعتماد والتجارة الدولي الى ٢,١ بليون دولار من ١,٨ بليون دولار وهو المبلغ الذي اعلن في الشهر الماضي.

وقالت مؤسسة ديلويت اند توش القائمة على تصفية البنك لرويترز امس ان الزيادة البالغة ٣٠٠ مليون دولار ستوفر السلطات الاميركية معظمها.

وقالت ايضا ان التعويضات التي تمثل ٢١ بالمائة وترتفع من ١٨ بالمائة ستصرف [illegible]

تشارك فيه الكويت

الجمعية الاميركية للتدريب والتطوير افتتحت مؤتمرها السنوي

■ ندوات ومحاضرات في اكبر تجمع تخصصي

● مشاركة فاعلة في المؤتمر السنوي

■ انتخاب اول سيدة لرئاسة الجمعية

سان فرانسيسكو - عادل القصار

بدات بحضور اكثر من ١٣ الف مشارك من المتخصصين والمهتمين في مجال الادارة، فعاليات مؤتمر الجمعية الاميركية للتدريب في مدينة سان فرانسيسكو في ولاية كاليفورنيا الاميركية.

وتحدث في الجلسة الافتتاحية رئيس الجمعية جون همبري حول التوجهات المستقبلية التي تعترض مهنة التدريب، واكد على اهمية منهجية التغيير كاسلوب لتحسين اداء المنظمات نحو الافضل. وجريا على عادتها في كل مؤتمر كرمت الجمعية الاميركية كوكبة من المتخصصين والخبراء ممن كانت لهم اسهامات متميزة في اثراء العملية التدريبية وتطوير مفاهيم تحسين الاداء.

ويعد مؤتمر الجمعية الاميركية للتدريب والتطوير (A.S.T.D) من اكبر التجمعات التخصصية، وحدثا بارزا على مستوى العالم في مجال التدريب ومصدرا رائدا للمعلومات المتعلقة ببيئة العمل الوظيفية والدراسات التخصصية التي لا غنى عنها لاي مؤسسة تتطلع لتسريع الخطى نحو تحقيق العالمية والانفتاح على ثقافات العالم.

ويعود تاريخ تاسيس الجمعية الاميركية الى عام ١٩٤٤، كاقدم جمعية مهنية في مجال الادارة تضم في عضويتها نخبة من الخبراء والمتخصصين، واصبحت بفضل شهرتها العالمية تضم اليوم اكثر من ٧٠ الف عضو من مختلف الشرائح الوظيفية ينتمون الى اكثر من ١٠٠ بلد في العالم.

ويعمل القياديون الذين ينتمون لهذه الجمعية في اكثر من ١٥ الف منظمة عالمية في مختلف القطاعات الحكومية والجامعات ومراكز الابحاث العالمية.

ومن ابرز الاحداث التي شهدها مؤتمر هذا العام انتخاب «لورا ليزوود» كاول امراة ترأس الجمعية خلال تاريخها الطويل الذي يعود الى عام ١٩٤٤، ونالت كلمتها الافتتاحية في المؤتمر تصفيقا حادا من قبل قريناتها المشاركات. ومما يذكر ان قطاعا كبيرا من المشاركات في المؤتمر هن من فئة ربات البيوت اللاتي يدرن اعمالهن الوظيفية من خلال منازلهن باستخدام احدث وسائل الاتصال التكنولوجية التي تربطهن بمنظماتهن الوظيفية.

ويشتمل المؤتمر على اكثر من ٢٥٠ محاضرة وندوة يلقيها نخبة متخصصة من الخبراء والمستشارين في مجال علم الادارة والممارسات التطبيقية للعملية التدريبية، تتخللها ثلاث ندوات عامة يحضرها في العادة اكثر من خمسة الاف مشارك.

وتدور محاور المؤتمر على النحو التالي:

تطوير القياديين والمدراء من خلال استكشاف مداخل ومخارج التدريب على الادارة وتطوير القياديين والمدراء.

تحسين الاداء من خلال تطوير الاداء من التدريب التقليدي الى الاداء في مكان العمل. قياس وتقييم الاداء والتدريب من خلال تقديم افكار جديدة للقياس وتقييم الاداء والتدريب الذي يساعد في التعرف على جهود الفرد. التطبيقات التقنية من خلال الاتصال باحدث التقنيات التدريبية، ومعرفة متى يمكن ضم كل منها الى البرنامج التدريبي.

اسس التدريب من خلال الحصول على المهارات الاساسية التي يحتاجها الفرد من مصادرها لتحسين القدرة على تصميم الاحتياجات التحليلية.

ادارة التغيير من خلال الاطلاع عن قرب على المعلومات والمهارات التي يحتاجها القيادي لتغيير وضع المؤسسة. بيئة العمل من خلال التعرف على بيئة العمل وما يعانيه الاداء المهني لمتخصصي التدريب.

وفي اطار تنسيق جهود الوفد الكويتي المشارك، ركزت اللجنة مهامها على توجيه وارشاد اعضاء الوفد المشارك نحو تحقيق الاستفادة المثلى من فعاليات المؤتمر.

استشاريون من الخارج للمشاركة في الدورات

الانصاري: خطة التدريب في الاطفاء تبدأ اكتوبر المقبل

● يوسف الانصاري

كتبت ناديا عياش:

اعلن نائب المدير العام لشؤون تنمية الموارد البشرية في الإدارة العامة للاطفاء يوسف الانصاري، عن سعي الإدارة لاستقطاب استشاريين من خارج الكويت، لاقامة دورات ذات مستوى عال في كل من علوم الاطفاء والحماية من الحريق، وكذلك الاستعانة ببعض الجهات داخل الكويت، مشيرا إلى ان هناك نية لاقامة ندوة على مستوى الخليج تتعلق بإدارة الكوارث تهدف إلى رفع مستوى الاستعدادات والتخطيط لدى العاملين في هذا المجال الحكومي والقطاع الخاص، وستوجه الدعوة إلى كافة دول الخليج.

وقال نائب المدير العام لشؤون تنمية الموارد البشرية ان خطة التدريب في الإدارة العامة للاطفاء ستبدأ في شهر اكتوبر المقبل، وستركز على مجال التدريب الفني في الاطفاء والتطوير الإداري، بالاضافة إلى ان هناك دورة لضباط اطفاء ستقام بالتعاون مع الهيئة العامة للتعليم التطبيقي، وتستمر لمدة سنتين ونصف السنة، ويتلقى المتدربون علوما حول تاهيل الضباط، وضباط مفتشي رقابة ووقاية، وضباط اتصالات وعمليات وضباط تحريين، ومن المتوقع ان يبلغ عدد الملتحقين في هذه الدورة حوالي ٥٠ ضابطا يتم الحاقهم بالعمل من واقع تخصصاتهم بعد التخرج في كافة مواقع الاطفاء، وكذلك سيتم عقد دورات تخصصية للمواد الخطرة، وإدارة حوادث الحريق، والانقاذ، وقيادة الاليات والمعدات الخاصة، واجهزة التنفس، والوقاية من الحريق، والتفتيش الوقائي.

وقال الانصاري ان هذه الدورات سيتلقاها كافة العاملين في الإدارة اضافة إلى اقامة دورات تنشيطية ودورات تتضمن اعداد متدربين من ضمن العاملين في الإدارة العامة للاطفاء للعمل في مركز إعداد رجال الاطفاء والمراكز التابعة للإدارة، وذلك من اجل دعم برامج التدريب مما دعا الإدارة إلى الاستعانة باستشاريين من خارج الكويت للعمل لديها في برامج علوم الاطفاء والحماية من الحريق.

ونوه الانصاري باهمية هذه الدورات والتي من خلالها تسعى الإدارة العامة للاطفاء إلى الارتقاء بكل ما لديها من خبرات وتخصصات، مسايرة لكل ما هو متطور وحديث في هذا المجال المهم والحيوي، وبين ان هناك «٤٧» برنامجا للعاملين في الاطفاء يتضمن دورات ادارية وتخصصية، وكذلك هناك «٣٩٩» متدربا يتم تدريبهم من قبل جهات حكومية واخرى من القطاع الخاص، وبعضها من خارج الكويت، كما يشمل برنامج التدريب دورات ترقية تضم «٦٥٠» رجل اطفاء من كافة المستويات واغلب هذه الدورات نفذها القطاعان الخاص والحكومي معا من خلال ٤٠ برنامجا في حدود تتراوح من اسبوع إلى ثلاثة اشهر، وبلغ عدد المشاركين في هذه الدورات من رجال الاطفاء ما يقارب من «٣٥٠» متدربا، وكذلك تم تدريب «٣٠٠٠» متطوع ومتطوعة لصالح الهلال الاحمر الكويتي، وجهات اخرى لمواجهة الكوارث في اية لحظة.

وقال الانصاري انه يتم حاليا اعداد دورة تشمل ١٥ ضابطا للعمل في مجال التوعية من الحريق، يتم الانتهاء منها قريبا ويلحق الضباط في اماكن تخصصاتهم، وكذلك بالامكان المشاركة في إعداد المنهج العلمي والاساليب التدريسية في علوم الإطفاء، وبذلك تكون الإدارة العامة للاطفاء قد استطاعت بميزانيتها البسيطة المخصصة للتدريب، المشاركة في عمليات التطوير والتدريب، منوها برغبة العاملين في الإدارة في تلقي هذه الدورات وتطبيقها في مجالاتهم المهنية في كافة اقسام الإدارة.

شرفة

موسم الامتحانات

موسم الاختبارات النهائية لمراحل الدراسة، يمكن القول عنه انه اشبه بموسم الانفلونزا والنشلة، فكلاهما يشتكي منه الناس، وكلاهما يريد الناس التخلص منه لراحة الجسد والنفس وازالة الهموم التي عادة ما تاتي باعراض الضغط والسكر، وبقية قائمة الاعراض اياها التي لا يمكن التخلص منها الا بارتياد طريق الاطباء واعتقال النفس في البيت اكراها لا اختياراً

ما ان تقترب الاختبارات حتى تبدأ الاعصاب بارتفاع حرارتها، كل على طريقته، الام تراها اشبه بام العروس، في ليلة زفاف ابنتها، تسال عن كل شيء في المنهج، وتحقق بالسؤال والجواب مع الابناء وتاخذ من ساعات النهار والليل الى جانب الابناء، تراقب دراستهم، وما ان يقول احد اريد ماء، حتى تسرع لاحضار الماء، ومعه الاكل ايضا، واما الاباء، فانهم بين متابعة للابناء في دراستهم، وبين عدم الاهتمام.. وهذه مصيبة بعضهم، وللاسف، خاصة اذا كانت هذه الفئة من الآباء، تشغل نفسها بقضايا هامشية، قد تعود عليها بالترفيه البري، الذي يطغى على متابعة ومراقبة الابناء، في هذه الظروف الحرجة التي هي حصاد رحلة سنوية دراسية.

الاختبارات ليست بالتاكيد «ترمومتر» الطالب او الطالبة، ولا تعطي دليلا على مقياس الذاكرة والمتابعة خلال العام الدراسي، فالحالات الطارئة قد تعترض اي طالب وطالبة خلال ايام الاختبارات، الامر الذي يؤدي الى كبوة قد لا تكون في الحسبان، ولهذا فان اجتهاد اي طالب وتفوقه الدراسي خلال العام قد لا يجني ثماره اخر العام.. والسبب ظرف طارئ يعرقل اموره قد يؤدي الى «نجاحه» لكنه نجاح لا يحقق غايته وتوقعاته، او قد تؤدي هذه الظروف الطارئة الى دور ثان، لا سمح الله، رغم ان هذا الطالب كان من المتفوقين والنوابغ في دراسته خلال العام الدراسي، وايضا قد تفتح هذه الاختبارات الباب لنجاح من لا يستحقون النجاح، خاصة اولئك الذين يقضون ايام العام الدراسي عند مطعم الجمعية او الحضور الى الدرس لتسجيل الحضور دون اصطحاب العقل والانتباه، ومع كل هذا اللااهتمام في الدراسة فان هذا الطالب تراه في نهاية العام من الناجحين والمتقدمين للمراكز الاولى، وتسال عن السبب، فتكتشف ان البركة بالبراشيم التي لعبت بمفعولها دور العصا السحرية التي حولت من لا يستحق النجاح الى ناجح بتفوق وهذه من ظواهر الاختبارات السلبية التي تفتح ابواب النجاح لفئة لا تستحقها على حساب فئة اخرى كانت طوال العام الدراسي تعطي الدراسة ما تستحقها من متابعة واستذكار وجهد ومثابرة.

الامتحانات النهائية اشبه باعلان حالة الطوارئ عند البيوت، فهم على مفترق ثلاثة طرق، اولها يؤدي الى النجاح وهذه امنية الجميع، وثانيها الى الدور الثاني وهذا اهون من غيره، رغم ان هذا الطريق يجعل الطالب او الطالبة بانتظار المجهول في الدور الثاني، الى جانب عدم الاستمتاع بفصل الصيف، واما الطريق الثالث فندعو الله الا يريه احدا حيث الرسوب النهائي واعادة العام وضياع سنة من العمر دون تقدم في المراحل الدراسية، وفي كل هذه الاحوال يبقى البيت هو الذي يدفع الثمن في الحالات الثلاث، انها ضريبة النجاح بل ضريبة المستقبل وحرقة الاهل على فلذات الاكباد لضمان ابناء صالحين ومتعلمين لا ابناء انصاف متعلمين بفعل الاستهتار وعدم ادراك قيمة العلم، خاصة حين تكون عصبية السوء جاهزة لإغراء الابن الى طريق الضياع.. طال عمرك.

يوسف الشهاب

تحت شعار «انقذوا بحارنا»

الكويت تشارك العالم الاحتفال بيوم البيئة العالمي

■ الرمضان: مواجهة التلوث مسؤولية وواجب

تشارك الكويت العالم احتفاله اليوم بيوم البيئة العالمي. وقال رئيس قسم التوعية البيئية والاعلام في الهيئة العامة للبيئة محمد سعيد الرمضان ان هذه المناسبة تعتبر فرصة ثمينة لشعوب الارض قاطبة وللمواطن في دولة الكويت لتشارك دول العالم المتحضر اهتمامه وتطلعاته في سبيل بيئة افضل، تمشيا مع سياسة دولة الكويت الحكيمة المعروفة بالمرونة والاتزان والمشاركة الوجدانية للشعوب في جميع المحافل الدولية.

واضاف الرمضان ان لنا كبير الامل في ان يصاحب الاحتفال هذا العام توجه ومشاركة جماهيرية اشمل واعم. وقال: لقد حملت الهيئة العامة للبيئة لواء المحافظة والاهتمام باركان البيئة المختلفة، ونشر الوعي البيئي بالاساليب العصرية ومن ثم السهر على ترسيخ دعائم المفهوم البيئي لكافة فئات المجتمع.

الوعي البيئي

واضاف ان حرص الدولة على نشر الوعي البيئي من خلال الهيئة العامة للبيئة وانشطتها المتعددة لهو توجه حضاري مدروس بعناية، يعتبر تصرفا على مستوى المسؤولية، وذلك لان البيئة في كل مكان بحاجة الى وقفة تامل وعمل لكثرة الممارسات الجائرة من سكان هذا الكوكب، سواء كانوا افرادا او جماعات، ومن الطبيعي تبعا لذلك ان يكثر الحديث عن البيئة ويتسابق في ذلك اصحاب القلم ويسهبوا في تحليل وتدوين مشاكل البيئة المختلفة، مداهم في ذلك اراء وتصريحات العلماء والمفكرين الذين لهم الباع الطويل كل حسب تخصصه، فطالما تطرق فيه هؤلاء الى المحاذير البيئية المختلفة، وما ينعكس عند التعامل مع عناصرها المختلفة.

«انقذوا بحارنا»

وقال ان شعار الاحتفال لهذا العام جاء كما ورد في كتاب من المكتب الاقليمي لغرب اسيا لرسالة الامين العام للامم المتحدة الى المدير التنفيذي لبرنامج الامم المتحدة للبيئة هو «انقذوا بحارنا».

وهذا في الواقع نداء لما اصاب بحارنا من دمار وتلوث نتيجة ما اسلفنا من انشطة مدمرة للاجسام المائية على هذا الكوكب.

وقال ان شعار الاحتفال اشارة واضحة الى ان الانسان يجب ان يعمل لجعل البيئة البحرية اقل تلوثا، اذ يستحيل عليه ان يستمتع او يستفيد من البحار اذا كانت ملوثة، وسوف تتغير معايير الحياة ومدى الاستمتاع بها في ظل التلوث. واضاف انه ومع تنبؤات زيادة عدد السكان في العالم وتطوير معدلات التنمية الصناعية فانه يتوقع ازدياد استهلاك الماء دون رجعة بحلول سنة ٢٠٠٠، اي بمعدل مرتفع عن السنوات السابقة، والماء كما نعلم فانه العنصر الثاني بعد الهواء المتوفر مجانا، فهل يبقى كذلك اذا ما ازداد معدل العمل الجائر؟.

وقال ان العلماء يرون انه اذا ما بقيت الامور على حالها الراهن في العالم، فسيتم تسمم جميع المحيطات في امد قصير، وللحديث عن الاحتياطي العالمي للماء على كوكبنا فان الانهار تحمل الى المحيطات سنويا ما مقداره ٣٥ الف كيلومتر مكعب من المياه وان ممارسات الانسان المختلفة في مجال استهلاكه للمياه تلوث سنويا ١/٧ هذه الكمية على ابعد تقدير، مشددا على ضرورة المحافظة على البيئة من التلوث.

النون: تخفيض اسعار الاعلاف خطوة ايجابية

اشاد الامين العام المساعد للاتحاد التعاوني العربي ورئيس اتحاد الجمعيات التعاونية الانتاجية الزراعية ورئيس مجلس ادارة الجمعية التعاونية للثروة الحيوانية براك ناصر النون بقرار شركة مطاحن الدقيق والمخابز الكويتية القاضي بتخفيض اسعار الاعلاف، واعتبر ان ذلك خطوة على طريق تنمية الثروة الحيوانية في البلاد، وتشجيع المربين على زيادة الاهتمام بالثروة الحيوانية والاستمرار في نشاطهم، بما يؤدي الى توفير احتياجات المواطنين من اللحوم والمنتجات الاخرى من الالبان وغيرها.

وعبر النون عن ارتياحه وارتياح جميع المربين لهذه الخطوة الايجابية من جانب المسؤولين لتلبيتهم نداءات الجمعية التعاونية للثروة الحيوانية المتكررة بهذا الخصوص، واضاف ان هذا التخفيض جاء في الوقت المناسب خاصة وان موسم الربيع قد انتهى وليس هناك بديل للثروة الحيوانية عن الاعلاف في تامين الغذاء.

واكد النون ان تلبية طلب المربين الذين هم بامس الحاجة الى تخفيض اسعار الاعلاف يثبت من جديد حرص الجهات المعنية على الثروة الحيوانية وتطويرها ويسهم في مد جسور التعاون بين الجمعية التعاونية للثروة الحيوانية والجهات المسؤولة لما فيه مصلحة الجميع.

البلدية بدأت توزيع الحاويات الجديدة

اكد مشعان المطيري مساعد مدير ادارة النظافة، ان بلدية الكويت باشرت بتنفيذ برنامج احلال حاويات النظافة القديمة في محافظات الكويت باخرى جديدة، بالتعاون مع شركات النظافة الاهلية المتعاقد معها.

واشار المطيري الى ان البلدية استهلت حملتها بتوزيع الحاويات الجديدة في منطقة الشامية ضمن برنامج التوزيع في محافظة العاصمة، مشيرا الى ان الخطة تقتضي تغطية المحافظات الاخرى وفقا لبرنامج محدد يستغرق اسبوعا كاملا. واشار من جهة اخرى الى ان البلدية بدات الثلاثاء الماضي باستخدام كناسات الية جديدة لتنظيف الشواطئ منوها بانه سيتم كذلك عرض طراد مخصص لنظافة الجزر لاول مرة لهذا الغرض.

واشرف على فعاليات حملة النظافة في العاصمة مراقب عام محافظة العاصمة لشؤون النظافة سالم الفرحان ومراقب عام الشؤون الفنية حسين المطيري.

عقارات للبيع

- الدسمة بيت جديد حكومة قاضي، حجر اردني مساحته ٣٢٥م سوم ١١٧
- جنوب السرة (الزهراء) مساحة ٣٧٥ زاوية ارتداد ٥٣ الف شارع واحد مقابل الخدمات ٤٩ داخلي ٤٧ الف.
- غرب مشرف مساحة ٤٠٠ متر ارتداد ٩ متر ٦٥ مراجعة شارعين زاوية ارتداد ٧٥ مراجعة.
- بيان ارض فضاء قطعة ٦ مساحة ١٠٠٠ متر بطن وظهر وساحة ١٦٢ مراجعة.
- شاليه في خيران خور مفتح مقابل المشروعات واجهة ١٩ دور واحد ملحقين بلكونات - مسنه سوم ٧٥.

مراجعة ابو حسين - علي: ٢٤٣١٣٤٣ / ٢٤٥٦٨٤٥ / ٩١٥٢٠٩١

غداً
معرض
آرتيزانا Artizana
للتحف والاكسسوارات المنزلية
في فندق شيراتون

الخطوط الجوية العربية السعودية تبدأ العمل بمشروع مبتكر لاداء فريضة العمرة

اعلنت الخطوط الجوية العربية السعودية بالتعاون مع برج مكة عن بدء العمل بمشروع جديد ومبتكر ومناسب لاداء فريضة العمرة. وفي حفل الاستقبال الذي عقد بفندق مريديان الكويت لابراز هذا الحدث الجلل قال وجيه القبال مدير مبيعات الخطوط الجوية العربية السعودية: «تحمل الخطوط الجوية العربية السعودية المسؤولية دائما بكل حب واهتمام واخلاص وبالتعاون مع برج مكة يسعدنا ان نتقدم لكم بهذا المشروع المبتكر لتيسير اداء فريضة العمرة» وقد اهتم بحضور هذا الحفل وكالات السفريات واعضاء الجمعيات التعاونية ولفيف من الضيوف ضم العديد من الشخصيات البارزة.

ومن المزايا الملائمة لمشروع العمرة الجديد اصدار تصريح خاص لجميع المسافرين لاداء العمرة يشمل المبيت والمأكل والمرور وحجز مكان بالطائرة عند العودة بمشيئة الله قبل سفرهم من الكويت. وقد تم استعراض التفاصيل الاخرى لهذا المشروع ومزاياه المختلفة اضافة الى التكاليف التي يتحملها المسافر لاداء فريضة العمرة من خلال هذه الوسيلة الجديدة، وقد شهد حفل الاستقبال كذلك بدء العمل بمشروع ابها الجديد وقد تم شرح تفاصيل هذا المشروع المتميز للحضور الكرام.

وقد انتهز ممثلو برج مكة هذه الفرصة لشرح وجهات نظرهم واستفساراتهم واوجه مشاركتهم بهذه المشروعات الجديدة.

[illegible]

تعقد غدا في تونس
الموسى يترأس اجتماعات مجلس امناء المعهد العربي للتخطيط

● علي الموسى

تونس - كونا - وصل وزير التخطيط ووزير الدولة لشؤون التنمية الإدارية علي الموسى الى تونس في زيارة تستمر عدة ايام يترأس خلالها اجتماعات مجلس امناء المعهد العربي للتخطيط التي ستنعقد غدا السبت في تونس.

وقال الموسى في تصريح لوكالة الانباء الكويتية لدى وصوله ان هذه الزيارة تأتي تلبية لدعوة من وزير التنمية الاقتصادية توفيق بكار وانها «ستكون بلا شك اكثر من حلقة من سلسلة متصلة من الزيارات وتبادل الخبرات».

واشار الى انها تهدف الى «توثيق العلاقات الطيبة بين بلدينا الشقيقين على كافة الاصعدة سواء الحكومي او الشعبي وفي مختلف مجالات التعاون الاقتصادي والثقافي وغيرها».

واعرب عن امله في ان تساهم الزيارة في دعم العلاقات المتميزة بين دولة الكويت وتونس.

من جانب اخر قال وزير التنمية الاقتصادية التونسي في تصريحات خلال استقباله الموسى، ان الزيارة ستمكن من قطع اشواط جديدة لتجسيم الاجواء السياسية الممتازة، وحرص قيادتي البلدين على دفع التعاون المثمر بينهما والارتقاء به الى تطلعات القيادة والشعب.

واضاف بكار ان الوزير الموسى سيجري عدة اجتماعات مع المسؤولين التونسيين في وزارة التعاون الدولي والاستثمار الخارجي ووزارة المالية ووزارة التنمية مما يتيح فرصة مهمة لتدارس مختلف مجالات التعاون بين البلدين.

وزير خارجية بوتان يزور البلاد

وصل وزير خارجية مملكة بوتان داوا تسيرينغ الى البلاد امس الاول في زيارة رسمية تستغرق خمسة ايام.

ويلتقي تسيرينغ، الذي يرأس وفدا رسميا خلال الزيارة، سمو امير البلاد وسمو ولي العهد ورئيس مجلس الوزراء والنائب الاول لرئيس مجلس الوزراء ووزير الخارجية ووزير شؤون الديوان الاميري.

وكان في استقبال الوزير داوا تسيرينغ على ارض المطار وكيل وزارة الخارجية سليمان ماجد الشاهين وكبار المسؤولين بوزارة الخارجية وسفير بوتان لدى الكويت.

ويذكر ان الوزير البوتاني زار دولة الكويت في يناير ١٩٩٣ وتركزت المباحثات الكويتية البوتانية على سبل تدعيم العلاقات الثنائية بين البلدين.

وكانت مملكة بوتان قد اكدت موقفها الثابت الداعم للحق الكويتي تجاه استمرار النظام العراقي بعدم الالتزام بتنفيذ قرارات مجلس الامن الدولي.

يذكر ان قيمة القروض المعقودة للمشاريع البوتانية الممولة من قبل الصندوق الكويتي للتنمية الاقتصادية العربية تبلغ نحو ٨ ملايين و٣٠١ الف دينار، وتشتمل هذه القروض على انشاء مجمع «جدو» لتصنيع الاخشاب ومصنع «تالا» لانتاج الواح الحبيبية وانتاج الكالسيوم كاربيد وبرنامج عمليات مؤسسة بوتان للتمويل الانمائي.

على صعيد اخر، غادر وزير خارجية المالديف فتح الله جميل البلاد في ختام زيارة رسمية استمرت ثلاثة ايام.

وكان في وداعه لدى مغادرته السفير ابراهيم المهنا من وزارة الخارجية، وعدد من المسؤولين في الوزارة والسفير المالديفي لدى دولة الكويت.

العدل اختتمت ندوة «مكافحة تهريب المخدرات وغسل الاموال»

■ استعراض لعمليات التسليم المراقب.. والتعاون الدولي في ضبط محاولات التهريب

كتب عبداللطيف راضي:

اختتمت وزارة العدل فعاليات الندوة التي اقامتها تحت رعاية وزير العدل ووزير الاوقاف والشؤون الاسلامية احمد الكليب حول «تنسيق الجهود بين دول مجلس التعاون الدول الخليج العربية في مجال مكافحة المخدرات وغسل الاموال».

والقى النقيب عادل الفيلكاوي من ادارة مكافحة المخدرات في الادارة العامة للمباحث الجنائية محاضرة حول التسليم المراقب في عمليات ضبط تهريب المخدرات، مشيرا الى ان التسليم المراقب يعني به السماح لشحنة من المخدرات بالخروج من اقليم دولة او اكثر او دخولها او عبورها بعلم السلطات المختصة في تلك الدول، وتحت الرقابة السرية لاجهزة المكافحة فيها، حتى وصول الشحنة الى وجهتها النهائية بغية كشف هوية الاشخاص المتورطين في ارتكاب الجرائم، وذلك استنادا للاتفاقية الدولية لمكافحة الاتجار غير المشروع بالمخدرات والمؤثرات العقلية لعام ١٩٨٨، وبخاصة المادة «١١» بشأن التسليم المراقب والتي تحدد العلاقة فيها بين الدول المعنية وفق شروط وضوابط محددة واتفاقات ثنائية حيث تتم الاجراءات وفق ما يتفق عليه.

ضوابط التسليم المراقب

وحول ضوابط التسليم المراقب اشار الى ضرورة وجود تشريعات وطنية تسمح بالتسليم المراقب سواء داخل البلد او تمريرها او عبرها، والحصول على اذونات مسبقة من السلطات القضائية المختصة والاتفاق المسبق بين الدول المزمع مرور المخدرات عبرها، على ابقاء الشحنة على حالها عند النقل الى الخارج او استبدال الشحنة غير المشروعة بمادة مشابهة مشروعة تسمى التسليم المراقب النظيف، وترك كمية قليلة من الشحنة واستبدال الجزء الاكبر والمصادرة لوسيلة النقل وارجاعها الى البلد الاول والاتفاق على التكلفة المالية لعبور الشحنة والمحاكمة للناقل.

وبين النقيب الفيلكاوي ان فوائد التسليم المراقب المحلي كشف العصابات المحلية خاصة انها تستخدم اشخاصا ناقلين دون علمهم من خلال الاغراءات المالية وابعاد انفسهم عن المساءلة القانونية.

اما المحاذير فقال انها تتمثل في احتمالات تسرب جزء من الشحنة الى داخل السوق المحلية، واحتمالات ان يتمكن الناقل مع الشحنة التي بحوزته من الهرب وصعوبة حجز الناقل اكثر من اربعة ايام دون عرضه على سلطات التحقيق، في الوقت الذي لا يملك بيانات عن العصابة.

المرور المراقب

وبين ان المرور المراقب هو جزء من تسليم المراقب ويعني به وصول شحنة المخدرات وكشفها سواء بعلم وتعاون الناقل بعد ضبطه او عدم علمه، وذلك بهدف نقلها خارج البلاد، ومن فوائد ذلك تخليص المجتمع الدولي من شرور عصابات المخدرات، فمرور عدة شحنات عبر البلد نفسه وضبطها داخل البلد نفسه يساعد العصابات على تسريب جزء من هذه الشحنات الى داخل البلد نفسه انتقاما.

اما المحاذير فتتمثل في عدم وجود تشريعات تسمح بمرور الشحنة المراقبة والناقل الى خارج اي بلد دون محاكمة، واحتمالات تسرب جزء من الشحنة الى السوق المحلية واحتمالات هروب الناقل والشحنة داخل السوق او تسرب جزء من الشحنة داخل السوق المحلية للبلد المتجهة له، او هروب الناقل والشحنة داخل السوق المتجهة له، اضافة الى التكلفة المالية للمراقب وعبورها واجراءات محاكمة الناقل ومصادرة الشحنة ووسيلة النقل المستخدمة اضافة الى اجراءات التهريب الخطيرة باستخدام الرسائل والطرود البريدية.

وبين ان الامر يستلزم ان تتخذ الاطراف التدابير اللازمة التي تكفل عدم استخدام وسائل النقل التي يستغلها الناقلون التجاريون في ارتكاب جرائم التهريب من خلال تدريب العاملين على التعرف على الشحنات المشبوهة او الاشخاص المشبوهين وتقديم كشوف مسبقة من الشحنات المصدرة وختم الحاويات والطرود باختام يتعذر تزويرها وابلاغ السلطات في البلد الآخر المصدر اليه البضاعة من الشحنات المشبوهة وتنسيق التعاون بين السلطات المختصة والناقلين التجاريين بغية منع اصحاب البضائع من الدخول الى المناطق الجمركية او البريدية منعا لكشف المراقبة.

كما قدم الرائد احمد الشرقاوي من الادارة العامة للمباحث الجنائية ورقة حول التعاون الدولي في سبيل ضبط عمليات تهريب المخدرات في المياه الدولية المحاذية للمياه الاقليمية الدولية في حال الاشتباه في اي سفينة، وذلك من خلال اجراءات دولية متفق عليها، حيث يتم اعتلاء السفينة في اعالي البحار وتفتيشها واتخاذ الاجراءات اللازمة ازاءها والاشخاص والبضائع في حال العثور على ادلة تثبت التورط في الاتجار غير المشروع.

كما قدم محمد الدويهيس من الإدارة العامة للجمارك ورقة حول دورها في مكافحة تهريب المخدرات واحكام الرقابة في المنافذ الجمركية من خلال تأهيل المفتشين والمدققين والايفاد في دورات تدريبية، واستخدام نظام فريق الجوالة للملاحظة تصرفات المسافرين وسلوكياتهم، وضبط المشتبه بهم والاستعانة بنظام جمع وتحليل المعلومات ونظام التحري.

وزير الاعلام يلتقي غدا وفدا من التشكيليين الكويتيين

كتب عدنان فرزات:

يلتقي وزير الاعلام يوسف السميط ضمن سعيه للاطلاع على الحركة الفنية ومعرفة معوقاتها مساء غد (السبت) مع وفد من الفنانين التشكيليين الكويتيين للتباحث في اوضاع الحركة التشكيلية، والوقوف على اهم السبل الكفيلة بدعم هذه الحركة.

ويتألف الوفد من اعضاء مجلس ادارة الجمعية الكويتية للفنون التشكيلية وعدد من الرواد الاوائل، حيث تشكل الوفد من: محمود الرضوان، حميد خزعل، علي النعمان، محمد الشيخ عقيل، نادر الفرس، يوسف القطامي، ناصر الرفاعي، بدر القطامي، ايوب حسين، خليفة القطان، سامي محمد، موضي الحجي، سعود الفرج. وذكرت مصادر مطلعة لـ«القبس» ان اللقاء يأتي بناء على رغبة من وزير الاعلام بالتباحث مع الفنانين التشكيليين في هموم الوسط التشكيلي بعد الزيارة الاخيرة التي قام بها الوزير للجمعية التشكيلية في معرض ٢٥ فبراير واطلع من بعض الاعضاء على متطلباتهم للرقي بهذا الفن.

وكان وزير الاعلام التقى وفدا من فناني الدراما ومخرجيها قبل يومين، واعربت مصادر فنية حضرت اللقاء عن تفاؤلها بالنتائج الايجابية التي تمخضت عن هذا اللقاء.

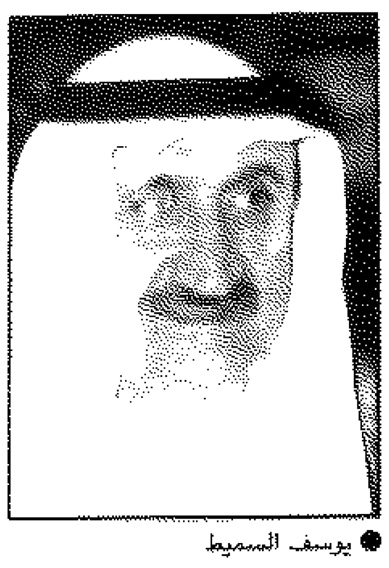
● يوسف السميط

في ندوة «حاضر الإسلام في روسيا»
الفلاح: مد الجسور الحضارية مع آسيا الوسطى

■ لجنة مسلمي آسيا تعمل على تطوير العمل الخيري

موسكو - كونا - قال وكيل وزارة الأوقاف والشؤون الإسلامية الدكتور عادل الفلاح، ان لجنة مسلمي آسيا المنبثقة عن الهيئة الخيرية الإسلامية العالمية تقوم بمد الجسور التاريخية والحضارية ما بين العالم العربي والإسلامي وشعوب آسيا الوسطى والقوقاز وروسيا الاتحادية.

واكد الدكتور الفلاح في ندوة ثقافية بدأت اعمالها امس في موسكو تحت عنوان «حاضر الإسلام في روسيا» حرص لجنة مسلمي آسيا على ابراز الدور العلمي والفكري لعلماء هذه المنطقة واثرهم في الحضارة الإنسانية.

واضاف ان هذه اللجنة تعمل كذلك على تطوير العمل الخيري وابرازه كمظهر حضاري وتعريف العرب باخوانهم المسلمين في آسيا الوسطى وما وراء النهر، واظهار الصورة الحقيقية لدولة الكويت حكومة وشعبا في دورها الانساني والخيري.

واشار إلى ان لجنة مسلمي آسيا قامت بترجمة معاني القرآن الكريم والاحاديث النبوية إلى اللغة الروسية واقامت ندوات ومؤتمرات تثقيفية ودعمت مشروع إذاعة الرسالة التي تبث من إذاعة موسكو، وهي بصدد ترميم وتجديد المعالم الثقافية والاثرية والبحث عن المخطوطات المفقودة واعداد معارض للمخطوطات والفنون التراثية.

ولفت الدكتور الفلاح الانتباه إلى ان اللجنة المذكورة استحدثت جائزة فكرية لصالح شعوب دول المنطقة، تقوم على جذب الانتباه وحفز الهمم وتعد شكلا مقبولا من كافة الاتجاهات الفكرية، اطلقت عليها جائزة عبد العزيز سعود البابطين لاحفاد الإمام البخاري.

ودعا إلى العمل المتواصل والمبرمج على غرس معاني الحب والاخاء بين الشعوب وتوثيق الروابط والعلاقات التي من شأنها ان تتيح قدرا معقولا من التلاقي وتقريب وجهات النظر ونشر الوعي الديني وتقوية الوازع الاخلاقي ومكافحة التعصب العنصري.

وعلى الصعيد نفسه اكد نائب رئيس الحكومة الروسية السابق رمضان عبد اللطيبوف في كلمة مماثلة اهمية تطوير الدراسات الإسلامية التنويرية محذرا من الجهل بالدين الإسلامي الذي قال: «انه يشكل منحى خطيرا في الحياة الروسية».

وانتقد عبد اللطيبوف، وهو شخصية اجتماعية معروفة، الحملات الإعلامية في روسيا والغرب التي تحاول تشويه صورة الإسلام وتقديمه كعامل عدم استقرار ونفور، قائلا ان الذين يتحدثون عن التطرف الإسلامي يتجاهلون عن عمد الحديث عن «التطرف اليهودي والمسيحي».

وحث عبد اللطيبوف المسلمين في روسيا على تجنب الانعزالية ومراعاة الخصائص التاريخية لروسيا التي قال: «انها تشكل نمطا فريدا في الحضارة الانسانية لانها موطن لمختلف الاديان والقوميات».

السنان: ضوابط خاصة للتطوع
دورات تأهيلية للفئات الخاصة

■ دمج ذوي الاحتياجات الخاصة في المجتمع

كتب مبارك العبدالهادي:

اكد مدير ادارة التوعية والارشاد في وزارة الشؤون الاجتماعية والعمل عبداللطيف السنان ان التطوع في دور الرعاية يحتاج الى كثير من الانسانية والاحساس باهمية الجسد الواحد والمجتمع الواحد، مشيرا الى ان الفئات في مجمع دور الرعاية بجميع شرائحها (معاقين ومسنين وضعاف عقول واحداثا ومجهولي الوالدين) هم من افرازات المجتمع.

واعلن السنان عن اقامة دورات تاهيلية للفئات الخاصة والنزلاء، ومنها ورش عمل خياطة وتدبير وتشغيل، بالاضافة الى دورات اجتماعية وتعليمية والمشاركة في المناسبات الشرعية والدولية والرسمية والخاصة بالدور، مثل الزواج او النجاح الدراسي وعمل برنامج كيفية التعامل مع اولياء امور المعاقين او المسنين وذلك لحثهم على الاهتمام وزيارة ابنائهم وتسويق المنتجات الخاصة بالمعاقين وتوفير المواد اللازمة لها وعمل الدراسات التي تخدم الرقي بالمجتمع واستخدام الاعلام للتوضيح للمواطنين الاساليب المثلى في التعامل مع الفئات الخاصة.

وعن اماكن التطوع في مجمع دور الرعاية الاجتماعية قال السنان: اماكن التطوع في المؤسسات والدور التي تؤوي النزلاء ومنها المعاقون (رجال، نساء) والمسنون (رجال، نساء)، والتاهيل (رجال ونساء)، ومركز التاهيل المهني، والحضانة العائلية (الطفولة، وضيافة الفتيات)، الاحداث (الملاحظة، دار الرعاية الاجتماعية، دار التقويم الاجتماعي، دار ضيافة خيطان).

واضاف ان هناك ايضا مجالات اخرى للتطوع مثل البرامج الدينية والطبية.

وقال السنان ان لهذه الدورات اهمية كبيرة، خاصة اننا نسعى لاشراك ذوي الاحتياجات الخاصة والنزلاء في المجتمع من خلال هذه الدورات حتى يشعروا بان لهم اهمية بين افراد المجتمع، وانهم يستطيعون ان ينجزوا العديد من الامور المهمة بالرغم من الاعاقة او غيرها.

اللجنة المشتركة للاغاثة تناشد مساعدة منكوبي الزلازل في افغانستان

ناشدت اللجنة الكويتية المشتركة للاغاثة المحسنين والمتبرعين للتبرع لصالح منكوبي الزلزال في افغانستان والذي ضرب مناطقها وتخومها الشمالية والشمالية الغربية.

وقالت اللجنة ان الخسائر التي خلفها الزلزال فادحة، فهناك المئات من القتلى والجرحى والمشردين ممن فقدوا منازلهم واماكن ايوائهم وما يزيد من فداحة الكارثة صعوبة المواصلات وتعذر وسائل النقل ودقة ظروفهم المعيشية الصعبة. واضافت ان مكتب اللجنة في افغانستان بدأ باتخاذ اجراءات سريعة لاغاثة المنكوبين وحثت الجمهور على سرعة تقديم مساعدات عاجلة للمنكوبين.

قبول ١٤٧ طالبا وطالبة في الدورة التدريبية الصيفية لمعهد الابحاث

انتهت إدارة التدريب في معهد الكويت للأبحاث العلمية من إجراء المقابلات الشخصية للطلبة المرشحين للدورة التدريبية الصيفية الحادية والعشرين، والمقرر عقدها خلال العطلة الصيفية من ١٥ يونيو الجاري إلى ٢٩ يوليو المقبل.

وقد تم قبول ١٤٧ طالبا وطالبة، ودعت إدارة التدريب الطلبة المقبولين إلى التواجد في مقر المعهد الساعة العاشرة صباح يوم الاثنين الجاري.. وفي ما يلي اسماء الطلبة المقبولين وفقا للتخصص:

مادة الاحياء

- ● ناصر موسى الموسى
- ● يوسف محمود غلوم
- ● ناصر يوسف قمبر
- ● علي فاضل العلي
- ● ناصر بدر الخشتي
- ● إبراهيم طلال القليش
- ● محمد علي حاجية
- ● عبد العزيز طالب الحسيني
- ● حمد رشيد الرشيدي
- ● جاسم محمد جاسم
- ● رجب عبد الله بولند
- ● سارة أحمد سيد فاضل
- ● هبة محمد علي حسن
- ● شريفة محمد الرشيد
- ● حليمة إسماعيل المحمد
- ● فاطمة عبد الله الموسوي
- ● انفال زكريا القاردي
- ● هديل صالح جوهر
- ● سمية عبد الله مرزوق
- ● دلال جمال حداد
- ● منار ماجد الميضان
- ● شيماء أحمد بهمن
- ● أسماء محمود العوضي
- ● نورة صالح المطيري
- ● نورة علي عبد الرحمن الكوح
- ● موزة يوسف البطي
- ● أمنة حسن الناصر

مادة تطبيقات الطيران

- ● محمد أمين القتان
- ● عبد الله دغفق العجمي
- ● محمد صادق معرفي
- ● محمد عبد الهادي حسن
- ● طلال محمد العازمي
- ● سليمان عبد الله الحميد
- ● بشار محسن عبد الرضا
- ● خالد مطلق المطوري
- ● ناصر بدر المرغش
- ● مهدي أحمد العطار
- ● عبد الله حسين المسري
- ● علي أحمد العطار
- ● علي حسن المجيد
- ● مشاري عبد اللطيف الخالد
- ● حسين محمد الفرج
- ● حسن عبد الرضا بوعباس
- ● نواف ساري العتري
- ● محمد عبد الكريم عايد
- ● محمد عبد الكريم عايد
- ● محمد نعمة غلوم
- ● إبراهيم مشعل العتري
- ● علي محمد العامر
- ● عبد العزيز بدر العويش
- ● محمد سيف السيف
- ● سعاد عبد الله فالح
- ● مريم مبارك عبد الكريم
- ● دانا جاسم اشكناني
- ● أسماء فيصل البلوشي
- ● افنان فراس مصطفى
- ● منيرة عبد الله فالح

مادة الكيمياء

- ● علي عبد الرضا علي ميرزا
- ● سعود سعد الماجدي
- ● يوسف وليد القتان
- ● سويد عبيد الهرشاني
- ● محمد منصور المحمد
- ● احمد نضار الشراد
- ● فهد علي المهيني
- ● خالد صالح مال الله
- ● احمد حمزة إسماعيل اصلاح
- ● عبد الوهاب عبد المحسن الحجي
- ● أحمد إبراهيم الكاظمي
- ● دلال عبد العزيز الشمري
- ● فاطمة مبارك سعود
- ● أمنة حسن الكندري
- ● فاطمة عبد الله أحمد
- ● فاطمة محمد عبد الله
- ● منى عبد الوهاب العصفور
- ● ندى حسين المطيري
- ● بدور محمد العدواني
- ● انوار عبد الله الهاجري
- ● فاطمة ناصر بن رجب
- ● مي مزيد بوشيبة
- ● منيه جاسم العيدان
- ● حصة سامي الربيعة
- ● حصة خالد الفوزان
- ● حوراء عباس الصفار
- ● زينب عبد الرسول اسد الله
- ● فاطمة محسن الحسيني

مادة الحاسب الآلي

- ● احمد صالح عيسى الخليل
- ● محمد سعدون عبيد الحسيني
- ● بدر حمد البدر
- ● معاذ احمد القطان
- ● محمد سليمان رجا
- ● طلال عبد المحسن العيدان
- ● خالد حمدي العتيبي
- ● محمد شعيب عبد الله شعيب
- ● أحمد حبيب جراغ
- ● حمد علي شعيب
- ● فاطمة حيدر حمزة
- ● أسماء إسماعيل البناي
- ● نورة يوسف المونس
- ● فاطمة ناصر الناصر
- ● فاطمة شاكر درويش
- ● حنان عبد الله العوضي
- ● فاطمة رضا معرفي
- ● مريم خليل الموسى
- ● زهرة عبد الكريم الاستاذ
- ● منيرة عبد الله المشعل
- ● بدور مشرف العتري
- ● نوف ساجد البعيجان
- ● منى جمال عبد الله
- ● موضي محمد العجمي
- ● معالي محسن المطيري
- ● إيمان حمود الشمري
- ● خديجة يوسف يعقوب
- ● دانة ظافر الهملان
- ● أمينة محمد السمحان
- ● معالي لافي الاحمد

مادة الهندسة

- ● محمد خليفة الدعيج
- ● عيسى محمد الكوت
- ● يعقوب خالد بوحمد
- ● مساعد عبد العزيز الهولان
- ● أحمد جاسم الخضاري
- ● عبد الرحمن احمد الطرابلسي
- ● صالح مهدي السيد إبراهيم
- ● فهد خليفة الدعيج
- ● عبد الله بدر بوحمد
- ● عبد الله سالم الكندري
- ● مشاري وليد الربيعة
- ● خلف عبد العزيز كرم
- ● أحمد سعيد عبد الظاهر
- ● عبد الله دغيم المطيري
- ● عبد العزيز سعود الرشود
- ● محمد جمعة الشامي
- ● عبد الله نايف ابو شيبة
- ● عائشة محمد النجدي
- ● شجون علي العتال
- ● ريهام رياض الشلبي
- ● عنود حمدان الحصم
- ● مريم ابراهيم البحوه
- ● سندس عثمان الحسينان
- ● ضحى نادر فيروز
- ● مريم خالد البليس
- ● مشاعل محمود العبيد
- ● فاطمة بدر الرخيص
- ● هبة نبيل بن سلامة
- ● منى فؤاد الانصاري
- ● رقية عثمان الحسينان
- ● دلال احمد الخليل
- ● سارة علي حسين الشرف
- ● منيرة وليد الفاضل

محاضرتان حول العمارة السلجوقية والنقوش الاسلامية
«اهمية محراب سليمان» في ختام الموسم الثقافي لدار الآثار

تختتم دار الآثار الإسلامية موسمها الثقافي الثالث للعام ٩٨/٩٧ مساء الاثنين المقبل بمحاضرة عن «المحراب .. الأصل والقيمة».

ويلقي المحاضرة البروفيسور جيزا فهرفاري، ويتحدث عن أهمية محراب سليمان في القدس، وذلك على مسرح ثانوية عبد الله السالم في منطقة حولي التعليمية.

وكانت الدار نظمت خلال الاسبوعين الماضيين محاضرتين، تناولت الأولى موضوع «الجوانب التقنية للعمارة السلجوقية في إيران»، والقتها الدكتورة هايدي ليلة.

واشارت د. ليلة في بداية محاضرتها إلى اهمية الاقواس في الفن الإيراني المعماري كعنصر اساسي للنظام الزخرفي المتمثل في المنحنيات الهندسية والحجرات المقنطرة التي تسمى «مقرنصات».

وقالت: ان فهم الطرائق القيمة للانشاء وطرازات التصاميم المعتمدة على المفاهيم مهمة صعبة، بسبب ندرة الوثائق، والعمارة الإسلامية تدور حولها اسئلة كثيرة منها طبيعة التطور المتدرج للبرامج المعمارية القديمة، ودور الهندسة والرياضيات ووجود التصاميم او النماذج التخطيطية، ومصادر التنفيذ وغيرها.

وتحدثت د. ليلة عن العمارات السلجوقية القديمة وبروز عنصر الاقواس فيها كسمة جوهرية للبناء والزخرفة، مشيرة إلى اعتماد المهندسين في تلك الاوقات على الاقواس لتحقيق متطلبات مواد البناء والهندسة التطبيقية.

واضافت بالقول: ان التصاميم الهندسي للعناصر المقوسة لعب الدور المهيمن لهندسة مرهفة ظلت على الدوام امينة لخصوصية عملية - منطقية كلما استخدمت في العمارة والزخرفة.

وقالت انه يوجد نمطان لتحري واكتشاف المفاهيم الهندسية التي كانت سائدة، نمط المصادر المكتوبة والمصادر التصويرية وهي قليلة، ونمط دراسة الصروح ذاتها.

ونتيجة لدراسة النمطين يمكن اعتبار الصروح ليست فقط تجسيدات فكرية، بل بناءات نهضت عبر تبنيها لسياقات ومضامين تقنية محددة.

اوائل النقوش الإسلامية

وتناولت المحاضرة الثانية موضوع «اوائل النقوش الإسلامية» القاها الدكتور سعد الراشد الوكيل المساعد في وزارة المعارف في المملكة العربية السعودية.

واشار د. الراشد إلى انه امكن تتبع الكثير من الكتابات العربية القديمة من خلال رحلات القوافل التجارية التي كانت تقصد مكة للتجارة وثانية فرائض الشعائر الدينية وكانت تلك الكتابات من نوع المسند الشمالي والمسند الجنوبي واللحياني والعربي، وقد انتشرت الكتابات على التلال والصخور الواقعة على تلك الطرق.

وقال ان قسم الآثار القديمة والمتاحف نفذ مسحا تقنيا لنقوش الصخور في المملكة العربية السعودية وهي اكثر من ٣٠٠٠ نقش عربي مبكر في مختلف انحاء المملكة، وان معظم هذه النقوش عثر عليها على طريق الحج والتجارة.

وتحدث د. الراشد عن النقوش التي عثر عليها بنفسه في مواقع قرب المدينة المنورة والمسجد النبوي وحواليها (١٩٨٦ - ١٩٩٠) وتنتمي إلى صدر الإسلام، موضحا ان النقوش الوحيدة التي تعود إلى ما قبل الإسلام عثرت في سوريا (٥١٢ و ٥٦٨م) وانه لا توجد دلائل على وجود مثل هذه النقوش في المملكة العربية السعودية ولا في انحاء الجزيرة العربية كلها، باستثناء نقش واحد عثر في مدائن صالح، ونقش آخر في ام الجمال يعود إلى القرن الميلادي السادس.

واضاف ان شعوب شبه الجزيرة كانوا يتكلمون لغة مشتركة هي العربية ويكتبون بخطوط مختلفة، فكان شعب اليمن يستخدم المسند الجنوبي وسكان شمال غرب الجزيرة يستخدمون النبطي والقبائل البدوية استخدموا المسند الشمالي، وفي مكة والمدينة استخدموا الكتابة العربية الباكرة، ومعظم الكتابات التي وجدت حول مكة من الآيات القرآنية والصلوات التي تلتمس من الله المغفرة، بالاضافة إلى نصوص كثيرة تتضمن اسماء الكتبة.

واشار د. الراشد إلى ان النقوش العربية الباكرة (وعددها ٣٠٠٠) وجدت على طريق درب زبيدة والطريق المصري - السوري وطريق التجارة القديم بين اليمن ومكة، حيث يمكن مشاهدة النقوش العربية المعاصرة، والتأثير والانتشار السريع للكتابة بعد ظهور الإسلام، إلا ان انتشار النقوش بعد الإسلام لا يعني ان الكتابة العربية لم تكن مستخدمة قبل الإسلام.

واوضح د. الراشد ان تطور الكتابة العربية كان في البداية بطيئا ومتدرجا، ثم نمت بسرعة مع نزول القرآن الكريم لتصبح كتابة ادبية بالغة الحذاقة، حتى ان الكثيرين من المؤرخين والمؤلفين اللاهوتيين والجغرافيين والفلكيين والفيزيائيين والكيميائيين وضعوا كتبهم بالعربية.

وختم د. الراشد بالقول ان السجلات الاولى للكتابة العربية كانت اسس احد اجمل الخطوط واكثرها حذاقة في العالم.

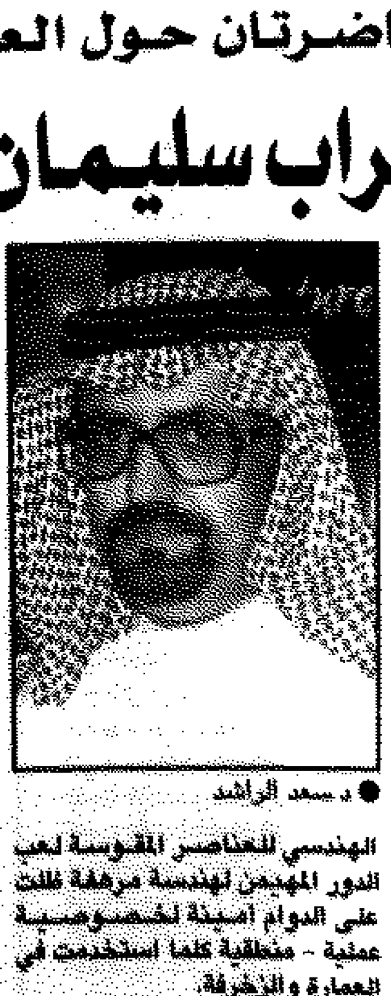
● د. سعد الراشد

● الحضور

أمين سر جمعية الجهراء لـ القبس:

قانون التعاون الجديد خطوة مطلوبة لتلافي القصور القائم.. وتعزيز الايجابيات

■ العمل التعاوني في الكويت حقق نقلة نوعية مشهودة

● أنور بورحمة

كتب فهد التركي:

أشاد أمين سر جمعية الجهراء التعاونية أنور بورحمة بالنظام التعاوني في دولة الكويت، مشيرا الى انه يعتبر من المفاخر والانجازات المتميزة للدولة اضافة الى اعتباره من الانظمة المميزة على المستوى الاقليمي والدولي، نظرا لما له من خصوصية وسمات بارزة تأصلت على امتداد اكثر من ربع قرن من الزمان.

وبالنسبة لقانون التعاون قال بورحمة ان القانون الحالي توجد فيه كثير من السلبيات تكمن في عدم مساءلة اعضاء مجلس الادارة على تصرفاتهم، وعدم وجود معايير وضوابط لمن يترشح لعضوية مجلس الادارة، اضافة الى عدم اشتراط وجود مؤهلات دراسية او خبرات معينة لذلك الامر، ناهيك عن عدم وجود مادة تنص على حماية الموظف التعاوني مما يجعله يعيش في نوع من عدم الاستقرار، ويؤثر في الوقت نفسه على انتاجيته.

وقال: اننا كتعاونيين نرى ان القانون الجديد يعتبر خطوة مطلوبة ومنتظرة، وذلك لوجود ثغرات كثيرة في القانون الحالي، مؤكدا ثقته في ان يكون القانون الجديد مواكبا للنقلة النوعية التي صاحبت الجمعيات التعاونية في السنوات الاخيرة.

وحول موضوع فصل جمعية الجهراء الى جمعيتين وما ينتج عن ذلك من ايجابيات او سلبيات قال بورحمة: ان قرار الفصل من اختصاص وزير الشؤون الاجتماعية والعمل، مشيرا الى ان عملية الفصل لها العديد من الايجابيات، والتي تتمثل في ايجاد نوع من التنافس بين الجمعيتين، اضافة الى تركيز مجلس الادارة على جزء من الجهراء افضل من التركيز على المنطقة بكاملها، ناهيك عن افتتاح سوقي النعيم والنسيم، واللذين يزيدان من الاعباء على الادارة الحالية، اذا لم تتم عملية الفصل، اما بالنسبة للسلبيات فتكمن في اضعاف مركز الجمعية المالي وقوتها الشرائية.

وفي ما يلي نص اللقاء:

■ فصل جمعية الجهراء الى اثنتين له ايجابياته وسلبياته

● كيف ترون مسيرة الحركة التعاونية في الكويت خلال الوقت الحالي؟

- يعتبر النظام التعاوني من المفاخر والانجازات المتميزة في دولة الكويت، وذلك نظرا للمستوى المتقدم الذي وصل اليه العمل التعاوني خاصة بعد التطورات التي طرأت عليه في السنوات الأخيرة، والحركة التعاونية في الكويت تعتبر من الحركات المميزة على المستوى الاقليمي والدولي، وذلك نظرا لما لها من خصوصية وسمات بارزة تأصلت مع امتداد هذه الحركة لأكثر من ربع قرن من الزمان، وجذور هذه الحركة القوية ونباتها تجعل الانسان على ثقة كبيرة بالمستقبل المشرق لها، وتقديمها لأكثر مما هي عليه الآن، والحركة التعاونية في الكويت زادت من ترابطها مع المواطن الكويتي والمساهم خاصة بعد التحرير، عندما اثبتت لأهل الكويت مدى ثباتها وحسن خدماتها.

● ما هي وجهة نظرك في قانون التعاون الحالي، وأين مواضع القصور فيه، وكيف تتوقعون سمة القانون الجديد؟

- في اعتقادي وحسب تجربتي التعاونية أرى ان القانون الحالي توجد فيه عديد من السلبيات ومن اهمها عدم مساءلة اعضاء مجلس ادارة الجمعية على تصرفاتهم، وعدم وجود معايير او ضوابط لمن يريد ان يترشح لعضوية مجلس الادارة في الجمعيات التعاونية، اضافة الى عدم اشتراط مؤهلات دراسية، او خبرات معينة لذلك المرشح، هذا من ناحية مجلس الادارة اما من ناحية الموظف فلا توجد في القانون مادة تنص على حماية الموظف مما يجعله يشعر بقلة الاستقرار والامان الوظيفيين، ومما لاشك فيه ان ذلك يؤثر بدرجة كبيرة على انتاجيته، بسبب خوفه الدائم على وضعه المستقبلي.

خطوة مطلوبة

اما بالنسبة لقانون التعاون المنتظر، فما زال في مرحلة المخاض الاخيرة، ولم يخرج للنور بعد، ولكن ملامحه الرئيسية تحددت، وهو بمثابة خطوة مطلوبة ومنتظرة من قبلنا كتعاونيين، نظرا لوجود ثغرات كثيرة في القانون الحالي، وحسب تصريح وزير الشؤون الاجتماعية والعمل، فان القانون جاهز من قبل الوزارة وينتظر احالته لمجلس الامة كي يتم اعتماده، ونتوقع ان يكون القانون الجديد مواكبا للنقلة النوعية والكمية التي طرأت على الجمعيات التعاونية في الآونة الاخيرة، والتي عجز القانون الحالي عن مسايرتها.

١,١ مليون دينار ارباحنا في ٩٧ ولا واسطة في توزيعها

■ تمديد العمل في الجمعية على مدار الـ ٢٤ ساعة ما زال قيد الدرس

ارباح الجمعية

● كم بلغت قيمة ارباح جمعية الجهراء التعاونية؟ خلال السنة الحالية، ومقارنة بالسنة الماضية؟

- بلغ صافي ارباح الجمعية في نهاية عام ١٩٩٧ (١,١١٦,٧٠١) دينار كويتي مقابل (٨٠٠١٦٨) دينارا في نهاية العام السابق ١٩٩٦، وبزيادة مقدارها ثلاثمائة وستة عشر الفا وخمسمائة وثلاثة وثلاثون دينارا، وبنسبة ٣٩,٦٪، على الرغم من تعرض الجمعية لكارثة السيول وهطول الامطار مما ادى لتكبدها خسائر كبيرة، ومن جراء ذلك تم تحميلها على ارباح ١٩٩٧، ومما لا شك فيه ان هذا العمل يدل على التخطيط السليم، والمتابعة الحثيثة لكل ما قد يطرأ على الساحة من احداث، تؤدي الى زيادة معدل الربحية.

المعونة الاجتماعية

● ماذا عن التعاون مع بقية قطاعات الجهراء، وما مساهماتكم بشأنها؟

- تتميز جمعية الجهراء باتساع منطقة عملها وكثرة المساجد، والمدارس، والادارات الحكومية المختلفة، وقرر المجلس الحالي في بداية عمله ضرورة ان تكون هناك الية محددة للصرف من بند المعونة الاجتماعية، لترسيخ العدالة بين الجهات المختلفة، وخصصت مثلا ٣٠٠ دينار لكل مدرسة و١٥٠ دينارا لكل مسجد وحلقة تحفيظ القرآن بشكل سنوي، واوجد هذا النظام نوعا من الارتياح في المنطقة، وتم بذلك تعميم الفائدة على الجميع، وتحقيق الهدف الاساسي من بند المعونة الاجتماعية.

توزيع الارباح

● كثر في الآونة الاخيرة الحديث عن الواسطة في توزيع الارباح والمحلات، فما ردكم على ذلك؟

- تحتسب الارباح السنوية للمساهم بجزئين، يكمن الاول في الفائدة على الاسهم، اضافة الى عائد المشتريات، وعملية احتساب الارباح في جمعية الجهراء تتم بصورة الية، ولا يمكن لأي شخص ما التدخل فيها، وذلك عن طريق اجهزة الكمبيوتر، حيث توجد حاليا شبكة كمبيوتر تربط نقاط البيع في الاسواق المركزية الفرعية مع المركز الرئيسي الكائن في مبنى الادارة، هذا بالنسبة للارباح. اما بالنسبة لتوزيع المحلات المستثمرة، فقد تم خلال سنة ١٩٩٧ طرح عدد من المحلات المستثمرة على دفعتين للاستثمار من قبل المساهمين اصحاب الاختصاص، حسب قرار وزارة الشؤون الاجتماعية والعمل، وقد تم ذلك باشراف وزارتي الداخلية والشؤون، وبحضور المساهمين انفسهم، فبعد معرفة كل هذه الامور كيف تكون الواسطة في توزيع المحلات.

الايجارات المتأخرة

● ماذا فعلتم بشأن ايجارات المحلات المتأخرة؟

- تعتبر ايجارات الفروع والمحلات المتأخرة من ابرز المشاكل التي واجهها المجلس الحالي في بداية عمله، وذلك لوجود مبلغ يقدر بمائتين وواحد وعشرين الفا ومائة وسبعة وخمسين دينارا، ايجارات مستحقة لم يحصلها المجلس السابق من اصحاب المحلات وقام المجلس الحالي بتحصيل جميع الايجارات المستحقة، وتم في المقابل وضع الية لعدم حصول اي تأخير في تحصيل الايجارات، وبالنسبة للمتأخرين في سداد قيمة الايجارات المستحقة فقد تم رفع دعاوى قضائية تطالبهم من خلالها بفسخ العقد واخلاء المحل او الفرع المستأجر.

الخطط المستقبلية

● ما خططكم المستقبلية لتطوير جمعية الجهراء؟

- لا يألو مجلس ادارة الجمعية جهدا في تقديم كل ما هو متطور وهادف في سبيل خدمة اهالي المنطقة ومن ابرز الخطط التي يعكف مجلس الادارة على انجازها، هي انجاز سوق النسيم المركزي على احدث نظام كي يتناسب مع الطفرة المتميزة في القطاع التعاوني هذا اضافة الى الاستمرار في تقديم الخدمات الجديدة لاهالي المنطقة مثل خدمة توزيع اسطوانات الغاز على المنازل، حيث تم شراء سيارتين جديدتين لتسهيل هذه الخدمة على المساهمين في منازلهم، اضافة الى الاستمرار في رحلات العمرة، وسوف تكون هذه الرحلة الثالثة خلال الفترة من ٣٠ يونيو الجاري وحتى الثالث من يوليو المقبل، اضافة الى توسعة بعض الفروع الصغيرة في المنطقة.

جمعية النسيم

● اين وصل مشروع جمعية النسيم، وكم بلغت تكلفة انشائها، اضافة الى مساحتها الكلية؟

- مشروع سوق النسيم المركزي الجديد في مراحله الاخيرة، حيث تم استلام المخططات النهائية للمشروع، وتم طرحه للشركات المختصة لتقديم عروضها لانجازه وفي هذا الوقت مازالت الجمعية تتسلم عروض الشركات، ولم تحدد بعد التكلفة الاجمالية لانشائه.

فصل جمعية الجهراء

● ما وجهة نظركم تجاه فصل جمعية الجهراء التعاونية الى جمعيتين، وما ايجابيات هذه العملية وسلبياتها؟

- فصل جمعية الجهراء بالدرجة الاولى من اختصاص وزير الشؤون الاجتماعية والعمل، وعملية الفصل تتضمن الكثير من الايجابيات مثل ايجاد نوع من التنافس بين الجمعيتين، اضافة الى ان عملية تركيز مجلس الادارة على جزء من الجهراء افضل من التركيز على كل المنطقة، خاصة ان حجمها كبير حيث تشتمل الجمعية الحالية على خمسة اسواق مركزية، و(٢٨) سوقا فرعيا، بالاضافة الى اسواق الخضار والفواكه، وفروع الغاز والتموين والخدمات الثلجية، يضاف الى ذلك سوقا النعيم والنسيم المركزيان واللذان في حالة افتتاحهما سوف تزداد الاعباء الادارية على الجمعية، نظرا لزيادة العمل، هذا بالنسبة للايجابيات.

اما بالنسبة للسلبيات فهي متعددة وتكمن في اضعاف مركز الجمعية المالي، واضعاف القوة الشرائية لها، ولاشك ان هذين الامرين سوف يؤثران سلبا على عمل الجمعية، وبالنسبة لموعد الفصل فلا يوجد لدينا علم بذلك والقرار بيد وزير الشؤون.

● العمل التعاوني حقق نقلة نوعية

مخزن تيماء التالف

● ماذا فعلتم بشأن مخزن تيماء، واين ذهبت توالفه من المواد، وكم بلغت قيمة الخسائر التي تكبدتها الجمعية جراء الامطار والسيول؟

- بعد حدوث كارثة السيول الاخيرة في نوفمبر الماضي، والتي نتج عنها غرق تام لمخزن سوق تيماء المركزي، تم في الوقت نفسه اغلاق المخزن، واتلاف جميع المواد الغذائية والاستهلاكية التي كانت موجودة في داخله، وذلك لعدم صلاحيتها، وتمت تلك العملية باشراف من بلدية الكويت، وبلغت قيمة الخسائر جراء ذلك مائة واربعين الف دينار وجار حاليا العمل على اصلاح المخزن.

تجديد الثقة بالمجلس الحالي

● هل يعني تجديد الثقة بالمجلس الحالي المعين من قبل وزارة الشؤون الاجتماعية والعمل عدم اجراء انتخابات في جمعية الجهراء؟

- لاشك ان تجديد الثقة بالمجلس الحالي شهادة نعتز بها في مجلس ادارة الجمعية، اما بالنسبة لموضوع الانتخابات فهو من اختصاص وزير الشؤون الاجتماعية والعمل، وفقا لما يراه مناسبا للمصلحة العامة، علما ان التجديد الاخير تمتد مدته لغاية نهاية العام الحالي.

● هل هناك نية لتمديد العمل في الجمعية لفترة (٢٤) ساعة في جميع الاسواق والفروع؟

- يوجد مقترح مطروح على مجلس الادارة حاليا يقضي بتمديد ساعات العمل في سوق الجهراء المركزي لمدة (٢٤) ساعة وبصفة مستمرة، ومازال ذلك المقترح قيد الدراسة، ولم يتم البت فيه حتى الآن..

مع المسؤول

نقل وتخزين الاغذية

يعتبر نقل الاغذية وتخزينها احد الأسباب التي تؤدي الى فساد المواد الغذائية، واصابة الانسان باضرار بالغة تصل الى درجة التسمم. فاذا لم تكن وسيلة النقل مجهزة ومبردة للمواد الغذائية، يكون من السهل احداث تحولات طبيعية في بعض الاغذية، تؤدي الى احداث تغير في الطعم والرائحة، ويفقد الغذاء قوامه المميز بانخفاض درجة صلابته او لزوجته، نتيجة تحلل مكوناته.

وقد يظهر فساد الغذاء في صورة تصاعد الغازات ويشاهد ذلك بوضوح عند تخمر المادة الغذائية، كما يلاحظ ذلك بوضوح في انتفاخ العبوات المحتوية على مواد غذائية معلبة، بتأثير ضغط الغازات الناشئة عن تحلل المادة الغذائية في داخلها، نتيجة نشاط البكتيريا المسببة لفساد الغذاء، والمنتجة للغازات.

ولذلك يجب ان يراعى في عملية نقل الاغذية درجة الحرارة المناسبة والتستيف الجيد للعبوات وحماية الاغذية المحمولة بسيارات مكشوفة من الشمس والمطر والاتربة، وعدم تكديس العبوات فوق بعضها اثناء التخزين، والتخلص من مصادر الحشرات الضارة والقوارض، والابتعاد عن اماكن تخزين المبيدات والسموم.

واذا راعينا كل هذه الملاحظات، تجنبنا الفساد السريع للغذاء، حيث ان اهمال اي منها يسبب الضرر المادي للتاجر والضرر الصحي للمستهلك، خاصة اذا علمنا ان معظم التوالف في الجمعيات والاسواق الموازية سببها سوء النقل والتخزين.

المحرر

فرع رابع لجمعية صباح الناصر قريبا

اعلن رئيس مجلس ادارة جمعية ضاحية صباح الناصر التعاونية نادر ساري المطيري، انه سيتم افتتاح الفرع الرابع في الجمعية والذي يتضمن سوقا مركزيا وفرع لوازم العائلة، وهما مجهزان الآن على اعلى مستوى لتقديم الجديد وتوفير الاجود سلعيا وخدميا.

واضاف المطيري ان ذلك نتاج مجهود ضخم وتخطيط مدروس لحاجة المنطقة من الخدمات، مشيرا الى ان الفرع يحوي فروعا استثمارية مختلفة، مثل مطعم المأكولات الخفيفة، وصالون حلاقة رجالي، ومحل عصير، وملحمة ومسمكة، وفرع لتصليح الاحذية، ومخبز ايراني ونخي وباجيلا، وبذلك تكون الجمعية قد قامت بتوفير خدماتها للقطع الضاحية كاملة. واشار المطيري الى انه جار الاستعداد الآن لافتتاح فرع بنشر وكهرباء مجهز على احدث المستويات، حتى تكون الجمعية انشأت خدمة جديدة، وسيدار الفرع ادارة مباشرة لتقديم افضل خدمة وباقل الاسعار.

وقال اننا نتطلع لمستقبل اوفر حظا مما مضى وذلك بالسعي المستمر والتخطيط الدائم لتقديم الجمعية، وتوفير افرع جديدة في القطع وجار الاتصال بوزارة الشؤون الاجتماعية والعمل لمخاطبة جهات الاختصاص.

انشطة اجتماعية

وتطرق المطيري الى جانب من الانشطة الاجتماعية التي تقدمها الجمعية لاهالي المنطقة، فقال: اننا سنعلن قريبا عن رحلة للعمرة الى الاراضي المقدسة لمساهمي المنطقة، وهذه خدمة جديدة بالنسبة للجمعية، رغم ما تمر به من اعباء انشاء افرع جديدة وتجهيزها وتأثيثها بالجهود الذاتية، مشيرا الى انه قد تم تقديم خدمات اجتماعية ودعم لمستوصف الضاحية، وجار الاعداد لاقامة حفل تكريم لابناء المساهمين المتفوقين في مدارس المنطقة.

ما يجوز

المواصفات القياسية للخضار والفواكه

الى بلدية الكويت:

الى متى التساهل في استمرار ظاهرة غش الخضار والفواكه داخل الصناديق والعبوات الكرتونية، بوجود ثمريات غير متجانسة وبعضها تالف؟

والغريب ان كثيرا من المصدرين للكويت لا يلتزمون بوضع البطاقات التعريفية على العبوة، حتى يمكن تحديد اسم الصنف ودرجة الجودة والمصدر وعلامته التجارية والوزن القائم والوزن الصافي، او عدد الثمار وبلد المنشأ وتاريخ التعبئة، مما يعتبر اخلالا بتطبيق المواصفة القياسية الكويتية، رقم «م ق ك ٦٤/ ١٩٨٠».

الاعلان عن تأسيس تحالف استراتيجي بين مطاعم ويندز وكوكاكولا في الخليج

في تطور هام في قطاع الوجبات السريعة والمشروبات الخفيفة التي تشهد نموا مطردا ومنافسة عالية في المنطقة، وقعت مجموعة الموارد الغذائية صاحبة امتياز سلسلة مطاعم همبرغر ويندز في المنطقة، اتفاقية تحالف استراتيجي مع شركة كوكاكولا. وبموجب هذه الاتفاقية، فإن مشروبات كوكاكولا ستكون المشروب المعتمد في جميع مطاعم ويندز بمنطقة الخليج. وتمثل هذه الاتفاقية خطوة اخرى على طريق تعزيز ريادة كوكاكولا وتصدرها اسواق المشروبات الخفيفة في منطقة الشرق الاوسط وشمال افريقيا.

وقام بتوقيع هذه الاتفاقية في الرياض ابراهيم حوري المدير التنفيذي لمجموعة الموارد الغذائية وساندي الان رئيس كوكاكولا الشرق الاوسط وشمال افريقيا. وتشمل هذه الاتفاقية مطاعم ويندز في الخليج التي يبلغ عددها ١٨ مطعما، منها ١٣ في السعودية، واثنان في الامارات العربية المتحدة، وثلاثة في الكويت.

وفي معرض التعليق على هذا الامر، قال السيد حوري: انه يتطلع الى هذه الاتفاقية لتعزز اعمال ويندز في المنطقة. واضاف السيد حوري قائلا: «هنالك تطابق طبيعي بين ويندز وكوكاكولا، فقد حصلت ويندز انترناشيونال مؤخرا على لقب افضل سلسلة لمطاعم الهمبرغر في الولايات المتحدة الاميركية، كما ان كوكاكولا هي الشركة الرائدة عالميا في مجال المشروبات الخفيفة».

وقال السيد الان الذي رحب بهذا التحدي: ان هذا التحالف بالغ الاهمية من وجهة نظر كوكاكولا، كما علق قائلا: «تحالفاتنا جميعها هي تحالفات طويلة الامد ومثمرة للطرفين دائما. وقد لعبت هذه التحالفات دورا كبيرا في حيازتنا على موقع الصدارة في اسواق المشروبات الخفيفة في منطقة الشرق الاوسط وشمال افريقيا».

وجدير بالذكر انه قد تم افتتاح اول مطعم ويندز في كولومبوس/ اوهايو عام ١٩٦٩. وخلال ٩ سنوات من ذلك التاريخ اصبح هنالك ٥٠٠ مطعم في سلسلة ويندز، كما افتتحت اول مطاعمها خارج الولايات المتحدة في كندا خلال هذه الفترة. وتعمل مطاعم ويندز حاليا في ٣٤ بلدا ومنطقة في العالم، حيث تتضمن سلسلتها حوالي ٥٤٠٠ مطعم. وقد دخلت سلسلة مطاعم ويندز الى الخليج في بداية التسعينات، وذلك من خلال منح الامتياز الخاص بها لمجموعة الموارد الغذائية.

LOUIS VUITTON

«لويس فويتون» يحتفل بعام ١٩٩٨ والمونوغرام يلعب اللعبة

لحدث استثنائي، ابتكار خارج المألوف

من اجل الاحتفال بكاس العالم ١٩٩٨، ابتكر لويس فويتون LOUIS VUITTON كرة قدم حقيقية من نسيج المونوغرام، مرقمة، صدرت بتوزيع محدود.

موسومة بالوشم الرسمي لكاس العالم فرنسا ١٩٩٨ «FRANCE 1998» وتستعد لظهور ملفت الانظار في مرامي كرة القدم وفي الشوارع.

رياضة، رفاهية، وتقاليد

هذا اللقاء التاريخي بين المونوغرام وهو عنصر جديد للرفاهية الحديثة، ومقام كرة القدم موجود بين مرامي الهدف والوضعة، معاد ابتكاره لعدة اوجه، اذ انه يبحث على ارتجالية خارجة عن المألوف ويشجع اكثر التحولات جراة.

للاعبين الاناث والذكور

من جلد البقر الطبيعي المدبوغ كرة القدم من نسيج المونوغرام [illegible]

رد من الأشغال حول خرائط جمعية الجابرية

تلقينا من مدير ادارة العلاقات العامة في وزارة الاشغال حميد يوسف بوشهري ردا على ما نشر على لسان رئيس جمعية الجابرية التعاونية عبدالعزيز مجيد العنزي حول تأخير الاشغال لخرائط الموقع الجديد الرد التالي:

بالاشارة الى ما ورد في جريدتكم الغراء بعددها الصادر بتاريخ ٢٢ مايو ١٩٩٨، تحت عنوان «رئيس جمعية الجابرية التعاونية لـ القبس: مشاريعنا المستقبلية مكبلة.. والسبب الاشغال» بشأن تأخر خرائط الجمعية وفروعها الجديدة.

نود إفادتكم انه في الوقت الذي قطعت الوزارة، ممثلة بإدارة التصميم برئاسة هندسة المشاريع الانشائية، شوطا طويلا في اجراء الدراسات اللازمة، ووضع التصورات الفنية والتخطيطية واعداد كافة المخططات المعمارية الاولية واعتمادها ومراجعتها من قبل ادارة الجمعية، والبدء فعليا في مرحلة تجهيز المخططات التنفيذية لموقع مركز ضاحية الجابرية، الذي تم تحديده وتخصيصه آنذاك في القطعتين (٦، ٧)، فقد تم اشعار الوزارة خلال تلك الفترة بقرار استبدال الموقع المخصص لمركز الضاحية، مما ترتب عليه الاستغناء عن كافة الدراسات التخطيطية والمعمارية التي تم اعدادها في وقت سابق لعدم ملاءمتها للموقع الجديد في القطعة (٢)، والبدء مجددا باعادة اعداد الدراسات والمخططات الاولية للموقع الجديد واعتمادها ومراجعتها من قبل ادارة الجمعية واستيفاء جميع ملاحظاتهم، والتي على ضوئها تم البدء باعداد المخططات التنفيذية للموقع.

ومما تقدم نود ان نؤكد ان الوزارة لم تأل جهدا في القيام بالمسؤوليات المناطة بها، فقد حرصت على التنسيق والمتابعة المستمرة مع جهات الاختصاص في ادارة الجمعية، بما يحقق اقصى درجات التعاون وبما يحقق الصالح العام.

مهرجان للمنتجات الوطنية وسلع التعاون في جمعية الدسمة

● جولة في الجمعية

كتب سعيد عبدالقادر:

افتتح الوكيل المساعد لشؤون التعاون في وزارة الشؤون الاجتماعية والعمل في وزارة الشؤون الاجتماعية والعمل محمد القندري المهرجان الثاني في جمعية الدسمة التعاونية بحضور رئيس اتحاد الصناعات الكويتية خالد ناصر الصانع، ورئيس واعضاء جمعية الدسمة التعاونية، ومدير اتحاد الجمعيات فريد العوضي.

واكد القندري حرص الجمعيات التعاونية على اتاحة فرص العرض والتسويق للمنتجات الوطنية، وذلك من خلال سلع التعاون التي تمثل ١٨٠ من المنتجات الكويتية وغيرها من السلع التي لا تحمل شعار التعاون، وهي مصنعة محليا.

ووعد القندري بتذليل العقبات التي تواجه الصناعة المحلية.

وعلى الصعيد نفسه ناشد رئيس اتحاد الصناعات الكويتية كلا من المستهلك ووزارات الدولة بالاقبال على المنتج المحلي باعتباره واجبا وطنيا، وفتح فرص تسويقية محلية وخليجية وعربية، ومن ثم عالمية.

كما اكد رئيس جمعية الدسمة التعاونية محمد طاهر بوحمد استعداد الجمعية لاتاحة فرص العرض الدائمة لكل المنتجات المحلية والتي تتوافر فيها شروط الجودة وتضاهي السلع المستوردة.

وقام بوحمد بتسليم درع تذكارية للقندري الذي اقيم المهرجان تحت رعايته.

محذرا من خروج المزارعين من الساحة الانتاجية في البلاد

المزارع البذالي: مطلوب دور افضل للجمعيات الاستهلاكية في تسويق المنتجات المحلية

فهد وعودة البذالي - وسط الخيار

حقل من الكوسا

كتب عدنان مكاوي:

نصح المزارع فهد عابر البذالي تربية النحل في اماكن متفرقة من المزرعة، نظرا لاهمية النحل في تلقيح بعض زهور النباتات، اهمية ادراره للعسل.

وقال المزارع البذالي وسط مزرعته القديمة في العبدلي ان تربية النحل هناك افادته في المزرعة لتلقيح زهور نبات الكوسا ما وفر وقت وجهد عشرات العمال الذين كانوا يتولون هذه المهمة صبيحة كل يوم - يدويا.

تنوع النشاط الزراعي

واضاف بان من الاهمية تنوع النشاط الزراعي في المزرعة الواحدة، وكان يكون فيها الحيوان والنحل والسمك المستزرع والطيور المتنوعة، بجانب النباتات المختلفة، حيث يمكن لكل نشاط زراعي ان يدعم الآخر ويقويه فالنحل - على سبيل المثال - لتلقيح الزهر والحيوان لانتاج السماد الطبيعي وتغذية النبات، والجت العلف الاخضر لتغذية الحيوان.

■ تربية النحل وسط المزرعة تفيد مزروعاتها

الكوسا لتغذية الابقار

واشار بكل اسف لكميات كبيرة من الكوسا ستلقى للابقار، بسبب تدني اسعارها في السوق المحلية، وقال بعد انهيار اسعار الخيار جاء دور الكوسا فانهارت، وفي الايام الاولى من شهر مايو بيع الصندوق منها باقل من خمسين فلسا وطبعا هذا لا يغطي حتى ثمن تعبئتها الكرتونية.

انهيار الاسعار

وحذر المزارع البذالي من مغبة استمرار انهيار اسعار المنتجات المحلية، وقال: نلاحظ انه كلما بدانا في طرح ثمارنا في السوق المحلية نجد ان الاسعار تتراجع بشكل كبير واذا استمر الحال هكذا فان العديد من المزارعين سيكفون عن الانتاج ويخرجون من ساحته، وفي هذه الحالة سيكون المتضرر الاكبر المستهلك في الكويت، لانه سيضطر الى دفع اضعاف اضعاف ما يدفعه الان ثمنا لصندوق الثمار المحلية التي يشتريها الان.

دور اكبر للجمعيات الاستهلاكية

ودعا المزارع البذالي اتحاد الجمعيات التعاونية الاستهلاكية الى المساعدة في تفادي حدوث كارثة خروج المزارع الكويتي المنتج من الساحة الانتاجية في الوفرة والعبدلي، وذلك بالتعامل فقط مع الانتاج المحلي دون سواه من المستورد، وقال: ان قيام اتحاد الجمعيات بالايعاز لجمعياته الـ(٤٥) بتفضيل الانتاج المحلي وحسن عرضه امام المستهلكين واجب وطني يدعم - في النهاية - الاقتصاد الكويتي ويقويه.

الماء العذب للتبريد

وتطرق البذالي في حديثه لـ«القبس» للحديث عن مشكلة تناقص المياه العذبة اللازمة للري الزراعي في العبدلي، وقال ان هذه المشكلة ليست مشكلة اليوم ولا الامس القريب، ولا بد من ايجاد حل سريع لها وهي تتفاقم بتقدم ايام الصيف في الكويت، فالماء العذب يلزمنا لري البيوت المحمية المتزايدة وكذلك التبريد هذه البيوت، فقد جربنا الماء الصليبي (المالح) فخسرنا «العرفج» المستخدم للتبريد عندنا.

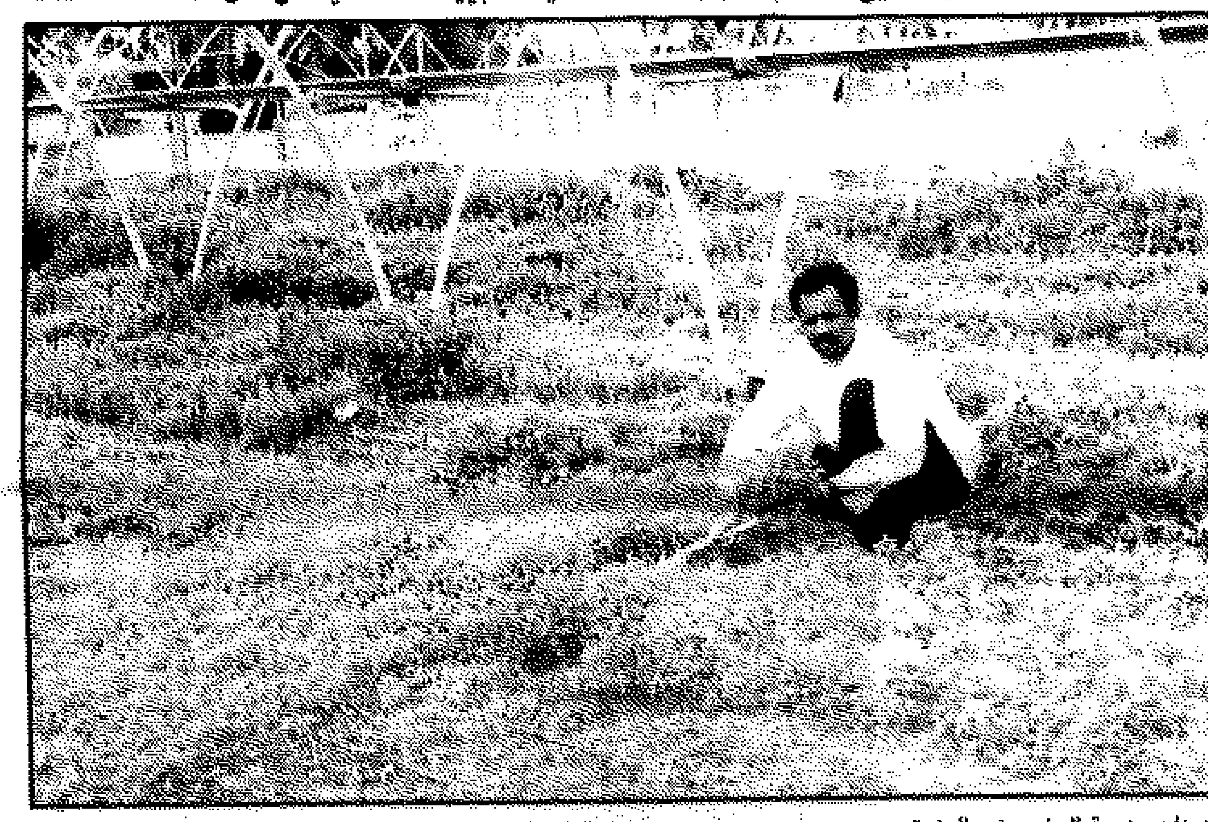

نعناع مزرعة الرشيد في الوفرة

بصل القريشي في العبدلي

زيادة الدعم النباتي

علي الخلف: نصف مليون دينار لا تكفي ونطالب بمليون و٣٠٠ ألف

اعلن رئيس لجنة الزراعة البرلمانية، النائب علي عبدالله الخلف عن زيادة مبلغ الدعم المخصص للقطاع النباتي، نصف مليون دينار في ميزانية هيئة الزراعة، للموسم المقبل ٩٨ - ٩٩، وقال ان اللجنة المالية في مجلس الامة وافقت على اقتراح اللجنة الزراعية بزيادة مبلغ الدعم المقدم لمزارعي النبات في العبدلي والوفرة، ولكن بنصف مليون دينار وليس بمليون و٣٠٠ الف دينار كما اقترحنا، الامر الذي دفعني - يضيف الخلف - الى تسجيل اعتراضي بصفتي رئيسا للجنة الزراعة البرلمانية وعضوا في اللجنة المالية البرلمانية على هذه الزيادة المتواضعة، خاصة وان التصويت جرى على اقرارها في اللجنة المالية من دون حضوري.

وقد عبّر النائب الخلف عن خيبة امله في ما يتعلق بامكانية صرف دعم المرحلتين الثالثة والرابعة من مستحقات المزارعين، لهذا الموسم ٩٧ - ٩٨، وقال: ان موضوع معالجة مشكلة الدعم «المنقوص» للمزارعين النباتيين اثير مؤخرا وعلى اعلى المستويات الرسمية، وبحضور ممثلي المزارعين، الا انه لم يتمخض عن شيء عملي مفيد، بهذا الموضوع حتى الان.

واشاد النائب الخلف بالتنسيق بين لجنة الزراعة البرلمانية ومجلس ادارة الاتحاد الكويتي للمزارعين، ودعا جميع المزارعين لحضور جلسة مناقشة ميزانية هيئة الزراعة والثروة السمكية للسنة المقبلة ٩٨ - ٩٩ في مجلس الامة، للتأثير على عشرات النواب الذين لا يزالون غير مقتنعين بجدوى زيادة الدعم الزراعي في البلاد.

وطالب النائب الخلف بان يغطي مبلغ الدعم المقترح في ميزانية هيئة الزراعة المقبلة وقدره مليونان و٢٠٠ الف دينار جميع مراحل او فترات الدعم الاربع، قائلا ان مدير الهيئة العامة لشؤون الزراعة والثروة السمكية نفسه، لم يؤكد امكانية ان يغطي هذا المبلغ مستحقات جميع مزارعي العبدلي والوفرة، خاصة وان عدد المزارع المنتجة هنا وهناك في ازدياد مطرد.

شركة المستقبل للاتصالات تحصل على جائزة الموزع الافضل لاجهزة نوكيا لعام ٩٧

السيد صلاح العوضي مدير عام شركة المستقبل للاتصالات يتسلم الجائزة من السيد بيهو فالين مدير عام نوكيا في الخليج

حازت شركة المستقبل للاتصالات بجائزة «الموزع الافضل لاجهزة نوكيا لعام ٩٧» في دول الخليج العربي، وقد تصدرت شركة المستقبل للاتصالات في مجال خدمة العملاء والصيانة والاصلاح والتسويق لتثبت من جديد بان الشركات الكويتية جديرة بالشراكة على مستوى الاسواق الخليجية والعالمية.

تأتي هذه الجائزة التي تتطلع اليها باقي الشركات تقديرا لالتزام شركة المستقبل للاتصالات بتقديم افضل الخدمات للعملاء، واستباق وتنفيذ احتياجاتهم والحرص الدائم على تنفيذ خدمات ما بعد البيع بشكل مثالي يتناسب مع احتياجات العملاء ومواكبة التطور المستمر في انماط واساليب الحياة.

وفي كلمة القيت بهذه المناسبة قال السيد صلاح العوضي المدير العام للشركة: «تحظى شركة المستقبل للاتصالات بالعديد من المزايا، منها على سبيل الذكر لا الحصر: التقنية الرائدة لاجهزة نوكيا، وخدمات ما بعد البيع المثالية، وفريق الادارة الممتاز، وموظفونا الاكفاء، والاهتمام الكبير بالعملاء، ونجاحنا هذا يعود الى جهود الشركة الحقيقية للارتقاء بالخدمات للوصول الى درجة الكمال والعمل بروح الفريق الواحد، والولاء لاعلاء اعلى وافضل المراتب».

هذا وقد حققت الشركة وعلى مدار السنتين الماضيتين توسعا ملحوظا في اسواق بيع الجملة والتجزئة وخلقت مراكز قوية تدعم جهودها الرامية لمواكبة المستجدات في ميدان الاتصالات وتحقيق التوسع الجغرافي المستهدف لشبكة مراكز البيع في الكويت.

انتاج تقاوى البطاطا .. يتزايد في العبدلي

تتزايد المزارع المنتجة لتقاوى البطاطا في منطقة العبدلي الزراعية.

ففي مزرعة عبدالمحسن سيد الرفاعي لا تزال تحتضن الارض عشرات الاطنان من البطاطا تمهيدا لتحويلها الى تقاوى محلية تزرع في شهر سبتمبر المقبل، افاد بذلك وكيل المزرعة جريس شهدي، وقال وسط حقول البطاطا ان لدينا الان حوالي (٤٥) طنا في باطن الارض سننقلها بعد ايام الى مخازن مبردة تمهيدا لزراعتها في بداية الموسم المقبل، وقد جربنا قبل هذا تجربة مماثلة وحققت نجاحا باهرا، فقد استطعنا بفضل التقاوى المحلية زراعة البطاطا عروتين في الموسم الزراعي الواحد.

وقد اعطى طن تقاوى البطاطا في العروة الصيفية التي تزرع في شهر ديسمبر (١٦) طنا اما في العروة الشتوية التي تزرع في شهر سبتمبر فقد اعطى طن التقاوى المحلية حوالي (٢١) طنا من البطاطا الجيدة وشرح وكيل المزرعة جريس شهدي خطوات الحصول على تقاوى محلية بقوله: نقوم بترك كميات من البطاطا العروة الصيفية داخل تربتها مع حمايتها بالمبيدات الحشرية والمبيدات الفطرية، وفي بداية شهر يونيو نخرجها ونحفظها في مخازن مبردة من ٤ الى ١٨ درجة مئوية وقبل زراعتها بحوالي ١٠ الى ١٥ يوما توضع في مكان مظلم لخروج العيون من الدرنة، على ان تزرع بداية شهر سبتمبر لمن يريد الحصول على محصول مبكر من البطاطا اول شهر ديسمبر.

واضاف: كما يمكن زراعة عروة ثانية من التقاوي المحلية اول شهر يناير للحصول على محصول بطاطا أول شهر ابريل.

واشار وكيل المزرعة الى مئات صناديق البطاطا المعباة للتسويق المحلي وقال: ان سوق البطاطا رائج الآن بسبب قلة المعروض منها، مما يحقق لنا عائدا ماديا مجزيا من زراعتها، ربما يغنينا عن الدعم المتناقص ولكن هذا الانتاج المتاخر من البطاطا ما كان ليأتينا من دون انتاجنا للتقاوى المحلية لموسمين متتاليين.

تقاوى بطاطا

بطاطا «الرفاعي»

توسعة سوق المنتج المحلي

خطت الهيئة العامة لشؤون الزراعة والثروة السمكية خطوة على الطريق الصحيح لمعالجة مشكلة التسويق الزراعي التي يعاني منها مزارعو البلاد ردحا من الزمن يوم دعت الجهات المعنية بالتسويق الزراعي في البلاد الى ندوة موسعة لمناقشة سبل معالجة هذه المشكلة المزمنة، ونظرة للمشاركين في هذه الندوة وما طرحوه من حلول معقولة.

فاننا نثمن مبادرة هيئة الزراعة ونأمل لها النجاح

ولكن لتؤتي هذه الندوة الثمار المرجوة منها، يجب ان تدعم بتعاون اتحاد الجمعيات الزراعية مع الاتحاد الكويتي للمزارعين في ما يتعلق باصلاح حال الشبرة في الشويخ بغية تقديم خدمات افضل للمنتجين والمستهلكين، والتعاون يقتضي في هذا المجال تسليم اتحاد الجمعيات الجزء المخصص له من الشبرة «٤» للاتحاد الكويتي للمزارعين بناء على تفوق الاخير في تسويق المنتج المحلي بنسبة كبيرة (حوالي ٧٥ الى ١ بشهادة هيئة الزراعة نفسها).. كما ان للاتحاد الكويتي للمزارعين خطة مشروع متكامل لتحسين مواقع التنزيل والتحريج في الشبرة (٤) وتكييف جزء منها لتقليل الفاقد من المنتج المحلي، وزيادة روادها من المستهلكين

هذا ما يقتضيه التعاون بين الاتحادين الزراعيين في البلاد وليس توزيع بسطات الشبرة «٤» بجزأيها على المزارعين، كما يدعو اتحاد الجمعيات الزراعية. فعملية التوزيع عملية متخلفة سبقت تجربتها وفشلت في تحسين فاتورة المزارعين، علاوة على مخالفتها لالتزام الاتحاد الكويتي للمزارعين تجاه الجهات المسؤولة في البلاد، وخاصة هيئة الزراعة وبلدية الكويت.

اننا نسعى جاهدين لتوسعة سوق المنتج المحلي ولكن في اطار التزامنا الاخلاقي تجاه المزارعين والمستهلكين والجهات المعنية في البلاد. وتوزيع البسطات في الشبرة (٤) يتناقض مع هذا الالتزام بل ويتناقض مع المصالح الوطنية التي تقتلها المصالح الشخصية او تئدها وهي حية!

ان توسعة سوق المنتج المحلي امر مطلوب، ولكن لتحقيق هذه التوسعة في اطار الصورة الحضارية المنشودة للكويت حاضرا ومستقبلا وفي اطار مصلحة المزارعين المنتجين الذين ترتبط مصالحهم ارتباطا مباشرا بمصلحة الوطن لا غير.

الشيخ خالد حمد مالك الصباح
(رئيس الاتحاد الكويتي للمزارعين)

شركة ناصر محمد الساير للاتصالات

احتفلت شركة ناصر محمد الساير للاتصالات ممثلة بمدير عمليات الشركة السيد سيزار شلهوب ومجموعة النجدي التجارية ممثلة بالسيد محمد النجدي المدير العام، في السادس والعشرين من مايو ١٩٩٨ بتوقيع عقد تزويد آلات تصوير المستندات من انواع متعددة لتجهيز اهم مراكز تصوير مجموعة النجدي الكائنة في جمعيتي السرة واليرموك. ويأتي هذا الاتفاق حلقة نجاح جديدة ضمن سلسلة الاتفاقات التي تمت مع شركة ناصر محمد الساير للاتصالات، والتي تعتمد على مستوى الاداء العالي التي تشتهر به اجهزة كانون عالميا. كما اعتبرت ادارة الشركة ان هذه الاتفاقات نتيجة طبيعية لعودة منتجات كانون الى سوق الكويت لتحتل مركزها الرائد بالسوق العالمي. هذا وتأمل ادارة شركة ناصر محمد الساير للاتصالات ان تنال رضا جميع عملائها من خلال جعل جميع امكانات شركة كانون اوروبا الفنية والهندسية بمتناول العميل الكويتي.

المولى: «دعوة إلى الجنة» أحدث مشاريع الخير في لجنة المناصرة الخيرية

صرح السيد هشام المولى رئيس مكتب بلاد الشام في لجنة المناصرة الخيرية بالامانة العامة للجان الخيرية بانه تم تنفيذ العديد من المشاريع الخيرية والانسانية في الارض المباركة وما حولها، وقال ان اللجنة قد تلقت مؤخرا العديد من التقارير المصورة من مناطق عملها، والتي تتضمن جانبا من هذه المشاريع التي قامت بتنفيذها نيابة عن اهل الخير في هذا البلد الطيب في الارض المباركة وما حولها.. وقال ان هذه المشاريع قد شملت كافة اوجه العمل الخيري والانساني، فقد قامت اللجنة بتنفيذ مشروع الاضاحي الموسمي، حيث تم ذبح وتوزيع لحوم ما يزيد عن ثلاثمائة اضحية استفاد منها ما يزيد عن عشرة آلاف فقير ومحتاج معظمهم من الارامل والايتام، كما قامت اللجنة وبالتعاون مع الخيرين بالمساهمة في اضفاء البهجة والسرور على قلوب الايتام في صبيحة ايام العيد المبارك وذلك من خلال توزيع كسوة وعيدية اليتيم.

وعن المشاريع الخيرية الاخرى والتي نفذتها اللجنة في ارض المسرى وتحديدا في الساحات المحيطة بالحرم القدسي الشريف، اوضح المولى بان اللجنة قد نفذت مشروعا حضاريا واسلاميا متميزا تمثل في مشروع سبل الاقصى، حيث تم ولله الحمد باعادة احياء وترميم هذه السبل التاريخية، والتي يعتبر الكثير منها من المظاهر الحضارية الاسلامية لما تحتويه من زخارف متميزة، بالاضافة الى تأديتها لدور سقاية رواد الحرم القدسي الشريف الذين يتوافدون بالآلاف لزيارته والصلاة فيه وخصوصا في المواسم والمناسبات الاسلامية كشهر رمضان المبارك، وقد تم ترميم واحياء ما يقارب (١٧) سبيلا في مرحلته الاولى والثانية.. واضاف المولى بان مكتب بلاد الشام وضمن اهتماماته الدعوية والتربوية للناشئة من ابناء المسلمين في الارض المباركة وما حولها ولا سيما في الاماكن المقدسة مثل المسجد الاقصى المبارك فقد كفلت اللجنة وبالتعاون مع اهل الخير في كويت الخير والعطاء ما يزيد عن ١٠٠ مركز لتعليم وتحفيظ القرآن الكريم، كما نفذت اللجنة ايضا مشروع الحقيبة المدرسية.

وعن احدث المشاريع التي يعتزم المكتب تنفيذها في الارض المباركة، ارض الاقصى والمسرى، اوضح المولى بان «دعوة الى الجنة» هو جديد المكتب وهذا المشروع عبارة عن اسهم خير يتبرع بها المحسن الكريم لمجموعة من مشاريع الخير التي تلبي احتياجات المسلمين في تلك البقعة المباركة، واضاف بان هذا المشروع له معان اخرى تجعل المساهمة في البركة والاجر والثواب في ارض الاسراء متاحة لجميع الفئات وتساهم هذه المشاريع بالتيسير على المتبرعين وخصوصا الراغبين منهم في التبرع لتلك الارض المباركة، واردف قائلا: ان الاجر والثواب يعلو ويزداد في ظهر ما المؤمنين عند اشتداد المحن.

في الختام اعرب السيد هشام المولى عن خالص شكره وتقديره لكل المتبرعين الكرام من الكويتيين والمقيمين على هذه الارض الطيبة التي جبل اهلها على حب الخير والعمل به منذ عهد ابائهم واجدادهم حتى اضحى العمل الخيري سمة بارزة اصيلة من سمات هذا البلد من مؤسسات وافراد، وداعيا لاستمرار التواصل معهم وخصوصا وان اللجنة تركز انشطتها في الارض المباركة وما حولها

القبس تنشر برنامج عمل الحكومة للسنوات ٩٨ ـ ٢٠٠٠ (٦)

مراجعة المواقف تجاه خدمات الدولة للمواطنين من منطلق ان «عصر الوفرة اللامحدود قد انتهى ـ وعصر الندرة بدأ يلوح في الافق»

كتبت زينب عبدالهادي:

اكدت الحكومة ضمن برنامجها بشأن القضايا الاجتماعية ان المرحلة المقبلة تتطلب من كافة المنابر التخاطب مع الجمهور (الاعلام والانشطة الثقافية والدينية) وان تلعب دورا مهما ورئيسيا في معالجة المشكلات الاجتماعية واحداث تنمية اجتماعية بشكل متدرج ومخطط ومؤثر، وانه علينا كمجتمع وكمؤسسات للدولة ان نراجع مواقعنا واتجاهاتنا ومفاهيمنا حول ما تقدمه الدولة للمواطنين من خدمات، والنظر اليها بشكل عقلاني منطلق من حقيقة ان «عصر الوفرة اللا محدود قد انتهى وعصر الندرة بدأ يلوح في الافق»، وان التقنين الواعي والمرشد هو طريقنا للحصول على كل هذه الخدمات، والتعامل مع مشكلاتنا الاجتماعية بشكل يتسم بالكفاءة والجدوى المالية والاقتصادية المقبولة.

واشارت الحكومة الى ان ما يشغل بالها الآن في المجال الاجتماعي هو كيفية تكوين اتجاهات جديدة للرأي العام، تنظر الى الخدمات الاجتماعية التي تقدمها الحكومة على انها استثمار يجب الحصول على اعلى مردود اجتماعي منه، وايضا كيفية الوصول الى اسلوب يمنع الهدر في كلفة البرامج الاجتماعية، ويوفر موارد اضافية تتيح تقديم المزيد من الخدمات وتطوير نوعيتها، وتركز على كيفية التعامل كمجتمع مع القانون وفرض هيبته واحترامه وجعله وسيلة لفض المنازعات وليس تعقيدها.

وتشير الحكومة الى انها تتطلع خلال السنتين ٩٩/٩٨ الى استصدار قانون حماية الملكية الفكرية وحقوق التأليف الذي اصبح اقراره ضرورة لها ابعادها المحلية والعربية والدولية، بعد انضمام دولة الكويت الى المنظمة العالمية للملكية الفكرية. كما تتطلع الحكومة الى اصدار قانون المطبوعات والنشر بما يتناسب مع التطورات الحديثة في وسائل النشر والطباعة.

واوضحت الحكومة انها تسعى لاستصدار مشروع قانون الوقف، ومشروع تفعيل دور الصناديق والمشاريع الوقفية في التنمية الاجتماعية، ومشروع تنفيذ خدمات تنموية مجتمعية خلال فترة برنامج عمل الحكومة، بمساهمة اموال الوقف بكلفة ما بين ٢٠ ـ ٢٨ مليون دينار، بمتوسط سنوي يتراوح ما بين ٥ ـ ٧ ملايين دينار، وهذا يؤكد على تغيير فلسفة الوقف في استثمار امواله في تنمية المجتمع وحل مشكلاته.

واوضحت الحكومة انها ستقوم باجراء دراسة لنظام عمل قطاع المعاملات المصرفية والمالية، بهدف اقتراح تطويرجوانبه المختلفة، بما يتناسب واحكام الشريعة الاسلامية، ويحافظ على وظيفة هذا القطاع في التنمية الاقتصادية والاجتماعية ايضا، وبحث نظام عمل قطاع التأمين بهدف اقتراح الصيغ التي تتناسب مع احكام الشريعة الاسلامية في هذا المجال وتفعيل دوره في عملية تنمية المجتمع واقتصاد البلاد، وايضا اعداد اقتراح بانشاء ادوات تمويل شرعية تساهم في معالجة قضية العجز في الموازنة العامة للدولة.

واوضحت الحكومة انها ستقوم باستصدار تشريع بتعديل قانون جمعيات النفع العام، بما يفعّل الدور الذي تؤديه المؤسسات العاملة في قطاع الخدمة المجتمعية التطوعية، بالاضافة الى اجراء دراسة لتقييم نشاط الجمعيات الاهلية ودراسة اوضاعها لتطوير رسالتها الاجتماعية.

وتؤكد الحكومة اهتمامها بالمجال الصحي وانها ستتبع عددا من السياسات، منها استحداث اليات تمويل جديدة للخدمة الصحية من خلال اشراك المنتفعين منها بتحمل جانب من التكلفة، عن طريق التأمين الصحي والرسوم الصحية، وتشجيع القطاع الخاص على الاستثمار في قطاع الصحة من خلال تيسير منح التراخيص وتوفير الاراضي، وزيادة عدد المراكز الصحية وساعات العمل بها، وتقديم خدمات جديدة.

وتشير الحكومة الى انه في ظل محدودية موارد قطاع الصحة، فان الحاجة اصبحت ملحة لتطبيق نظام متدرج للتأمين ـ الضمان الصحي، يبدأ تطبيقه على المقيمين دون المساس بمسؤولية الدولة تجاه تقديم الخدمات الاساسية، مثل التطعيمات وخدمات الطوارئ والحوادث.

وضمن اهتمام الحكومة بالبيئة، فانها تشير الى الاهتمام بتسريع الجهود المبذولة لاعادة تأهيل واحياء جزيرة فيلكا، وتحقيق الاستفادة القصوى على الصعيدين الاجتماعي والاقتصادي، باستغلالها كمنتجع سياحي للاغراض الترفيهية والثقافية.. وفي ما يلي الجزء الاخير من البرنامج.

■ المرحلة المقبلة تتطلب من كافة المنابر لعب دور مهم في معالجة المشكلات الاجتماعية

الاهداف:

١ ـ تفعيل دور المسجد كاحدى المؤسسات المركزية في المجتمع.

٢ ـ تيسير شؤون ممارسة العبادات والدعوة لها، وتقديم ما يلزم من تسهيلات وارشادات.

٣ ـ تكريس المرجعية ـ على المستويين الرسمي والشعبي ـ لجهاز الافتاء الرسمي.

٤ ـ المساهمة في مواجهة المشكلات التي تهدد الاستقرار الاجتماعي.

٥ ـ توجيه الطاقات نحو اشاعة التراحم والتكافل بين ابناء المجتمع.

٦ ـ دعوة المجتمع ـ من منطلقات اسلامية ـ الى تعبئة كافة امكاناته البشرية والمادية لخدمة تحقيق اهداف خطة الدولة للتنمية الاجتماعية والاقتصادية.

٧ ـ تركيز الاهتمام بفريضة الزكاة، وتأكيد دورها في المجتمع.

٨ ـ احياء رسالة الوقف وتعزيز دوره.

٩ ـ توجيه العمل الاهلي نحو اهدافه السامية التي حددها الاسلام.

١٠ ـ توجيه العمل الاهلي نحو اهدافه السامية التي حددها الاسلام.

١٠ ـ توعية الجمهور بالمفاهيم الصحيحة للاسلام.

١١ ـ تنمية انشطة البحوث والدراسات الشرعية لمواكبة العصر.

١٢ ـ التصدي للدعاوى التي تحول دون تماسك الهوية الوطنية للمجتمع.

١٣ ـ المساهمة في توظيف البحوث الشرعية والعلمية لاغراض دعم حركة نمو المجتمع.

١٤ ـ التوعية بالمبادئ والقيم الاسلامية التي تعين المجتمع على اتخاذ المواقف الرشيدة في مواجهة المشكلات المعاصرة.

١٥ ـ تفعيل التواجد الكويتي في مجال تعزيز تكامل الجهود الاسلامية الدولية.

السياسات:

١ ـ التعامل مع هوية المجتمع اخذا في الاعتبار انه لا يوجد تعارض بين عناصرها، بل هو تكامل بين عناصرها الاسلامية والعربية والخليجية والكويتية، والانسانية على وجه العموم.

٢ ـ التركيز على المدخل التنموي في توجيه مختلف الانشطة الداخلية والخارجية لمؤسسات قطاع الشؤون الاسلامية.

٣ ـ تفعيل اليات التنسيق بين مؤسسات قطاع الشؤون الاسلامية في المحافظات بما يساعد على تلبية احتياجات الجمهور من قرب.

البرامج التنفيذية:

تحقيقا لتوجهات واهداف وسياسات برنامج عمل الحكومة في مجال الشؤون الاسلامية فقد تم تبني عدد من البرامج التنفيذية على النحو التالي:

١ ـ في مجال الشؤون الاسلامية:
* مشروع تفعيل دور المسجد في المجتمع.
* مشروع تطوير ابنية المساجد وصيانتها.
* مشروع تطوير جهاز الافتاء والبحوث الشرعية.
* مشروع تحديث اساليب الدعوة والاعلام الاسلامي.
* مشروع تطوير انشطة الثقافة الاسلامية.
* مشروع تحفيظ القرآن الكريم.
* مشروع تطوير دور القرآن الكريم.
* مشروع تطوير النشاط النسائي الاسلامي.
* مشروع تطوير النشاط الاسلامي الخارجي.
* مشروع الموسوعة الفقهية.
* مشروع تطوير خدمات الحج.
* تنمية بعض الخدمات الرئيسية التي تقدمها الحكومة في مجال الشؤون الاسلامية.

٢ ـ في مجال العمل الزكوي:
* مشروع استصدار قانون الزكاة.
* مشروع تقديم خدمات لمستحقي الزكاة بقيمة تزيد على ٣٠ مليون دينار كويتي خلال سنوات برنامج عمل الحكومة.
* مشروع دعم تطوير خدمات للعمل الخيري المحلي، يهدف المشروع الى البحث عن صور معاصرة وعالية الكفاءة لتقديم الخدمات ليس فقط لمساعدة الافراد المحتاجين، بل في حل ما يواجه المجتمع من مشكلات، وذلك من خلال مجموعة من الانشطة ـ منها: تنفيذ عدد من الدراسات المتعلقة بظاهرة الفقر، دعم لجان الزكاة الاهلية، تطوير نظام المساعدات النقدية والعينية، تطوير نظام القرض الحسن، اعادة التأهيل الاقتصادي للافراد والاسر المحتاجة، تطوير نظام الصناديق الخاصة).
* مشروع تطوير نظام التوعية بفريضة الزكاة.
* مشروع تصميم وانتاج النظام المحاسبي الالي للزكاة (وهو نظام للحاسب الالي يسهل للمزكين حساب زكواتهم آليا).
* مشروع تطوير الانشطة الايرادية لبيت الزكاة.
* مشروع دعم العمل الخيري الكويتي في الخارج.
* مشروع نشر مكاتب بيت الزكاة في المحافظات وفروعها في المناطق السكنية.
* مشروع تطوير نظام استثمار اموال بيت الزكاة.
* مشروع تنشيط وتطوير النشاط العلمي للزكاة (البحث في المسائل المستحدثة بشأنها).

٣ ـ في مجال العمل الوقفي:
* مشروع استصدار قانون الوقف.
* مشروع تفعيل دور الصناديق والمشاريع الوقفية في التنمية الاجتماعية (يهدف هذا المشروع الى احياء سنة الوقف بكل ما تحمله من ابعاد شرعية وتنموية، وتعزيز التكامل بين المؤسسات الحكومية والاهلية في دعم العمل المجتمعي، وايجاد صيغ تنظيمية للعمل ذات ابعاد شرعية لتشجيع اصحاب المبادرات من المواطنين للمشاركة في جهود التنمية، ونشر وتعميق مفهوم العمل التطوعي، وايجاد مصادر تمويل مناسبة للانشطة والخدمات المجتمعية).
* مشروع تنفيذ خدمات تنموية مجتمعية خلال فترة برنامج عمل الحكومة بمساهمة اموال الوقف بكلفة ما بين ٢٠ ـ ٢٨ مليون دينار بمتوسط سنوي، يتراوح ما بين ٥ ـ ٧ ملايين دينار وهذا يؤكد على تغيير فلسفة الوقف في استثمار امواله في تنمية المجتمع وحل مشكلاته.
* مشروع تطوير الاستثمارات الوقفية.
* مشروع تنسيق العمل الوقفي الدولي.
* مشروع تنسيق العمل الخيري الكويتي في الخارج.
* مشروع انشاء سلسلة من المراكز الادارية المشتركة لمؤسسات قطاع الشؤون الاسلامية في المحافظات والمناطق المختلفة.

نركز على كيفية تعامل المجتمع مع القانون وفرض هيبته واحترامه لفض المنازعات

رابعا: العمل على استكمال تطبيق احكام الشريعة الاسلامية:

انطلاقا من التوجه الاستراتيجي للدولة بضرورة المحافظة على البعد الاسلامي للهوية الوطنية ـ في الوقت الذي تتعامل فيه مع العصر الحالي بكل مطالبه وتحدياته ـ صدر المرسوم الاميري رقم ١٣٩ بانشاء اللجنة العليا على استكمال تطبيق احكام الشريعة الاسلامية.. وتعكس الحكومة هذا الاهتمام من خلال برنامج عملها وذلك كما هو مبين على النحو التالي:

التوجهات والاهداف والسياسات:

١ ـ ان دولة الكويت دولة اسلامية بحكم واقع دستورها وعقيدة مجتمعها، وان الامر يتركز في ضرورة رصد المشكلات التي تواجه المجتمع في مجال استكمال تطبيق احكام الشريعة، ودراسة اساليب معالجتها بما يحافظ على اساسيات الهوية الاسلامية للبلاد ويلبي متطلبات التوافق مع العصر الذي نعيش فيه.

استصدار قانون حماية الملكية الفكرية لضرورته.. ونتطلع لاصدار قانون المطبوعات والنشر

٢ ـ دراسة سبل تطوير الانظمة المختلفة بما يتناسب مع تهيئة المجتمع تدريجيا لاستكمال تطبيق احكام الشريعة الاسلامية.

٣ ـ مشاركة المتخصصين والمختصين في كافة المجالات والانشطة ـ الى جانب المتخصصين في الجوانب الشرعية ـ في دراسة المقترحات التي تتضمنها دراسات العمل على استكمال تطبيق أحكام الشريعة الاسلامية.

٤ ـ التعاون بين اللجنة الاستشارية العليا للعمل على استكمال تطبيق أحكام الشريعة الاسلامية ومختلف الجهات الحكومية في المجالات التالية:
* التعاون في معالجة موضوعات الدراسة والبحث التي تتصدى لها اللجنة.. ومتابعة المقترحات التي تقدم في شأنها.
* التخطيط لتهيئة الرأي العام للتجاوب مع عمليات استكمال تطبيق أحكام الشريعة الاسلامية تدريجيا.
* تقديم المشورة العلمية في المسائل الشرعية للجهات التي تطلب ذلك وهي بصدد دراسة المقترحات التنفيذية في شأن العمل على استكمال تطبيق أحكام الشريعة الاسلامية.

البرامج التنفيذية:

١ ـ اجراء دراسة لنظام عمل قطاع المعاملات المصرفية والمالية بهدف اقتراح تطوير جوانبه المختلفة بما يتناسب واحكام الشريعة الاسلامية، ويحافظ على وظيفة هذا القطاع في التنمية الاقتصادية والاجتماعية.

٢ ـ بحث نظام عمل التأمين بهدف اقتراح الصيغ التي تتناسب مع احكام الشريعة الاسلامية في هذا المجال وتفعيل دوره في عملية تنمية المجتمع واقتصاد البلاد.

٣ ـ اعداد اقتراح بانشاء ادوات تمويل شرعية تساهم في معالجة قضية العجز في الموازنة العامة للدولة.

٤ ـ دراسة النشاط الاستثماري في مختلف المجالات واقتراح الصيغ الشرعية التي تتناسب مع الاتجاهات المعاصرة للاستثمار.

خامسا: خدمات العدل:

تولي الحكومة اهتماما كبيرا بتوفير العدالة لكافة افراد المجتمع من خلال اجهزتها المعنية المتمثلة في المحاكم المختلفة، والنيابة العامة والاجهزة الفنية والادارية المعاونة، وذلك في اطار الدستور والقوانين المعمول بها، ومن خلال النظم التي تكفل حسن الاداء وسرعة الفصل في المنازعات بما يؤمن الحماية اللازمة للارواح والحريات والاموال، ويحافظ على امن المجتمع، ويؤكد احترام الشرعية وسيادة القانون والحفاظ على الملكية الفردية ورعاية مصالح القصر، وناقصي الاهلية من الكويتيين.

التوجهات الاستراتيجية:

١ ـ ترسيخ العقائد والعبادات والاعراف والتقاليد والعادات باعتبارها مواريث حضارية وثقافية.

٢ ـ العمل على تحقيق طموحات المواطنين نحو حياة افضل في عالم متغير، وقد عبر عنها صاحب السمو امير البلاد في نطقه السامي: «ان اهم سمات زماننا سرعة التغيير، وسرعة التقدم العلمي والتقني، وطالبنا في هذا النطق السامي بان نهيئ انفسنا لدخول حلبة المنافسة والقانون هو اداة من الادوات التي ندخل بها هذه الحلبة».

٣ ـ تأكيد احترام القانون وخدمة جهاز العدل للمجتمع في الكثير مما يعترض مسيرة تقدمه ويهدد امنه، وذلك من خلال سرعة الفصل في المنازعات، وصيانة الحقوق، وردع الخارجين على القانون.

٤ ـ التعبير الواعي عن تطوير العلاقات الاجتماعية والاقتصادية، بحيث يستمد العمل القانوني جذوره من اوضاع المجتمع المتطورة.

البرامج التنفيذية:

١ ـ دراسة المشكلات المستجدة في شأن تطبيق القوانين المعمول بها في الدولة من خلال النتائج التي يكشفها الواقع الميداني لتنفيذ هذه القوانين، ووضع هذه الدراسات في خدمة عملية تطوير التشريعات القائمة، والتعاون مع مجلس القضاء الاعلى في هذا المجال.

٢ ـ اعادة النظر في الهياكل التنظيمية لوزارة العدل، بما يفعل طاقة الجهاز القضائي في تقديم خدماته للجمهور.

٣ ـ توفير العدد الكافي من القضاء واعضاء النيابة العامة ليكونوا نواة لتنظيمات جديدة تهدف الى تقريب المحاكم من المتقاضين، وسرعة الفصل في القضايا.

٤ ـ تدعيم دور معهد الدراسات القضائية والقانونية في تأهيل المتقدمين لشغل وظائف النيابة العامة، وباقي اعضاء النيابة العامة والقضاء لشغل الوظائف الاعلى، وايفاد المتفوقين منهم للدراسة في بعثات ودورات بالخارج.

٥ ـ العمل على تطوير القوانين واللوائح التي تنظم خدمات العدل.

٦ ـ تطوير نظام العمل بالمحاكم، بما يشمل:
* إنشاء محاكم جزئية بالمحافظات.
* قيام المحاكم بعقد جلساتها صباحا ومساء لانجاز المتراكم لديها من القضايا.
* قيام بعض الدوائر بعقد جلساتها اثناء العطلة القضائية.
* إنشاء دوائر نوعية تقوم على اساس التخصص في بعض انواع معينة من القضايا بما يحقق دراسة اوفى لحالاتها وسرعة البت فيها.

٧ ـ تعزيز دور التعاون الخليجي والعربي والدولي في النطاقين القانوني والقضائي.

٨ ـ التوسع في استخدام وسائل التقنية الحديثة في تحسين خدمات العدل المقدمة للجمهور.

سادسا: رعاية الشباب:

تولي الحكومة في برامج عملها جل عنايتها لخدمات رعاية الشباب. فهم مستقبل هذا البلد، وعلينا ان نوفر لهم كافة اسباب القوة والرعاية، وكل ما يعمل على تنمية قدراتهم البدنية، ويحفظ قيمهم، ويطور مهاراتهم، وينشئهم التنشئة الصالحة، ويعزز ولاءهم للوطن. وبرنامج الحكومة اذ يتعامل مع رعاية الشباب كاحد مجالات العمل الاجتماعي، فهو في الوقت ذاته يتعامل معه كأحد المجالات الهامة للتنمية البشرية التي سبق ان تناولها البرنامج.

التوجهات والاهداف والسياسات:

١ ـ دعم الرعاية الفكرية والنفسية والبدنية للشباب.

٢ ـ التعاون بين المؤسسات العاملة في مجال رعاية الشباب (الهيئة العامة للشباب والرياضة، ومؤسسات قطاعات التعليم، والاعلام، والثقافة والخدمات الدينية، وجمعيات النفع العام) المهتمة في مجال تنسيق الخطط وتحقيق الاهداف المحددة في مجال تنمية هذه الشريحة الهامة في المجتمع واستيعاب طاقاتها وتفعيل مشاركتها في خدمة الوطن وتأمين مستقبله.

٣ ـ النظر الى رعاية الشباب كاحدى اهم قنوات الدفاع الاجتماعي، وتأمين الشباب ضد الكثير من السلبيات التي قد تنجم عن اوقات الفراغ وغياب الرعاية المناسبة.

٤ ـ تعريف الشباب بمجالات العمل والخدمة العامة من خلال الاحتكاك بمختلف المؤسسات العاملة في المجتمع، مما يؤهلهم لاداء ادوارهم المستقبلية بكفاءة وتميز.

البرامج التنفيذية:

١ ـ تدعيم مشاركة مراكز الشباب في الفاعليات المحلية والخارجية، وتبادل زيارات الصداقة والملتقيات التجوالية ومعسكرات العمل.

٢ ـ افتتاح مراكز شباب جديدة، وصيانة وتجديد مراكز الشباب القائمة، وزيادة وتنويع البرامج والانشطة فيها، وتشجيع الشباب على التردد على المراكز وعلى الاخص في اوقات فراغهم.

٣ ـ افتتاح مراكز جديدة للنساء، وتزويد المراكز القائمة بالادوات الرياضية الحديثة، والاستعانة بالمدربات المؤهلات، وتنويع الانشطة، واختيار الاوقات المناسبة لتشغيل هذه المراكز.

٤ ـ تشجيع مشاركة الفرق الرياضية الوطنية في اللقاءات والدورات والاجتماعات الرياضية الداخلية والخارجية.

٥ ـ توثيق علاقة الهيئة العامة للشباب والرياضة مع الاندية والاتحادات الرياضية والهيئات الشبابية، واعادة النظر في الانظمة الادارية التي تحكم تلك العلاقة، والعمل على توحيد تلك الانظمة.

٦ ـ تطوير خدمات مركز عبدالله السالم لاعداد القادة ومركز الطب الرياضي والتوعية الصحية.

٧ ـ الاستعانة بالخبرات الطبية الممتازة من وزارة الصحة وتوفير الاجهزة والمعدات الطبية الحديثة، واصدار نشرة شهرية للتوعية باصول المحافظة على اللياقة البدنية.

٨ ـ توفير الدعم المادي والمعنوي للفرق الوطنية للمشاركات المحلية والخارجية، وتخطيط وتنظيم اقامة معسكرات العمل والملتقى التجوالي، والمشاركة في زيارات الصداقة لمراكز الشباب، وتوطيد العلاقة مع الهيئات المماثلة والعالمية.

اجراء دراسة لنظام عمل قطاع المعاملات المصرفية والمالية بما يتناسب مع احكام الشريعة الاسلامية

سابعا: الرعاية الاجتماعية

تولي الحكومة في برنامج عملها اهتماما متزايدا بكافة انواع الرعاية الاجتماعية تجسيدا لما نص عليه دستور الدولة الذي اكد على ان التعاون والتراحم صلة وثيقة بين المواطنين، وان الدولة تصون دعامات المجتمع وترعى النشء، وتكفل المعونة للمواطنين في حالات الشيخوخة والمرض والعجز عن العمل.

التوجهات الاستراتيجية:

١ ـ رعاية الفئات الضعيفة وذات الظروف الخاصة في المجتمع.

٢ ـ العناية بالطفولة والاسرة.

٣ ـ رعاية الشيخوخة وتأمين المتقاعدين عن العمل.

٤ ـ تنظيم العلاقة بين العمال واصحاب العمل في القطاع الاهلي، وتوفير المعايير الاساسية لسلامة ظروف العمل.

٥ ـ تشجيع القطاع الاهلي على العمل التطوعي واتاحة المجال لمزيد من جمعيات النفع العام، مع متابعة نشاطها في خدمة المجتمع.

البرامج التنفيذية:

١ ـ تكثيف الاهتمام بالنواحي الانسانية والظروف الاجتماعية والمعيشية لاسر

(البقية على الصفحة ٧)

مخيم تدريب فريق مارلبورو للمغامرة ٩٨، مرحلة استعدادية قبل المغامرة الاميركية!

موعد سنوي يتجدد مع عشاق المغامرة، في حدث بات يجسد الاثارة والتحدي، ليقدم للشباب العرب فرصة اكتشاف المعنى الحقيقي للمغامرة، في عشرة ايام لا تمحى من الذاكرة، تحمل معها ذكريات لا تنسى من مغامرة العمر في الغرب الاميركي الاسطوري.

واليوم يتم الاعلان عن انطلاق نشاط فريق مارلبورو للمغامرة، ومن لبنان ليضم مخيم التدريب الذي يستضيفه وطن الارز كوكبة من الشباب القادم من ارجاء الوطن العربي.

مشاركة تتسع سنة بعد سنة، وتهافت على الانضمام الى قافلة ضمت اكثر من مائتي الف شاب تواق لخوض غمار هذه التجربة الفريدة.

مخيم التدريب يستضيفه اليوم لبنان بعد ان حط رحاله السنة الماضية في دولة الامارات العربية المتحدة. تحضير اساسي وضروري للشباب المشارك لتعريفهم على كافة الانشطة التي سيمارسونها لاحقا في الغرب الاميركي بعد عملية التأهيل هذه في هذا المخيم والتي سيتم من خلالها انتقاء عشرة شباب من مختلف البلدان المشاركة لخوض مغامرة العمر في ولاية يوتاه الاميركية.

عدة انشطة سيتخللها هذا المخيم التدريبي من قيادة سيارات الدفع الرباعي والدراجات النارية اضافة الى الدراجات الهوائية التي استحدثت هذه السنة، وصولا الى اجتياز المنحدرات بواسطة الحبال المربوطة، واخيرا امتطاء الاحصنة والتجذيف. مهارات وتقنيات يجب على المشتركين الالمام بها تحسبا لـ اجراءات السلامة الكاملة، التي يحرص عليها المشرفون على هذا المخيم وهم من المحترفين.

في الثاني من شهر حزيران ـ يونيو، ستنطلق مجموعة من اربعين شابا لتخوض ثلاثة ايام كاملة من التحدي والاثارة، ستكون بمثابة مقدمة للمغامرة الكبرى التي سيحظى بخوضها عشرة شبان عرب في الغرب الاميركي الشهير في شهر ايلول ـ سبتمبر القادم. هذا الغرب الرائع اصبح موطن فريق مارلبورو للمغامرة. هذا الفريق الذي يجدد تحديه كل سنة حاملا مجموعة مغامرين جدد من ارض عشقت التحدي وتمرست في التسلق على الصخور، فمن الصحاري العربية وجبال لبنان الشامخة الى طبيعة الغرب القاسية، عنوان واحد وموعد يتجدد، لمغامرة العمر!

فنادق كراون بلازا تحتفل باسمها الجديد

دبي ـ الامارات العربية المتحدة:

تحتفل فنادق كراون بلازا خلال الاسبوعين المقبلين بطرح اسمها الجديد في الشرق الاوسط حيث سيسطع الاسم الجديد من جوانب مباني هذه الفنادق المتواجدة في المنطقة في دبي، ابو ظبي، الكويت وجدة.

وتجري احتفالات مماثلة في فنادق كراون بلازا في ثلاث قارات، وستعرف هذه الفنادق اعتبارا من تاريخ ٢٥ مايو ١٩٩٨، باسم «كراون بلازا»، عوضا عن الاسم السابق «هوليدي ان كراون بلازا». ورافق هذا التغيير انتقال تحسينات اضافية على مستوى خدمات وتجهيزات هذه الفنادق لتفي باحتياجات المسافر العصري المتزايدة.

واستغرقت عملية التغيير ثلاثة اشهر جرى خلالها وضع الشعار والاسم الجديد على مباني وسيارات هذه الفنادق، بالاضافة الى آلاف المناشف واغطية الاسرة والمواد المستعملة في الغرف وغيرها.

وفي هذا الاطار، وجه فندق كراون بلازا دبي الدعوة لاكثر من ١٥٠٠ ضيف للاحتفال بهذه المناسبة في قاعة الجميرة الاسبوع الماضي.

يذكر ان فندق كراون بلازا دبي يضم ٥٩٥ غرفة وجناحا جرى تحديثها لشهر جديد، ويعد الفندق واحدا من ٥٠ فندق كراون بلازا في الشرق الاوسط، اوروبا وافريقيا جرى تغيير اسمها بتكلفة قدرها ٣٠ مليون دولار اميركي انفقتها شركة «فنادق ومنتجعات باس» التي تدير هذه الفنادق بمشاركة مع مالكي هذه الفنادق.

الحاجة باتت ملحة لتطبيق نظام متدرج للتأمين الصحي نتيجة محدودية موارد قطاع الصحة ويبدأ في تطبيقه على المقيمين

(تتمة المنشور على الصفحة ٦)

الشهداء والاسرى، وذلك من خلال دعم برامج اللجنة الوطنية لشؤون الاسرى والمرتهنين، ومكتب الشهيد، ومكتب الانماء الاجتماعي.

٢ ـ تطوير نظام المساعدات العامة بما يحقق اهدافه الاجتماعية.

٣ ـ تطوير برامج وانشطة حدائق الاطفال بما يتناسب مع احتياجات الاطفال النفسية والاجتماعية، ومتابعة فكرة انشاء مجلس اعلى للطفولة.

٤ ـ التوسع في نظام الرعاية النهارية والمنزلية واللاحقة للفئات الخاصة بهدف تحقيق التعاون مع الاسر المعنية بادماج المسنين والابناء في حيا المجتمع الطبيعية.

٥ ـ التنسيق المستمر مع الجهات المعنية في الدولة للعمل على الحد من زيادة الاحداث الجانحين او المعرضين للجناح.

٦ ـ استصدار تشريع بتعديل قانون جمعيات النفع العام بما يفعل الدور الذي تؤديه المؤسسات العاملة في قطاع الخدمة المجتمعية التطوعية.

٧ ـ اجراء دراسة لتقييم نشاط الجمعيات الاهلية ودراسة اوضاعها لتطوير رسالتها الاجتماعية.

٨ ـ دعم برامج المؤسسات الاجتماعية والتطوعية للمشاركة في قضايا الطفولة والاسرة والبيئة.

٩ ـ تطوير العمل في مجال رعاية شؤون القصر، وذلك من خلال:

* تطوير عمل الهيئة العامة لشؤون القصر من خلال استصدار قانون بتعديل القانون رقم ٦٧ لسنة ١٩٨٣ المنظم لعمل الهيئة.

* التوسع في الخدمات التي تقدمها هيئة شؤون القصر للمشمولين برعايتها وتطوير مستواها، وتعزيز العناية بشؤونهم الاجتماعية والتربوية.

* تبسيط نظم واجراءات تقديم الخدمات للقصر.

* تطوير نظام استثمار اموال القصر بهدف تنميتها وزيادة عائداتها.

١٠ ـ تطوير اوضاع العمالة.

وذلك من خلال:

* التعاون بين مختلف جهات الاختصاص في العمل على زيادة نسبة مساهمة العمالة الوطنية في القطاع الخاص.

* تطوير أوضاع السلامة والصحة المهنية.

* اتباع سياسة الحزم في تطبيق السياسات والاجراءات في حق أصحاب الاعمال الذين يخالفون القرارات المنظمة لشؤون العمالة.

* الاهتمام بالبحوث والدراسات عن احتياجات سوق العمل والخدمات الاجتماعية العمالية في المؤسسات الخاصة، وتوظيف نتائجها في تطوير النظم المعمول بها في هذا المجال.

١١ ـ تدعيم الحركة التعاونية في مختلف المجالات الانتاجية والاستهلاكية، بالتأكيد على:

* بذل الجهود الممكنة لتشجيع العمالة الوطنية للعمل بالجمعيات التعاونية وفروعها وانشطتها.

* دعم الجمعيات التعاونية الانتاجية الزراعية أسوة بالجمعيات الاستهلاكية.

١٢ ـ مد مظلة التأمينات الاجتماعية لتشمل كافة فئات المواطنين، مع العناية بصفة خاصة بالجوانب التالية في نظام التأمينات الاجتماعية:

* العناية بتطبيق القانون الخاص بالتأمين ضد الاعمال الضارة او الشاقة او الخطرة.

* تنفيذ نظام التأمين التكميلي على كافة عناصر الأجر التي كانت لا تدخل ضمن التأمين الاساسي.

* القيام باجراء الدراسات المستمرة اللازمة لتطوير انظمة التأمينات الاجتماعية.

* التطوير المستمر لاساليب تأمين الشيخوخة، والعجز، والمرض، والوفاة للعاملين بالقطاع الحكومي (مدني، عسكري)، والقطاع الخاص والعاملين لحسابهم الخاص ومن في حكمهم.

ثامنا: الخدمات الصحية:

تحتل الخدمات الصحية مكانة مميزة في برنامج عمل الحكومة حيث تسعى في هذا المجال الى توفير الخدمات الصحية الشاملة، وتطوير الخدمات الصحية الوقائية وتوفيرها، والخدمات العلاجية والتأهيلية، سعيا لتحقيق التوزيع العادل لهذه الخدمات اجتماعيا وجغرافيا، بالاضافة الى ذلك فان للخدمات الصحية دورا رئيسيا في ترسيخ الوعي الصحي والغذائي السليم.

تشير البيانات الكمية لتطور الخدمات الصحية في برنامج العمل الحكومي الى مدى التقدم المستهدف، وبخاصة فيما يتعلق بتطور الاحصاءات الحيوية حيث تتطلع الحكومة الى تقليص معدلات وفيات الامومة لما يؤول الى الصفر، وتخفيض معدل المواليد موتى، وكذلك معدل وفيات المواليد المبكرة لتصل الى اقل من (٦) حالات لكل الف مولود في السنة الاخيرة للبرنامج، كما تستهدف ايضا تخفيض معدل وفيات المواليد المتأخرة من ٥.٣ حالات وفاة متأخرة لكل الف مولود عام ١٩٩٦/٩٥ الى ٢.٧ حالة في السنة الاخيرة للبرنامج، ومعدل وفيات الاطفال الرضع من ١١ طفلا لكل الف مولود عام ١٩٩٦/٩٥ الى ٢.١٠ اطفال لكل الف مولود في السنة الاخيرة للبرنامج.

التوجهات الاستراتيجية

١ ـ توفير الخدمات الصحية الشاملة للمواطنين بصورة ميسرة، والعمل على الارتقاء بمستواها وتوعيتها، وتكاملها، وتحقيق هدف الصحة للجميع، والتركيز على الخدمات ذات العائد الاكبر، والفئات الاكثر احتياجا للرعاية.

٢ ـ رفع كفاءة وفاعلية الخدمات الصحية، وترشيد الانفاق، والمشاركة المجتمعية، والاخذ باساليب الادارة الحديثة في تقديم الخدمة.

٣ ـ دعم العمالة الوطنية وزيادة كفاءتها، وزيادة نسبة مساهمتها في كافة مجالات الخدمات الصحية.

٤ ـ ترشيد استخدام خدمات الرعاية الصحية بكافة مستوياتها الاساسية، والثانوية، وكذلك المستشفيات والمراكز التخصصية.

٥ ـ تشجيع فعاليات القطاع الاهلي، والعمل على تضافر جهودهم مع قطاع الخدمات الصحية الحكومية للاطلاع بدور فعال في تقديم الخدمات الصحية.

٦ ـ توفير البيئة الصحية السليمة، والحفاظ عليها من التدهور والتلوث، والعمل على عدم تجاوز المعدلات الدنيا للمواد الملوثة.

٧ ـ تطوير الادارة، وتكامل الخدمة، ورفع كفاءة الانفاق عليها، وبذل الجهد لارضاء المستفيدين.

الاهداف:

١ ـ الاهتمام بدور الصحة الوقائية، وبخاصة التوعية الصحية والغذائية، والتحصين ومكافحة الامراض، وتوجيه السلوكيات.

٢ ـ تحقيق التكامل بين الخدمات الصحية والوقائية والعلاجية، والتأهيلية، والاستفادة من النظريات العلمية في ذلك الصدد.

٣ ـ رفع مستوى اداء خدمات الرعاية الصحية الاولية تخفيفا للعبء على خدمات الرعاية الصحية الاخرى.

٤ ـ تحقيق التكامل والتنسيق بين الجهود الحكومية والاهلية في توفير الخدمات الصحية بمختلف مستوياتها.

السياسات:

١ ـ استحداث آليات تمويل جديدة للخدمة الصحية من خلال اشراك المنتفعين منها بتحمل جانب من التكلفة عن طريق التأمين الصحي والرسوم الصحية.

٢ ـ تشجيع القطاع الخاص على الاستثمار في قطاع الصحة من خلال تيسير منح التراخيص وتوفير الاراضي.

٣ ـ زيادة عدد المراكز الصحية وساعات العمل بها، وتقديم خدمات جديدة، واعادة تأهيل مرافق المستشفيات ونظم العمل وفقا للاحتياجات الصحية والكثافة السكانية.

٤ ـ تيسير تقديم الخدمة ورفع مستواها من خلال استكمال ودعم نظام التسجيل الصحي، وتطوير نظم المعلومات، وربط التسجيل الصحي بشبكة متكاملة للمعلومات.

اعداد اقتراح بانشاء ادوات تمويل شرعية تساهم بمعالجة العجز في الموازنة

٥ ـ تطوير الادارة الصحية، ورفع كفاءة اداء الفريق الطبي من خلال الاهتمام بالتدريب والاساليب الحديثة في نظم الادارة والهياكل التنظيمية والعلاقة بين مراكز العمل المختلفة.

٦ ـ ترشيد استخدام الدواء والمستهلكات الطبية من خلال زيادة التوعية والتعريف ببدائل واساليب العلاج المختلفة.

البرامج التنفيذية:

١ ـ مشروع الضمان الصحي:

مع الزيادة المتسارعة في التطور التكنولوجي وما يصاحبه من زيادة في تكلفة الخدمة فانه وفي ظل محدودية موارد القطاع، فإن الحاجة تغدو ملحة في تطبيق نظام متدرج لتأمين الضمان الصحي يبدأ تطبيقه على المقيمين، دون المساس بمسؤولية الدولة تجاه تقديم الخدمات الاساسية مثل التطعيمات وخدمات الطوارئ والحوادث وغيرها.

ونظرا لدقة هذا الموضوع وما يمكن ان يترتب عليه من تغييرات في نظم تقديم الخدمة الصحية بالكويت واساليب تمويلها، ولعدم تقديم سابقة تطبيقه بالكويت، ولعدم تحميل المستفيدين باعباء مالية مرهقة او اعباء اخرى متعلقة بالنظم المحاسبية وطرق الدفع وغيرها فإن الحكومة تعمل حاليا مع مجلس الأمة ـ اللجنة الصحية ـ للصياغة النهائية للمشروع.

٢ ـ برنامج تشجيع القطاع الخاص على الاستثمار في القطاع الصحي:

دعما للقطاع الخاص كي يتحمل جانبا من مسؤولية تقديم الخدمة وادارتها، وتشجيعا له على الاستثمار في هذا المجال، تزمع الحكومة اتخاذ الاجراءات التالية:

* تيسير منح التراخيص وتوفير الاراضي.

* توسيع الحصة التسويقية للخدمات الصحية بالقطاع الخاص من خلال اقرار مشروع التأمين/ الضمان الصحي.

* تحرير اسعار الخدمات الصحية بالقطاع الخاص.

* حماية مستفيدي الخدمة من خلال الرقابة والتفتيش وضمان الجودة.

٣ ـ برنامج تأهيل المستشفيات والمراكز الصحية:

يرمي الى العمل على اجراء دراسة متكاملة عن موضوع دمج المستشفيات احادية التخصص بهدف انشاء مركز طبي متكامل متعدد التخصصات، حيث يساهم بذلك في ترشيد النفقات الجارية للمستشفيات.

٤ ـ برنامج ترشيد استخدام الادوية والمستهلكات الطبية:

يستهدف تطوير نظام صرف الادوية ومراقبتها قبل وبعد ترشيحها وتعويد الاطباء على استخدام الاسماء العلمية للدواء، بهدف توفير الارخص منها، مع تطبيق نظام لضبط الجودة، ومنع ازدواج صرف الادوية الخطيرة والمكلفة مثل المضادات الحيوية وعلاجات السكر والضغط والاورام وغيرها.

٥ ـ برنامج تطوير وتنظيم العمل في المستشفيات:

ينحصر في تطبيق اساليب التركيز على العلاج في العيادات والتوسع في الرعاية اليومية على تقصير مدة الاقامة للمرضى الداخلين.

٦ ـ برنامج تطوير خدمات الامراض النفسية:

يتضمن افتتاح المستشفى الجديد للطب النفسي بسعة ٢٦٠ سريرا، وتحديث المباني القديمة بتنفيذ خطة لبناء اربعة مبان جديدة سعة كل منها ١٠٠ سرير، لاستكمال كافة الخدمات، بحيث تتصل بالمستشفى الجديد من خلال نفق لتسهيل نقل وتقديم الخدمات الاساسية.

٧ ـ برنامج الرعاية الاولية:

يهدف هذا البرنامج الى ايجاد نموذج لتقديم خدمة الرعاية الصحية الاولية بمفهومها الشامل باعتبار ان هذه الخدمة تمثل خط المواجهة الاول للوقاية من الامراض وعلاجها، وذلك من اجل:

ـ العمل على عدم السماح للامراض التي سبق استئصالها مثل شلل الاطفال وغيرها من العودة مرة اخرى، وذلك من خلال الحفاظ على مستوى التطعيمات الحالي.

ـ تطوير دور طبيب العائلة والطب الموازي في خدمة الرعاية الصحية الاولية.

ـ دعم نظام التسجيل الصحي واستخدام تقنية جديدة لحفظ واسترجاع المعلومات.

ـ ترشيد استخدام وسائل التشخيص والعلاج.

٨ ـ برنامج تطوير خدمة امراض القلب والصدر:

تم توقيع عقد مع مؤسسة استشارية لتصميم مبنى جديد لجراحة القلب والصدر، وامراض القلب والصدر والدرن بسعة ٢٨٣ سريرا، مع اعادة تأهيل مستشفى الصدر الحالي للاستفادة من استمرار تقديم الخدمة به.

٩ ـ برنامج استقدام فرق طبية في بعض التخصصات:

يعمل في الكويت حاليا فريقان طبيان اجنبيان اولهما بمستشفى الطب النفسي ويتكون من ٥٧ فردا ما بين طبيب وفني واداري من جامعة بريوري بانكلترا، والفريق الثاني للعلاج الطبي ويتكون من ٤٤ فردا من جامعة دال هاوس بكندا.

هذا وتعتزم الحكومة التوسع المتأني في تعميم التجربة على ضوء نتائج التقييم.

تاسعا: حماية البيئة:

تولي الحكومة اهتماما كبيرا في برنامج عملها للمرحلة القادمة لخدمات حماية البيئة من التلوث، وصيانة الموارد الطبيعية في البلاد، ولقد تم مؤخرا إنشاء الهيئة العامة للبيئة بموجب القانون رقم ٢١ لسنة ١٩٩٥م، وقد بدأت الهيئة مباشرة اعمالها من اجل معالجة مشكلات التلوث والتدهور البيئي والحد منها، والعمل على المحافظة عليها وتحسينها بكافة مرافقها.

استصدار تشريع بتعديل قانون جمعيات النفع العام لتفعيل دور المؤسسات

يشير تحليل اهم البيانات الكمية عن تلوث البيئة (وهي الخاصة بملوثات مياه الشرب) خلال الفترة ١٩٩١ ـ ١٩٩٥، الى ان نسبة الرصاص لم تتعد ١.٨٣ ميكغم/ لتر.. بينما الحد المسموح به عالميا يبلغ ١٠ ميكغم/ لتر، ولم تتعد نسبة النحاس ١٤٥.٥٢ ميكغم/ لتر، بينما الحد المسموح به عالميا ١٠٠٠ ميكغم/ لتر.

التوجهات الاستراتيجية:

١ ـ منع التلوث والتخفيف من حدته، والمحافظة على جودة الهواء، والماء، والتربة والبيئة بشكل عام.

٢ ـ المحافظة على البيئة الطبيعية والنباتات والحيوانات البرية، والمكونات الطبيعية الاخرى، والحيلولة من دون تدهورها، او تهديدها بالانقراض نتيجة للاستغلال غير الرشيد، وكذلك العمل على منع انتشار الملوثات الناتجة عن التوسع العمراني.

٣ ـ المحافظة على الجودة البيئية لمياه البحر باعتبارها المصدر الرئيسي لاحتياجات البلاد من المياه المستخدمة في شتى الاغراض الانسانية والصناعية وللثروة السمكية.

٤ ـ التقليل من الآثار السلبية لعمليات التنمية والتطور الصناعي، والعمراني على البيئة، ومن ثم على الانسان، وبخاصة من النواحي الصحية، والاجتماعية، والنفسية.

٥ ـ تفعيل دور بلدية الكويت في مجال حماية البيئة وتنميتها، وذلك من خلال:

* اعادة تدوير المخلفات المنزلية والصناعية واستخدامها اقتصاديا.

* وضع خطة متكاملة لتجميل العاصمة والحفاظ على التراث التاريخي لبعض المناطق بها.

* توفير الاراضي اللازمة للبناء لمختلف اغراض القطاعين الحكومي والخاص بما يتناسب والمعايير البيئية المعتمدة في المخطط الهيكلي.

الاهداف والسياسات:

١ ـ اتخاذ الاجراءات اللازمة لتفادي الآثار الضارة التي قد تنجم عن استخدام الطاقة النووية وعمليات الانشطار النووي من تلوث اشعاعي او تلوث حراري، واتخاذ كل ما يلزم لتلافي آثارها الضارة على الانسان والبيئة والبيئة الطبيعية والكائنات الحية.

٢ ـ اتخاذ الاجراءات المناسبة للتخلص من النفايات ومخلفات المناطق الصناعية.

٣ ـ اعداد البرامج التدريبية للكوادر الوطنية لحماية البيئة من التلوث، ومنع تدهور البيئة الطبيعية، وادارة المحميات.

٤ ـ اجراء البحوث والدراسات اللازمة للمحافظة على الجودة البيئية لمياه البحر، ومنع تلوث البيئة الطبيعية، والنباتات والحيوانات والعمل على الحيلولة من دون انقراض الحيوانات البرية.

البرامج التنفيذية:

١ ـ مشروع المحافظة على المياه الساحلية.

٢ ـ مشروع معالجة قيعان البحيرات النفطية.

٣ ـ مشروع إدارة ومعالجة النفايات الصلبة وشبه الصلبة في موقع القرين.

٤ ـ مشروع إنشاء المحرقة المركزية.

٥ ـ رفع كفاءة الاداء في اجهزة بلدية الكويت من خلال تطوير تنظيماتها، وتبسيط اجراءاتها.. اضافة الى خصخصة بعض الانشطة مثل: ادارة المدن الجديدة والشواطئ والمسالخ والاسواق العامة واعمال النظافة.

عاشرا: تنمية الجزر الكويتية:

تهتم الحكومة بدرجة كبيرة بالجزر الكويتية لاهميتها من مختلف النواحي الامنية والاقتصادية البيئية.. وذلك وفقا لما يلي:

* تسريع الجهود المبذولة لاعادة تأهيل واحياء جزيرة فيلكا وتحقيق الاستفادة القصوى منها على الصعيد الاجتماعي والاقتصادي باستغلالها كمنتجع سياحي للاغراض الترفيهية والثقافية.

* استكمال الدراسات الخاصة بسبل تطوير الجزر الاخرى وعلى الاخص جزيرة بوبيان وذلك بالاستعانة بالخبرات المتقدمة بهدف تحقيق الاستفادة من هذه الجزيرة على النحو الامثل وعلى مختلف الاصعدة.

الجزء الثالث

البرنامج الاستثماري (المشاريع الانشائية والصيانة)

يمثل الاستثمار الحكومي بمختلف مكوناته، والمتمثلة في التكوين الراسمالي الثابت (المشروعات الانشائية الجاري تنفيذها والجديدة)، وفي تعويض اهلاك رأس المال (من خلال عمليات الصيانة والتجديد)، احد اهم العناصر اللازمة لاحداث النمو وتنشيط الاقتصاد وخلق فرص العمل الجديدة في المجتمع الكويتي.

ولقد حرصت الحكومة منذ السنوات الاولى للخمسينات ـ ومازالت ـ على توفير المتطلبات والاعتمادات المالية اللازمة لاقامة مشروعات البنية الاساسية والخدمات والمرافق العامة وتوزيعها على المناطق المختلفة والتي تتناسب ومختلف الاستخدامات، وللدرجة التي اصبح معها الانفاق الاستثماري الحكومي السنوي يمثل نحو ٧٠٪ من اجمالي الانفاق الاستثماري في الدولة.

وفي ظل المتغيرات الاقتصادية الجديدة، فان الانفاق الاستثماري الحكومي خلال الفترة المقبلة سوف ينطلق وفق فلسفة جديدة ترتكز على:

١ ـ تحسين اداء العديد من الاجهزة الحكومية وفي مقدمتها تلك المسؤولة عن المحافظة على الامن الوطني بكافة ابعاده، وما تستوجبه من اعطاء الاولوية للاستثمارات الموجهة لهذا الغرض.

٢ ـ مقتضيات الحفاظ على مستويات مناسبة من الانفاق الاستثماري في انشطة تنمية المجتمع، ولا سيما في مجالات التعليم والتدريب والرعاية الاسكانية.

٣ ـ التحسن المرغوب فيه بالنسبة لمستويات الانتاجية والارتفاع بكفاءة الطاقات الانتاجية في الانشطة النفطية باعتبارها المصدر الرئيسي لتوليد الدخل القومي.

٤ ـ الدور المرتقب للقطاع الخاص في جهود التنمية الاقتصادية والاجتماعية، وما يستتبعه ذلك من توخي ارتفاع مساهمة هذا القطاع في اجمالي الاستثمارات.

٥ ـ مراعاة ما تم انجازه وما لم يتم استكماله من مشروعات تؤدي الى تحسين مستوى الخدمات العامة التي يضطلع بها القطاع الحكومي.

٦ ـ ربط عمليات الاحلال والتجديد والصيانة بمخصصات الانفاق الاستثماري المتاح وبعد الاخذ في الاعتبار علاقة المشروع بالطاقات القائمة ومتطلبات الارتفاع بمعدلات الاداء بالنسبة لهذه الطاقات.

٧ ـ اختيار مجموعة من المشروعات الجديدة التي اثبتت جدواها الاقتصادية والاجتماعية من منظور الاهداف التنموية للاقتصاد والمجتمع الكويتي وتطلعه الى دخول القرن الحادي والعشرين.

وفي ضوء هذه الركائز، فان البرنامج الاستثماري للحكومة، قد اعتمد مجموعة من المعايير من بينها ما يلي:

اولا: اعادة ترتيب اولويات الاستثمار بما يعكس اولويات التنمية والتحديث، وما يتطلبه ذلك من الآتي:

* تغيير اسلوب تقدير احتياجات الاستثمار في الدولة، من احتياجات قطاعات وجهات، الى احتياجات تنموية تشرف عليها هذه الجهات والقطاعات.

* تغيير قواعد اختيار المشروعات الاستثمارية الانشائية وغير الانشائية بمزيد من الربط بين هذه القواعد وبين اهداف واولويات برنامج التنمية الاقتصادية والاجتماعية.

ثانيا: توسيع قاعدة مشاركة القطاع الخاص ويرمي هذا التوجه الى:

* توفير القدرة التمويلية لبرامج الاستثمار الحكومي بخلق نوع من التحالف بين القطاعين الحكومي والخاص، بحيث يمكن للقطاع الخاص ان يقوم بالتمويل والتنفيذ مقابل عقد ايجار حكومي لفترة محدودة وكافية لاسترداد رأس المال المستثمر.

* اختصار وقت تنفيذ المشروعات، الامر الذي يقلل من ارتفاع التكاليف، ويؤدي بدوره الى زيادة معدل استرداد رأس المال وارتفاع معدلات العائد عليه.

ثالثا: اعادة النظر في قواعد ومبادئ اقرار المشروعات الانشائية: ويهدف هذا التوجه الى:

* ترشيد الانفاق وحماية المال العام من الهدر، وذلك من خلال مراجعة القواعد والاجراءات الخاصة بعمليات التصميم وطرح المناقصات والممارسات، والاشراف على التنفيذ لتقليل الوقت وتخطي التعقيدات الادارية.

* مراجعة القواعد الخاصة بالاوامر التغييرية وربطها بتقارير متابعة الانجاز الفعلي.

رابعا: مراجعة وتطوير نظام متابعة الاداء في تنفيذ المشاريع وتفعيل نظام المتابعة الميدانية، ويهدف هذا الى تحقيق ما يلي:

* تطوير معايير ومؤشرات تقييم الاداء، علاوة على معايير الربط بين الصرف المالي ومراحل انجاز المشروعات.

* تنمية التفاعل بين الجهات المنفذة والجهات المستفيدة في عمليات المتابعة.

خامسا: تعظيم العمر الزمني لاستخدام المنشآت الحكومية: ويهدف ذلك التوجه لتحقيق الآتي:

* حماية الاستثمارات القائمة من التقادم السريع وذلك بايلاء عملية الصيانة والتجديد بما تستحقه من اهمية.

* تحقيق مبدأ كفاءة استخدام المال العام من خلال وضع ضوابط على التوسع في الانفاق الاستثماري بما يعكس حاجة فعلية.

حجم البرنامج الاستثماري:

بمراعاة الطاقة التنفيذية ومتطلبات التمويل السنوي، من المتوقع ان يبلغ حجم الانفاق الاستثماري حوالي (٣٧٦٦.٧) بليون دينار خلال فترة البرنامة (١٩٩٧/٩٦ ـ ٢٠٠٠/٩٩)، ووفقا لما يوضحه الجدول التالي، فإن ما خصص لاستكمال المشاريع الجاري تنفيذها يصل الى نحو (٢٧٣٢.١) مليون دينار، وبنسبة تعادل حوالي (٧٢.٥٪) من جملة الاستثمارات، في حين يمثل باقي المبلغ وقدره (١٠٣٤.٦) مليون دينار مخصصات الانفاق على كل من المشاريع الجديدة ومتطلبات الصيانة والاعمال الانشائية الصغيرة.

ومن الجدير بالذكر ان الصيانة والاعمال الانشائية الصغيرة تستحوذ وحدها على حوالي (٤٣٠) بليون دينار، وهو ما يعكس الاهتمام بعملية الاحلال والتجديد واعطائها ما تستحقه من عناية، من اجل الحفاظ على الاصول الانتاجية لاطول فترة ممكنة، خاصة ان نمط الاستثمار في ربع القرن الماضي قد انصب على التوسع في التكوين الراسمالي في الاصول الثابتة الجديدة، دون اعتبار لعمليات الاحلال والتجديد، الامر الذي ادى الى سرعة تقادم كثير من الاصول قبل مضي عمرها الافتراضي.

اعادة تأهيل واحياء جزيرة فيلكا باستغلالها كمنتجع سياحي للاغراض الترفيهية

وحرصا من الحكومة على المحافظة على كفاءة المرافق العامة والوحدات الانتاجية، بما من شأنه تقليل الحاجة الى التوسع في الانفاق الاستثماري الجديد.. فقد تنبهت لاحتمالات تعاظم متطلبات الصيانة في المستقبل، فوضعت الضوابط التي تحول دون توجيه مخصصاتها لاغراض اخرى.

التوزيع القطاعي للبرنامج الاستثماري:

يستهدف البرنامج الاستثماري، ان تعكس الاهمية النسبية للتوزيع القطاعي الاهـ .ف والاولويات الانمائية، فكما يشير الجدول التالي، تستأثر قطاعات الانتاج السلعي وحدها، وهي تتكون من النفط والصناعات البتروكيماوية والكهرباء والماء، بنحو (٦٥.٥٪) من جملة مخصصات المشاريع الجاري تنفيذها، في حين تحظى الخدمات الاقتصادية وانشطة النقل والتخزين والمواصلات بحوالي (١٦.٢٪)، وقطاعات المجتمع متضمنة التعليم والصحة والرعاية الاسكانية والخدمات الدينية، بنحو (١٣.١٪).

ويفسر هذا التوزيع من ناحية، حرص الحكومة على تركيز الدفعة الاستثمارية الكبيرة في المشروعات التي تحقق بانتاجها دفعة قوية لمقدرات الاقتصاد الوطني، ولاسيما في مجال النفط والطاقة كمجمع البتروكيماويات ومحطات وشبكات الكهرباء.

كما يفسر من ناحية اخرى التشبع النسبي الذي تتسم به مشروعات البنية الاساسية المادية والاجتماعية والذي استمر قرابة ثلاثين عاما.

هذا وتتمثل ابرز المشروعات الانشائية التي يجري تنفيذها حاليا في مختلف القطاعات في:

قطاع النفط:

* مشروع البولي بروبلين، الذي تم الانتهاء منه في منتصف ١٩٩٧ ويهدف هذا المشروع الى توفير المادة الاساسية المستخدمة في صناعة البلاستيك وغيرها من اللدائن.

* استكمال مجمع البتروكيماويات والذي تم الانتهاء من انشائه في اواخر عام ١٩٩٧.

* مشروعات زيادة الطاقة التكريرية للمصافي البترولية لرفع قدرتها الى نحو مليون برميل يوميا.

قطاع الكهرباء والماء:

* مشروع انشاء محطة كهربائية جديدة في الصبية بسعة اجمالية قدرها (٢٤٠٠) ميغاواط.

* انشاء محطتين لتقطير المياه في الروضة العربية والزور، ويهدفان الى زيادة السعة الاجمالية بنحو (٩٦) مليون غالون للاولى وحوالي (٧٢) مليونا للمحطة الثانية في مرحلتها الاولى.

* مشروع تقوية شبكة التوزيع الكهربائية للضغط العالي، بهدف مواجهة التوسع العمراني والصناعي في استهلاك الكهرباء المتوقع مستقبلا في مختلف مناطق الكويت.

الخدمات الاقتصادية:

* مشروعات تجديد وتوسيع وتقوية خطوط شبكة الصرف الصحي ومحطات الضخ.

* مشروع الاستفادة من المياه المعالجة ثلاثيا للزراعة التجميلية والتحريج.

النقل والتخزين والمواصلات:

* مشروعات استكمال تنفيذ الطرق الدائرية (الدائري السادس السريع القسم الشرقي) والطرق الرئيسية بمنطقة السرة.

* تنفيذ المرحلة الاولى للمخطط الهيكلي لمطار الكويت الدولي بهدف رفع الطاقة الاستيعابية (٥ ملايين راكب) لتغطية الاحتياجات المتوقعة حتى العام ٢٠٠٥ بالاضافة الى تحسين شروط السلامة للملاحة الجوية. وقد تم الانتهاء من الدراسات واعداد كراسات المواصفات الخاصة بالاجهزة والنظم وتوصيف مراحل المشروع.

* مشروع تحسين شبكات الهواتف وتطوير المراكز الرئيسية للبريد.

* مشروع انشاء الكيبل البحري بين دولة الكويت ودولة البحرين.

قطاعات تنمية المجتمع:

* البرنامج الاسكاني والذي يوفر اراضي تكفي لانجاز حوالي (٢٥.٦) الف وحدة سكنية متضمنة المرافق والخدمات المتكاملة.

* مشروع تطوير مواقع جامعة الكويت، ويتضمن انشاء مركز لعلوم البحار.

* استكمال مباني مستشفى الطب النفسي القديم، والبدء في دراسة انشاء المستشفى الجديد.

* انشاء مركزين للصحة في كل من القرين والجهراء.

* انشاء واستكمال مشروعات بناء عشرة مساجد وملحقاتها في مناطق مختلفة من الكويت وانشاء مركز لدار القرآن الكريم بالفحيحيل.

الجزء الرابع

البرنامج التشريعي

لقد قامت الحكومة باحالة عدد من مشاريع القوانين الى مجلس الامة الموقر، منها:

١ ـ مشروع قانون بشأن قمع الغش في المعاملات التجارية.

٢ ـ مشروع قانون بشأن تنظيم تداول المعلومات ووثائق الدولة.

٣ ـ مشروع قانون بتعديل بعض احكام المرسوم بالقانون رقم (١٩٨٠/٣٨) باصدار قانون المرافعات المدنية والتجارية.

٤ ـ مشروع قانون بتعديل بعض احكام القانون رقم (٥) لسنة ١٩٨٢ بانشاء بيت الزكاة.

٥ ـ مشروع قانون في شأن اداء فريضة الزكاة

٦ ـ مشروع قانون بتعديل بعض احكام المرسوم بالقانون رقم (١٩٨١/٥) في شأن مزاولة مراقبة الحسابات.

٧ ـ مشروع قانون بتعديل بعض احكام المرسوم بالقانون رقم (١٨٥٩/١٧) في شأن اقامة الاجانب.

٨ ـ مشروع قانون بتعديل بعض احكام المرسوم بقانون رقم (١٩٧٦/٦٧) في شأن المرور.

٩ ـ مشروع قانون باصدار خطة التنمية الاقتصادية والاجتماعية للسنوات ١٩٩٦/٩٥ ـ ٢٠٠٠/٩٩.

١٠ ـ مشروع قانون باصدار قانون المحاكمات والعقوبات العسكرية.

١١ ـ مشروع قانون بتعديل بعض احكام القانون رقم (١٩٧٥/٧٩) في شأن الرسوم والتكاليف مقابل الانتفاع بالمرافق والخدمات العامة.

١٢ ـ مشروع قانون بتعديل بعض احكام القانون رقم (١٩٨٣/٣) في شأن الاحداث.

١٣ ـ مشروع قانون بتعديل بعض احكام قانون الاجراءات والمحاكمات الجزائية الصادر بالقانون رقم (١٩٩٠/١٧).

١٤ ـ مشروع قانون باضافة مادة جديدة لقانون الجزاء الصادر بالقانون رقم (١٩٩٠/١٦).

١٥ ـ مشروع قانون بشأن دعم وحماية القوى العاملة الوطنية.

١٦ ـ مشروع قانون بالاذن للحكومة في توفير تسهيلات ائتمانية لبنك الكويت الصناعي.

١٧ ـ مشروع قانون بتعديل بعض احكام المرسوم بقانون رقم (١٠٦) في شأن احتياطي الاجيال القادمة.

وبالاضافة الى ما تقدم فان الحكومة بصدد التقدم الى مجلس الامة الموقر بمجموعة اخرى من مشاريع القوانين التي تراها ضرورية لتوجيه توجهاتها وما تتطلع الى تطبيقه من سياسات البرنامج للفترة المقبلة، الى واقع عملي وعلى نحو من شأنه تحقيق الاهداف المنشودة.

(انتهى)

اربعمائة مليون دينار قيمة الاغذية التي يهدرها المجتمع الكويتي

الحضارة المعاصرة تسببت في احداث التلوث البيئي

د. مشعل المشعان:

قال الدكتور مشعل المشعان عميد كلية العلوم الصحية ورئيس الجمعية الكويتية لحماية البيئة ومدير الصندوق الوقفي للمحافظة على البيئة في محاضرة بعنوان البيئة والتنمية: ان الله سبحانه وتعالى قد خلق الانسان وعلى احسن صورة وخلق الكون على افضل حال، وهيأ الاسباب كلها من اجل حياة كريمة للانسان لتحقيق الخلافة والارض من حيث عبادة الله سبحانه وتعالى. فالتوازن هو احد اهم سمات الكون المخلوق، لكن الانسان هو الذي تغير وافسد وانحرف عن فكرة التوازن مما اوقع البشرية في التلوث البيئي.

واشار الدكتور المشعان الى ان البيئة كانت على افضل ما يرام على وجه التقريب خلال جميع مراحل التاريخ، لكن التلوث البيئي اتسمت به المراحل الاخيرة من تاريخنا المعاصر منذ ان بدات المدنية الغربية الاوروبية المبنية على الانانية وعلى الرفاهية وعلى تدمير البيئة، والصراع مع الطبيعة للحصول على اكبر عائد مما اوقع الخلل في البيئة وصناع التوازن الاساسي في البيئة.

واضاف ان العلاقة بين البيئة والتنمية هي علاقة متوازنة بحيث لا يجوز ان يتم تضخيم احداها على حساب الاخرى، لان البيئة النظيفة تساعد على التنمية، لكن الذي حدث خلال ظهور المدنية الغربية ان بدات البيئة تفسد وتتلوث مما اثر في التنمية وهذا خطر كبير ينبغي استدراكه وحل مشاكله.

واكد ان هنالك فوضى وهدرا واسرافا في الموارد المتاحة في البيئة مثل الماء والكهرباء، ومثل التربة والبر والبحر وغير ذلك، وهذا الهدر يكلف الدولة كثيرا مثلما يكلف افراد المجتمع، فقد اثبتت الدراسات ان قيمة الاغذية التي يهدرها المجتمع الكويتي تفوق ٤٠٠ مليون دينار سنويا.

واشار الى ان اهمال البيئة وعدم التعامل معها بالعلم يؤديان الى ظهور الكثير من المضاعفات السلبية، كالامراض والروائح الكريهة والاشعاعات المضرة ونقصان الموارد الاساسية بل ونفادها مما ينبغي معه تضافر جميع الجهود بشكل علمي وحكيم للقضاء على هذه الظواهر السلبية حتى نتخلص من هذه الفوضى البيئية، ومكافحة التلوث بشكل منهجي ومدروس بما يعود على المجتمع بالنفع والفائدة.

ووجه الدكتور المشعان نداء خاصا الى جميع المهتمين بالبيئة في القطاعين العام والخاص ان يولوا البيئة اهتمامهم، وان يتم وضع خطة استراتيجية للحاضر والمستقبل تقوم على اسس علمية ومنهجية من اجل التخلص من التلوث البيئي، وايجاد بيئة صحية متوازنة، وينبغي الاسراع في وضع هذه الخطة قبل فوات الاوان، فالتلوث البيئي من اخطر ما يهدد المجتمعات ويضر بالامم والشعوب.

في ندوة حول «الشعر الاسلامي ولغة القرآن»

الشعر لعب دورا كبيرا في الدفاع عن الدين

د. عناية الله ابلاغ:

اقامت لجنة زكاة العثمان بديوانها بالجابرية ندوة بعنوان الشعر الاسلامي ولغة القرآن، استضافت لها الشيخ الدكتور عناية الله ابلاغ، الاستاذ بكلية الشريعة بجامعة الكويت، والشيخ سلمان مندني، مستشار عميد كلية الشريعة.

قال الدكتور ابلاغ.. ان الحديث عن الشعر الاسلامي حديث شيق وطويل يحتاج اكثر من ندوة او محاضرة لان هذا الشعر قد لعب دورا كبيرا في الدفاع عن الدين بالاضافة الى ان الرسول صلى الله عليه وسلم قال ان من الشعر لحكمة، وفي رواية ان من البيان لسحرا.

واوضح ان الاسلام لم يحرم الشعر وانما اخضعه لنظام دقيق ومعايير محدودة من الصدق والامانة كي يؤدي الشعر دوره الحقيقي في حماية الحق او اظهار الحقائق، وليس في النفاق والكذب والفضيحة والعدوان على الاعراض او الاشخاص، وبمعنى اخر فقد هذب الاسلام الشعر وادبه بجعله شعرا اخلاقيا وليس شعرا مرسلا ينطلق بغير قواعد ولا قوانين ولا شروط ولا معايير.

واكد ان الاسلام اراد بالشعر والاثارة ان يحقق غايتين اساسيتين الاولى الحماس والاثارة وتحريك الاخرين كي ينطلق الناس نحو الحقيقة وكي يتخلص الناس من الكسل والتبلد والركون للدنيا.

اما الثانية فالصدق والمصداقية، وذلك كي تكون الاثارة ويكون الحماس في طريقه يخدم الحق والحقيقة ويحارب الباطل والفساد والانحراف، وهكذا يكون الشعر الخاضع للقافية والوزن هو الشعر الذي يؤدي الى التاثير في الاخرين واذكاء روح الحماس ضمن حدود الاخلاق وقيم الاسلام.

واكد الدكتور ابلاغ ان الرسول عليه الصلاة والسلام قد سمح لعدد من شعراء الاسلام في الدفاع عن الدين وفي هجاء المشركين، وفي الفخر والمدح للرسول وللمسلمين، وذلك كي تقوى الروح المعنوية للمسلمين ويكون الشعر وسيلة اعلام تؤدي اغراضا ضمن حدود الاخلاق.

وتساءل الدكتور ابلاغ قائلا: ما فائدة الشعر؟ واجاب ان الشعر يسعى الى تليين الطبيعة، فالقلوب القاسية والطبيعة الجافة التي تكون النفوس قد تعودت عليها ياتي الشعر كي يغير هذه الطبيعة حتى ترق وتشعر وتحس وتؤدي دورها في خدمة الاسلام ونشر الشريعة.

واوضح ان الشعر العربي يخضع لعدد من بحور الشعر التي تعتبر اوزانا موسيقية رائعة استنبطها العرب من رنين جرس الجمال حسب بعض الروايات حيث ان الموسيقى ذات تاثير كبير في النفوس بشرط ان تكون مشروعة وشرعية حتى لا يصل الامر الى الفسق والفجور.

اما الشيخ سلمان عبدالرحمن مندني فقال ان الشعر تعبير عن احاسيس ومشاعر تختلج في نفس الانسان فتتفاعل مع ما تراه من مواقف ووقائع واذ بالشعر يخرج من القلب ومن الوجدان وهذا هو الشعر الاسلامي الصادق الذي يعتبر اصدق الشعر اصدقه ويعتبر بيانا ينشر الخير في كل مكان.

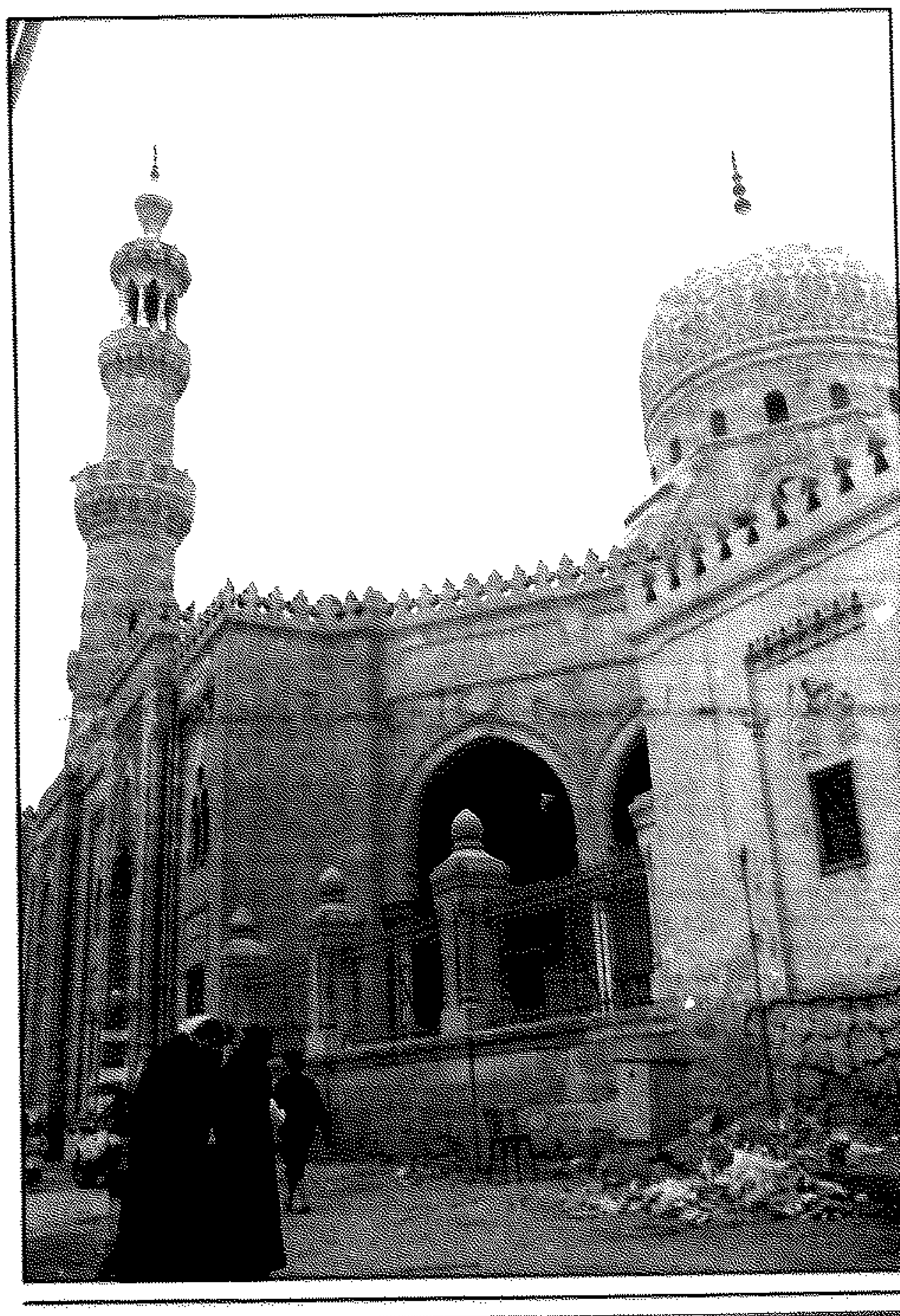

من صور الجود والعطاء

لقد نظرت في بعض كتب التاريخ الاسلامي والسيرة النبوية الشريفة وقرات بعض السير الذاتية عن الصحابة والتابعين، فهالني هذا الكم اللامتناهي من صور الجود والعطاء، جود بالمال وتطوع بالعمل وتقديم للمال والنفس من اجل خير الاخرين من الناس، وحيث ان المقام لا يتسع فانني اكتفي بقبسات قليلة تصور اصالة الخير في نفوس هذه الامة الكريمة.

وفد مزينة

لما مكن الله لرسوله محمد صلى الله عليه وسلم للمؤمنين في المدينة وما حولها من جزيرة العرب، جاءته وفود من الجهات الاربع تعلن ولاءها وتقول لرسول الله صلى الله عليه وسلم مرنا بامرك يا رسول الله، ومن تلك الوفود وفد مزينة وكان قوامه (٤٠٠) رجل نزلوا ضيوفا على رسول الله فما ضاق بهم، بل اكرم وفادتهم اسرهم باسره، لما ارادوا الانصراف الى موطنهم قال قائلهم: يا رسول الله ما معنا زاد فزودنا، فيامر رسول الله عمر رضي الله عنه ان يزودهم فيرد قائلا: ما عندي الا فاضلة وما اراه يغني شيئا، فيكرر رسول الله الامر لعمر فينطلق بهم الى علية فيها كومة من تمر فياخذ القوم حاجتهم وينطلقون. يقول النعمان بن مقرن المزني رضي الله عنه: فاخذ القوم حاجتهم فكنت اخر القوم فالتفت وما افقد موضع تمرة.

انها بركة السماء خالطت جود رسول الله فلم يجد حرجا في اكرام اربعمائة ضيف وتزويدهم بما يكفيهم حتى يصلوا الى منازلهم في ارض قبيلة مزينة.

ويجدر بنا هنا ان نذكر راوي هذه القصة النعمان بن مقرن الذي صار من قادة الفتح العظماء في عصر الخلافة الراشدة، ومن اراد التوسع فليرجع الى كتب التاريخ الاسلامي ليجد تفصيلا لجهاده وبطولاته الفذة.

تعمل بيديها فتصدق

ان العمل الخيري ليس اعطاء المال فحسب بل تطوع بعمل يفيد الفقراء، فان الرجل القادر القوي في مهنته والمراة التي تتقن العمل بيديها يستطيعا ان يكونا من اعمدة العمل الخيري في المجتمع.

تحكي كتب السيرة ان رسول الله قال مرة لنسائه ان اسرعهن لحاقا اطولهن يدا ولما قبض رسول الله اجتمعت نساؤه بعد زمن وجعلن ايديهن الى الجدار ليعرفن الاطول منهن يدا فتلحق برسول الله قبل غيرها، ولم تكن زينب اطولهن يدا، ولكنها كانت اسرع لحاقا برسول الله صلى الله عليه وسلم، تقول عائشة رضي الله عنها: فعرفنا حينئذ ان النبي صلى الله عليه وسلم انما اراد طول اليد بالصدقة وكانت زينب امراة صناع تدبغ وتخرز وتتصدق به في سبيل الله.. وكانت زينب ام المؤمنين اضافة الى جودها بالمال كثيرة وقليلة ومساعدتها للنساء والاخريات في اعمالهن تغزل الخيوط القوية من الشعر والصوف وتزود بها جند رسول الله يخيطون بها متاعهم ويربطونه رضي الله عنها وارضاها.

حارثة بن النعمان

سمع يوما رسول الله صلى الله عليه وسلم يقول: «مناولة المسكين تقي مصارع السوء» فكان جوادا يسارع الى ذوي الحاجات فيضع في ايديهم الصدقات، ومرت الايام واصيب في بصره فصار كفيفا، فلم يمنعه ذلك من مناولة الفقراء والمساكين فاتخذ في مصلاه حبلا ومكتلا يضع فيه المال والطعام ويربط الحبل بباب غرفته، فاذا سمع صوت السائل اخذ من المكتل صدقة ومشى مع الحبل حتى يضع الصدقة في يد الفقير الواقف على باب بيته، ولما قال اهله نحن نكفيك ذلك العناء رفض وقال: سمعت رسول الله صلى الله عليه وسلم يقول: «مناولة المسكين تقي مصارع السوء».

بشير الجهني

لما تسامع المسلمون مع الصبيان والنساء في المدينة ما اصاب اخوانهم في وقعة احد اندفعوا بفطرتهم الى ظاهر المدينة كل يسال عن رسول الله وعن ابيه او اخيه او قريبه من جند المسلمين، ويتقدم صبي من ابناء الشهداء فيسال رسول الله اثناء رجوعه من احد بقبر يا رسول الله.. ما فعل ابي؟ رسول الله: استشهد رحمة الله عليه. يقول بشير فبكيت. فمسح رسول الله راسي وحملني معه وقال: «اما ترضى ان اكون انا ابوك وعائشة امك» نعم انهم ابناء الشهداء، انهم الابناء من فقدهم فكان عند رسول الله «انا وكافل اليتيم في الجنة كهاتين» واشار بالسبابة والوسطى.

تلميح يغني عن التصريح

اخرج الطبراني عن ابي نضرة قال: اتيت عثمان بن ابي العاص في ايام العشر وكان له بيت اخلاه للحديث «بلغة العصر ديوانية» فمر بكبش فقال لصاحبه: بكم اشتريته؟ فقال: باثني عشر درهما، فقلت: لو كان معي اثنا عشر درهما اشتريت بها كبشا فضحيت واطعمت عيالي، فلما قدمت اتبعني عثمان بصرة فيها خمسون درهما فما رايت دراهم قط كانت اعظم بركة منها، اعطاني وهو لها محتسب وانا اليها محتاج.

انها اخلاق الرجال المؤمنين الاجواد تغنيهم الاشارة اللطيفة عن الطلب والسؤال ويسارعون في الخيرات وهم لها سباقون.

صحابي مخضرم

انه لبيد بن ربيعة العامري من اصحاب المعلقات من المعمرين، عاش اكثر من مائة عام، كان حضوره قويا في الجاهلية كما كان في الاسلام فهو من المشاهير المخضرمين، اقسم لبيد بن ربيعة ان يطعم كلما هبت الصبا (الرياح الشرقية) وكانت النار في بيته لا تنطفئ يقصدها الضيوف من انحاء الجزيرة وكان بيته قريبا من المسجد ومن دار الولاية.

نظر الناس يوما من بيوتهم فلم يشاهدوا النار والدخان في بيت لبيد رضي الله عنه فعلموا ان امواله قصرت عن اكرام ضيوفه، فقال والي الكوفة لجلسائه من رجالات العرب والمسلمين: اعينوا ابا عقيل على مروءة وارسل له مجموعة من الابل وتبعه الناس يقدمون الهدايا لهذا الصحابي الجليل ليواصل مسيرته في اكرام من يفد اليه من هنا وهناك وداوم على ذلك حتى اذا كانت الليلة التي قبض فيها، فلما احس انه مفارق الدنيا امر ابن اخيه ان يحمل الطعام الى المسجد عند الفجر فاذا صلى الناس قدم اليهم الطعام كعادته، فاذا فرغوا من طعامهم قال لهم: لقد توفي صاحب رسول الله لبيد بن ربيعة، فقاموا الى بيته فجهزوه وصلوا عليه ودفنوه في ذلك اليوم المشهود رحمة الله عليه.

الشيخ محمد أبو دية

رئيس وزراء جمهورية الانغوش يشكر الكويت على المساعدات الانسانية

قال محمد السويلم مدير مكتب اسيا الوسطى «سابقا» والرئيس الحالي لمكتب شبه القارة الهندية بلجنة الدعوة الاسلامية ان زيارته الاخيرة لجمهورية الانغوش كانت متميزة عن غيرها حيث قمنا خلالها بمقابلة بيلان بهاء الدين خامجيف رئيس وزراء جمهورية الانغوش الذي استقبلنا بكل حفاوة وتقدير وامتنان كما ابدى رغبته الشديدة بزيارة دولة الكويت لشكر اهل الكويت اميرا وحكومة وشعبا على ما قدموه لشعب الانغوش من مساعدات انسانية ساهمت كثيرا في تخفيف الاعباء عن الدولة وايضا تخفيف معاناة الكثيرين ممن يقيمون على ارض الجمهورية سواء كانوا مواطنين او لاجئين من جمهورية الاوستين المجاورة.

وعن اهم ما دار خلال لقائه مع رئيس الوزراء قال السويلم: كانت المقابلة مملوءة بكلمات الشكر والتقدير من قبل رئيس الوزراء، كما حملنا رسالة شفهية الح على نقلها الى اهل الكويت وهي شكر وتقدير اهل هذه البلاد للكويت، كما ابدى رغبته الشديدة لزيارة الكويت وانه على استعداد لزيارتها متى ما تلقى دعوة رسمية لزيارة هذا البلد الذي شاهدنا مساندة شعبه ومحبتهم لمساعدة المحتاجين، كما وجه دعوة مفتوحة للتجار واهل الاستثمار للتبادل التجاري مع بلاده، واكد لنا ان لهم جميع الضمانات والتسهيلات لكي يتمكنوا من الاستثمار بكل امان وتوفير كافة التسهيلات المطلوبة والتي من شانها ان تلبي تطلعاتهم.

وعن مشاريع اللجنة داخل الانغوش قال: كان لنا الشرف ان نكون اول من وصل الى اللاجئين الاوستين المقيمين على حدود جمهورية الانغوش والذين يقدر عددهم عام ١٩٩٣م باكثر من ٣٠ الف مسلم تم تهجيرهم من ديارهم في جمهورية اوستينا لانهم مسلمون فقط، فقد قمنا وبمساندة اهل الخير في الكويت بتنظيم عدة قوافل اغاثة وتنفيذ مشاريع دورية مثل مشروع افطار الصائم والاضاحي وكسوة العيد، اما في العاصمة «اوستيا» فقد قمنا بانشاء مدرسة اسلامية مركز اسلامي للنساء ومشاغل خياطة لدعم الاسر المتعففة والفقيرة ومشروع الاغاثات الدوري من مساعدات غذائية ودوائية، كما ستقوم اللجنة ان شاء الله وبالتعاون مع عدة جهات رسمية واهلية ببناء مشروع ضخم يضم مسجدا ومدرسة اسلامية.

هذا بالاضافة الى الخطط الجاهزة لتنفيذ عدة مدارس لتعليم اللغة العربية والعلوم الشرعية الاسلامية، وقد رحب رئيس الوزراء بمثل هذه المشاريع التي ترسخ الهوية الاسلامية لدى الشعب الانغوشي المسلم.

وفي ختام تصريحه اهاب السويلم باهل الخير لمساندة هذا الشعب المسلم الذي يبحث عن هويته الاسلامية التي غابت عنه لعقود، كما شكر اهل الخير لما قدموه من دعم لمشاريع اللجنة في جمهورية الانغوش راجيا المولى عز وجل ان يجزيهم عظيم الجزاء.

قدمها صندوق اعانة المرضى

٢٣ طنا من الاجهزة الطبية والادوية للبوسنة والهرسك

صرح الدكتور سامي عيسى الناصر رئيس اللجنة الخارجية بصندوق اعانة المرضى بان الصندوق ضمن سلسلة المساعدات الانسانية وفي اطار انشطته الخارجية الرامية لمساعدة منكوبي الكوارث والحروب من المسلمين في شتى انحاء العالم طبيا، قام بارسال شحنتين من الادوية والاجهزة الطبية الاولى للبوسنة والهرسك وتقدر بحوالي ثلاثة وعشرين طنا من الاجهزة والادوية وهي عبارة عن ثلاثة عيادات اسنان تزن ١٢ طنا والباقي عبارة عن ٤٧ نوعا من الادوية وتزن ١١ طنا.

واشار الناصر الى ان قيمة هذه الشحنة بلغت ما يقارب خمسة وعشرين الف دينار كويتي، قدمها المحسنون في هذا البلد المعطاء كتبرعات عينية ونقدية لاخوانهم في البوسنة والهرسك.

واكد ان المساعدات الكويتية لم تنقطع منذ بداية الازمة البوسنية وحتى الآن سواء عن طريق اللجان الشعبية والخيرية او الافراد الكويتيين.

من جهة اخرى قال د. الناصر ان هناك شحنة اخرى توجهت في الوقت نفسه الى كينيا بافريقيا لمساعدة المتضررين من المجاعات هناك وذلك بالتعاون مع لجنة القارة الافريقية بجمعية احياء التراث الاسلامي.

واشار الى ان هذه الشحنة تحتوي على كمية من الادوية قدرت تكلفتها بمبلغ ثلاثة عشر الف دولار اميركي، وهي عبارة عن ادوية لعلاج الامراض المنتشرة في افريقيا وخاصة (كينيا) التي ينتشر فيها مرض الملاريا.

واهاب الناصر بالمحسنين واصحاب القلوب الرحيمة من هذا الوطن الخير افرادا ومؤسسات مساعدة هذه الشعوب وذلك بتقديم كل ما تجود به انفسهم سواء من المساعدات العينية او المالية وبخاصة الادوية وحليب الاطفال والاجهزة الطبية.

● أدوية وأجهزة طبية للبوسنة

جهود لجنة افريقيا للإغاثة في الحبشة

قال فهد الضرمان نائب رئيس مكتبي وسط وغرب افريقيا، والقرن الافريقي بلجنة افريقيا للاغاثة: ان اضاحي اهل الخير في الكويت قد وصلت بحمد الله الى مستحقيها في الحبشة حيث قام المكتب بتوزيع لحوم ٤٠٠ اضحية على الاهالي والاسر الاكثر احتياجا بقيمة ٤٠٠٠ د.ك مضيفا ان التقرير المقدم من مكتبنا الاقليمي في الحبشة يشيد بالتبرعات لهذا المشروع ويؤكد على اهمية استمراره لما له من تاثير كبير على التلاحم والالفة والتراحم بين المسلمين، كما وضح التقرير الجهات التي استفادت من مشروع الاضاحي وهي منطقة: هرر، وبابلي، وجكجكة، وجدى، وقبري دهر، ورطيى، وطجحبور، وبعض الاسر المتعففة، وكذلك على اسر اعضاء مجلس العلماء والافتاء والبحوث العلمية.

وعن مدى تفاعل اهل الخير مع مشروع الاضاحي قال الضرمان: ان المشاريع الخيرية التي تبرع بها اهل الخير لهي شاهدة على مدى التفاعل والتعاطف مع ما تطرحه اللجان من مشاريع خيرية بهدف انهاء معاناة الاسر المسلمة التي تعيش ظروفا معيشية قاسية ومستمرة.

اخفاها المسلمون حينما كانوا يتعرضون للاضطهاد

العثور على مخطوطات للقرآن الكريم في اسبانيا

عثر علماء الآثار مؤخرا الذين يقومون باعمال ترميم في قصر الجعفرية بمدينة سرقسطة باسبانيا على مخطوطات اسلامية هامة سوف تفتح الطريق لالقاء الضوء على فترة من تاريخ اسبانيا. وجاء هذا الكشف اثناء العمليات التي كان يقوم بها هؤلاء داخل هذا القصر المخصص حاليا كمقر لبرلمان اقليم ارجوان، وكان ثمة مخطوطات لنصوص قرآنية، ستة منها مكتوبة باحرف عربية قديمة على الوجهين وورقتان حالتهما رديئة.

واعلن المسؤولون في حكومة هذا الاقليم ان هذه المخطوطات تكتسب اهمية تاريخية، وقد تم العثور على هذه الصفحات من القرآن داخل البطانة الخشبية لسقف بهو الملوك الكاثوليك الذي بناه فنانون مسلمون في القرن الخامس عشر، واشار المحللون الى ان هذه الصفحات تم وضعها في مكان مستتر عمدا كي لا يعرف مكانها في وقت كان المسلمون فيه يتعرضون لاعمال قهر ومطاردة لاجبارهم على اعتناق النصرانية، وكان طبيعيا ان يحفظ المسلمون هذه الصفحات القرآنية بين الحوائط لانه لا يمكنهم تمزيقها، واضاف علماء الآثار الاسبان انه من الصعب تحديد تاريخ كتابة هذه المخطوطات قبل اجراء التجارب على ورقها في جامعة سرقسطة، وهي واضحة تماما ويمكن قراءتها فيما عدا الورقتين المرقتين بسبب اكل القوارض لهما.

ترحب «نوافذ» برسائل القراء ومساهماتهم، بريديا بواسطة عنوان «القبس» أو عبر الفاكس رقم ٤٨٤٢٨٠٣ والصفحة مفتوحة للآراء كافة

اعـداد: عبد الله العتيبي

شرفة

نــوافــذ مـفـتـوحـة

بعد سياسة الابواب المفتوحة التي اعتمدتها «القبس»، وتجلت عمليا في ثلاث «صفحات رأي» يومية، تلجأ اليوم الى سياسة «نوافذ» مفتوحة ايضا يطل قراؤها من خلالها على ما شاؤوا من قضايا، ويعبرون عن كل ما يجول في خواطرهم من آراء.

«نوافذ» صفحة مفتوحة في كل اتجاه لا يحدها قيد الا صلاحية المادة المكتوبة للنشر، ولا ضابط يلجمها الا حدود القانون المعروفة للجميع، بحيث يتجاوز فيها رأي يتعاطى الشأن العام او فكرة تعبر عن هواجس شخصية او مشكلة تختصر معاناة مشتركة بين المواطن والقراء.

وتزخر هذه الصفحة الجديدة بالكثير من الزوايا الثابتة المحجوزة في معظمها للقراء، وان كانت كتاباتهم ستغطي اصلا معظم مساحة الصفحة.

ولا نخفي على القارئ ان هذه الصفحة تستطيع ان تكون له جسرا نحو صفحات اخرى، بالمواهب والرأي الحسن والقدرة على التعبير عن رأي بصورة واضحة من خلال كتابة صحيحة، معنى ومبنى.

لقد علمتنا تجربة كبريات الصحف في العالم ان «اصطياد» الصحافي الناجح يكون في معظم الاحيان من خلال صفحات القراء. ولا نبالغ اذا قلنا ان صفحة «نوافذ» اليوم، هي صفحة «امتحان» لمن يريد ان يسير في ميدان الصحافة الى نهايته.. هنا يستطيع ان يراكم تجربة نافعة، وهنا ينجح من يقدم صفحة ناصعة عن قدراته ومعارفه.

قد تكون الكتابة السياسية المباشرة هي الخيار الاسهل لأي قارئ يريد ان يساهم في صفحتنا الجديدة. ولكن من الافضل ان نصدق زملاءنا الجدد القول إن السعي لطرح قضية جديدة او عرض مشكلة للوصول الى حل لها، هو الطريق الاسرع نحو صياغة قدراتهم الحقيقية والتحول الى ضيوف دائمين في عالم الصحافة.

المحرر

مستعدون لاداء الضريبة فـهـل تـواجـه الحكومة استحقاقاتها؟

الضريبة، كلمة من شأنها استفزاز المواطن الكويتي واثارة الفزع لديه وكثيرا ما يتهرب من مواجهتها، لانه يعتقد انها موجهة ضده ويعتبرها وبالا عليه، لكنها في المقابل تؤخذ كمقياس للوطنية في مجتمعات الدول الغربية ويعتبر «منبوذا وخائنا لوطنه ومجتمعه» من يثبت تورطه في عدم اداء الضرائب. نقيضان لقضية واحدة، تستحق التوقف عندها.

الضريبة TAX كمفهوم وتطبيق عملي هي عبارة عن مبلغ من المال يدفعه المواطن الى الدولة بوصفه عضوا في المجتمع يستفيد من الخدمات العامة، استفادة خاصة او عامة، وتختلف الضريبة عن الرسوم في ان الفرد لا يدفعها في مقابل نفع خاص يعود عليه. وقد استقرت القاعدة المعروفة «لا ضرائب بغير قانون». وكان الهدف الاساس حسب مفهوم المذهب الاقتصادي الكلاسيكي ان توفر الضرائب للخزانة ما يشكل الايراد الذي يمكن الدولة من اداء خدمات معينة تتصل بالامن الداخلي والدفاع الخارجي والصحة والتعليم وشق الطرق وغيرها من الخدمات.

والضـرائب على الدخل INCOME TAX هي الصورة الغالبة للضرائب في المجتمعات الحديثة سواء كان الدخل متولدا من رأس المال كالعقارات والاسهم والسندات، ام من العمل الانساني (مثل عمل الاجير في مصنع او في الحكومة، او كالاشتغال في المهن الحرة او من خلال اختلاط رأس المال والعمل مثل النشاط التجاري والصناعي وتراعي التشريعات الضريبية في الدول المختلفة هذا الاختلاف بين مصادر الدخل وتعامل كلا منهما معاملة خاصة كأن تميز مثلا دخل العمل عن دخل رأس المال من حيث حجم الضريبة.

وفي الوضع الكويتي وفق حالة التذمر السائدة من امكان فرض الضرائب ربما يصبح السؤال: اين الخلل في الضريبة ام في المواطن؟ وحسب ما جاء سابقا فإن الضريبة تحمل في طياتها شعار «اخي المواطن منك واليك» اي ان ما يؤخذ كضريبة من المواطن سوف ينفق من اجله لتوفير خدمات افضل، فضلا عن الشعور بالمساهمة تجاه وطنك ومجتمعك واسرتك، وهذا سيؤدي بالنتيجة الى احساس بالمشاركة في هذا الوطن.

وبما ان الحكومة بدأت تطلق اشارات عملية لتطبيق الضريبة على السكان، فعليها ان تبدأ بنفسها وتنظف ساحتها اولا، وتثبت صدقيتها في تطبيق الضريبة بشكل عادل، بايقاف الهدر الكبير في المال العام الذي توزعه على المستفيدين والمنتفعين من وزراء ونواب والى جهات وافراد، الى آخر «القائمة السوداء» حتى يتأكد المواطن انه يدفع للوطن وليس لهؤلاء.

والحال انه قبل تطبيق نظام الضرائب يجب على الحكومة ان تواجه استحقاقاتها وتجيب على اسئلة غير قليلة مثل احجية ما يسمى بـ «وضع اليد» على اراضي الدولة، والمديونيات، والاختلاسات، سياسة التنفيع، الرشاوى، سرقات المال العام والقائمة طويلة..

اخيرا، كثير من ذلك لابد ان يحصل كي يستطيع المواطن الشريف المساهمة، وبقناعة تامة، في بناء الكويت، وعلى الحكومة ايضا التعهد بادارة اموال الضرائب بانصاف وفي الاتجاه الصحيح، وبمشاركة الشرفاء، لمصلحة الجميع والوطن، ونحن مستعدون، فهل الحكومة مستعدة؟

احمد عقلة مرّان

قـوانين «كل من إيـدو إلـو»

ان بعض الدول بدءا من اصدار القوانين التي تهدد امنها الاقتصادي وفي الكويت نقرأ يوميا في الصحف اخبارا عن قوانين وقرارات تهدد امنها الاقتصادي وبهلاك شعبها، وتجعل المستثمرين الموجودين يفرون باموالهم وان كانوا من اهلها، ويعلم ساسة في الحكومة والمجلس ان الشعب الكويتي مثقل بالديون والاقساط وقد كنا نطمع بزيادة المعاشات واصبحنا الآن لا نريد سوى، السلامة!

اما بالنسبة لزيادة مشتقات البترول والمواصلات والصحة وخفض القرض الاسكاني فإنها ستخسرنا كشعب. وعلى سبيل المثال فان الموظف الكويتي الذي يعمل منذ ١٠ سنوات ولديه اولاد ويحمل شهادة ثانوية عامة يتقاضى راتبا بمعدل ٥٤٠ دينارا مقابل التزامات شهرية من دون ترتيب كالتالي:

خادمة ٤٠ د.ك قسط ١٢٠ د.ك ايجار ١٥٠ د.ك مصروف اطفال ٣٠ د.ك مصروف زوجة ٤٠ د.ك مصروف رب الاسرة ٥٠ د.ك بنزين سيارة ٤٥ د.ك مكالمات دولية ٢٠ د.ك مصروف بيت ٧٠ د.ك علاج من الصيدلية ٢٠ د.ك نزهة خارجية مع عشاء ٣٠ د.ك شراء ملابس جديدة لشخص واحد ٣٠ د.ك فاتورة كهرباء ١٠ د.ك رسوم مراجعات ٢٠ د.ك تصليح اعطال في السيارة والبيت ٢٥ د.ك مجاملة لأخ او صديق ٣٠ د.ك قسط قرض الزوجية ٢٠ د.ك.

هذا عدا الالتزامات التي لم اذكرها، اي ان المواطن سيواجه عجزا يصل الى نحو ٢١٠ دنانير، فكم راتبا مثل راتبنا نريد يا من ارواحنا بأيديهم؟

ولن نتحدث عن الذين يملأون السيارات «FREE»، وعمن يصابون بـ «انفلونزا» ويعالجون خارج البلاد، اما باقي الشعب فلهم رب كريم يشفع لهم اذا اقترضوا او حتى سرقوا في ظل سياسة «كل من ايدو إلو» السائدة في الكويت.

واذا وافق مجلس الامة على هذه القوانين فالاحسن ان نغير اسمه الى «مجلسهم همه» وهذا «وجهي» يا مجلس.

علي مبارك العجمي

مسرحية «التخرج الموحد» هزلية الفضيات واثوابها

تعتبر كلية العلوم صرحا حضاريا مهما يزود ارقى المجتمعات بمخرجات تعمل على البناء والتطوير، ولا يخفى على اي فرد مدى اهمية هذه الكلية على الصعيد الوطني، لذلك يؤسفنا نحن خريجي كلية العلوم بجامعة الكويت ومن نسمى بخريجي التخصصات النادرة، ونحن نأمل ان نشارك في عملية بناء هذه الارض الطيبة، ان نتعرض لهذه المسرحية الهزلية والتي تسمى بحفل التخرج الموحد الذي اقامته جامعة الكويت الشهر الماضي، وان نساق الى ارض الواقع القاسي بصورة سوقية متمثلة بفقرات هذا الحفل العتيد، وكأن كلية العلوم لم يكفها ما نواجهه من صعوبة في الحصول على فرص عمل تتناسب مع مؤهلاتنا العلمية الحاصلين عليها.

ان «كليتنا» يعز عليها ان تمدنا بروح الولاء والفخر والانتماء لها، وهي تتعامل مع عقولنا بطريقة لا ترقى الى ان تصل الى المعاملة الطفولية.. فادارتها تكابر بنجاح حفل التخرج الجماعي وكأن ما نسعى اليه من خصوصية التخرج لا يعدو ان يكون مشاعر فياضة، الهدف من ورائها الاخلال بميزانية الكلية، في وقت نجد فيه مختلف اشكال التبذير والهدر في الميزانية من قبل هذه الادارة والتي تبرز في طباعة كتيب من النوع الفاخر يحتوي على معلومات احصائية هي اصلا مدونة في كتيب الخريجين وتزينه بصور اعضاء هيئة التدريس في الكلية.

لاشك ان مشاعر الفرح بالتخرج كبيرة، لكن هذه المشاعر اغتصبت على يد ادارة الكلية التي ما انفكت تعدد نجاحات حفل الخريجين الموحد، متجاهلة الصعوبة والمشقة التي يكابدها طلبة الكلية من اجل الاستمرار في تحصيلهم العلمي ناهيك عن معاناة اهالينا وسهرهم على راحتنا لكي يروا ابناءهم وهم يتسلمون شهادات التخرج، وما قولنا الا حسبنا الله ونعم الوكيل، ونحن نأسف في الحقيقة على اعتزاز كلية العلوم وتباهيها بحفل التخرج، بينما توزع علينا ميداليات فضية مسكوكة منذ العام ١٩٩٦، علما ان هذه الميداليات لم تكن مخصصة لنا، بل هي اعدت بمناسبة مرور ثلاثين عاما على انشاء الكلية، وقد كان الحفل فرصة كبيرة لتسويق الميداليات «المكدسة» لدى عمادة كلية العلوم، والانكى من ذلك نجد ان اثواب التخرج يتناسب طولها وجودة قماشها، لاسيما شعار الجامعة، تناسبا طرديا مع فرحة التخرج، والمفارقة ان الكلية تربح من خلال مبلغ قدره ١٠ دنانير عن كل ثوب يريد الطالب الاحتفاظ به، يا بلاش! ويا خسارة..!

ريم خالد
(خريجة كلية العلوم)

قدم المبدع الزميل عبد السلام مقبول رسما خاصا دعماً منه لـ «نوافذ» .. والصفحة ترحب برسومات القراء.

بيت القصيد

المـدمـن

فيه بعض الكبرياء
جاء يشكو بإباء
قال عاري!
قصة اصبحت
من دار لدار
غصة صاروا صغاري

كان لي بيت جميل . اصدقاء
زوجة بل هبةٌ.. من السماء
فابتليت
كان داء
خذ وجرّب
لا تجرّب

ساعة فيها الصفاء
«حبة» فيها الشفاء
انني اليوم انتهيت
دون جدوى من دواء
ليس لي الا الرجاء
انما الامر تطوّر

فتصوّر
من رخاء لعناء
من عطاء لعداء
«ابرة» بعت عليها
كل اشكال الحياء.

سعد

من «البدكو» الى مجلسي الامة والوزراء..
نريد حلا سريعا!

لا جدال ان حرمان «ابناء الكويتيين بالتأسيس» الذين يطلق عليهم مصطلح «البدكو» او «المعلقون» بين سماء الحكومة وارض الواقع، من حقهم الطبيعي والقانوني والمنطقي في كسب الجنسية الكويتية تبعا لآبائهم الحاصلين عليها بالتأسيس، هي قضية محزنة ومؤلمة ومؤرقة الى ابعد الحدود، وظلم بيّن يتعرض له هؤلاء الابناء بلا مبرر معقول او مسوغ منطقي من قبل «اللجنة العليا للجنسية» بمجلس الوزراء، خاصة ان القانون واضح في شأن مسائلهم تمام الوضوح، حيث يشير صراحة الى انه «يكون كويتيا كل من ولد لأب كويتي في داخل الكويت وخارجها».

ان هذه الفئة تعاني من «الحرمان الشامل» في حياتها التعسة، نتيجة لهذا الوضع الشاذ والمضحك المبكي في ان فتراهم وابناءهم قد حرموا من التعليم ومن العلاج والسكن والزواج والوظيفة ومن حرية السفر، ويتعرضون لأبشع صنوف «التعذيب النفسي والاجتماعي» في كل لحظة من لحظات حياتهم البائسة، وما يترتب على ذلك الوضع المزري من تشرد وضياع ومستقبل مجهول وقهر واحباط وجوع وعري وجملة من الامراض النفسية والاجتماعية وغيرها.

والغريب ان مجلس الامة ولجنة الداخلية والدفاع ولجنة حقوق الانسان لا يحركون ساكنا ازاء هذه القضية/ المأساة، التي تمس شريحة غير قليلة من ابناء الكويت جار عليهم الزمن والاهل و«اللجنة العليا للجنسية» بمجلس الوزراء، وكل جريرتهم وذنبهم الذي اقترفوه هو انهم لم يضافوا في ملف جنسية آبائهم عندما كانوا صغارا قبل سنوات طويلة مضت، لتعرضهم للمشاكل اسرية، او لتقاعس آبائهم وجهلهم بموضوع الاضافة في ملف الجنسية، او ضياع هذا الملف او «ورقة الاضافة» من قبل الادارة العامة للجنسية ووثائق السفر وقتذاك او بلوغ الابن السن القانونية (فوق ١٨ سنة) لحظة حصول الوالد على الجنسية الكويتية، وغيرها من الاسباب الكثيرة التي يطول شرحها في هذا المقام، ادت جميعها او بعضها الى حرمانهم من حقهم في الحصول على الجنسية الكويتية بالتبعية ووفقا للقانون.

وعندما كبر الابناء تقدموا الى الادارة العامة للجنسية ووثائق السفر ثم الى «اللجنة العليا للجنسية» وابرزوا العشرات من اوراقهم ومستنداتهم الثبوتية وشهودهم واحكام «اثبات النسب والبنوة» صادرة من محكمة الاحوال الشخصية باسم صاحب السمو امير البلاد الشيخ جابر الاحمد الصباح، حفظه الله ورعاه، اضافة الى مذكرات من الادارة العامة للجنسية، ومن ادارة الفتوى والتشريع، ومن الشؤون القانونية بمجلس الوزراء وغيرها من المستندات والاثباتات والاجراءات الكثيرة التي اجرتها اللجنة معهم استغرقت سنوات طويلة، وكلها تثبت بجلاء ووضوح احقيتهم في الحصول على الجنسية الكويتية بالتأسيس وبالتبعية، وفقا للقانون رقم ١٩٥٩/١٥ المادة الثانية.

وعلى الرغم من ذلك كله لم تبت «اللجنة العليا للجنسية» في طلباتهم وملفاتهم المتراكمة لديها بالمئات منذ سنوات طويلة، ولم تعطف على حالتهم البائسة والتعسة بكل المقاييس، بل اخذت هذه اللجنة تتفنن في ايجاد طرق وسبل شتى تطيل فيها من امد حرمانهم من حقهم الواضح في كسب الجنسية الكويتية، فتارة تطلب منهم تغيير الشهود، وتارة ثانية تضييع ملفاتهم، وتارة ثالثة تطلب منهم عدم مراجعتها، وتارة رابعة تطلب «طلبات تعجيزية» وغير منطقية، وآخر «فناتكها» انها اخذت في هذه الايام تطرح فكرة تطبيق اختبارات البصمة الوراثية عليهم وتجعلهم حقل تجارب كالفئران والنعاج!!

ولعله من الخير، ان نسلط بعض الضوء على هذا الموضوع الخطير وغير الانساني من الوجوه كافة، الذي ستسلكه اللجنة العتيدة بتطبيق البصمة الوراثية عليهم، وكما يلي باختصار شديد:

● ان نتائج البصمة الوراثية، غير دقيقة، وليست قطعية الدلالة بمسألة «البنوة»، باعتراف الكثيرين من العلماء والمتخصصين في هذا المضمار، وان الشركات التي تطرح الاجهزة الخاصة بهذا الموضوع هي وحدها فقط التي تروج لفكرة صحة نتائجها.

● نتائجها تحتاج الى فترة طويلة وتكاليف باهظة، اضافة الى عدم دقة نتائجها كما اسلفنا.

● مثيرة للمشاكل والبلبلة والتشاحن بين افراد الاسرة الواحدة لنتائجها الخاطئة.

● محرمة شرعا لانها تتعرض لأعراض الناس ونسبهم، وتتعارض مع النصوص القرآنية والاحاديث النبوية، ونحن دولة اسلامية بنص الدستور الكويتي «دين الدولة الإسلام» والطريقة الشرعية في مسألة «البنوة» تطبقها «محكمة الاحوال الشخصية» وفقا لقانون الاحوال الشخصية رقم ١٩٨٤/٥١، وتصدر بشأنها حكما اسمه «حكم اثبات نسب».

● منافية لحقوق الانسان وتسيء الى سجل الكويت في هذا المجال، ويجب على لجنة حقوق الانسان بمجلس الامة ان تتصدى لهذه القضية بكل قوة وحزم حفاظا على الانسان الكويتي، وسمعة الكويت الدولية.

● تتعارض مع نصوص وروح الدستور الكويتي، ويشم منها رائحة «سوء النية تجاه البدكو لحرمانهم من الجنسية».

وختاما، تأمل هذه الفئة المعنية «ابناء الكويتيين بالتأسيس» او «البدكو» او «المعلقون» من مجلس الامة ولجنة الداخلية والدفاع ولجنة حقوق الانسان، ان يضطلعوا بمسؤولياتهم في اثارة هذه القضية المحزنة المأساة على وجه السرعة، تحت قبة البرلمان ومع وزير الداخلية الشيخ محمد الخالد الصباح، ومتابعتها من الوجوه كافة، بهدف الوصول الى حل عادل ومنصف وسريع لها.. كما تأمل هذه الفئة من مجلس الوزراء الموقر ان يولي هذه المشكلة الانسانية اهتماما كبيرا، وان يتصدى لخرافة ما يسمى «بالبصمة الوراثية» لنتائجها غير الدقيقة، ولانها مثيرة للمشاكل والبلبلة في مجتمعنا الوادع الصغير، ولتعارضها مع نصوص وروح الشريعة الاسلامية والدستور الكويتي، اضافة الى انها تسيء الى سمعة الكويت الدولية وضررها كبير، فهل من بشرى قريبة تزف لهذه الفئة المعذبة الحزينة سواء من مجلس الامة او من مجلس الوزراء او من الاثنين معا، تنقلهم من التشاؤم الى التفاؤل؟!

احمد عبداللطيف العوضي

تداعيات

مـاذا يـحـدث فـي وطـنـي؟

الكآبة، الملل، الخوف!

الجميع في الكويت يتحدثون عن هذه الثلاثية التي باتت تنخر المجتمع وتحيله الى وحش ينهش في ذاته. لماذا وصلنا الى هذه الحالة؟ يتحدثون عن الغزو ربما، ولكنه ليس السبب الوحيد، معظم الامم مرت في حوادث اشد واصعب، وخرجت منها قوية، استطاعت الحفاظ على هويتها والقها دون السقوط في اتون العزلة والانعزالية، تحرق نفسها وتؤذي الآخرين.

التجول في انحاء الكويت، في الشوارع، الاسواق والمؤسسات، الوجوم يخيم على وجوه الناس، نظراتهم حركاتهم، اصواتهم، التشنج باد في القسمات، والتعابير التي تفضي الى صورة بائسة لوطن كان يشرشا، المرارة تقبض الانفاس ويحتلها شيء لا يشبه الانسان، الانتهازية باتت سمة التعامل، والضجر ايقونة الكويتيين اينما حللت، الشك في الآخرين، التطلع للخلاص من؟ شيء ما يثقل الصدور، يحيلها الى محرقة للروح والجسد؟

الصباحات تتشابه، والاماسي متجهمات، نائمات امانينا، قابعات في ظلمة التوحد، والوحشة داء بين كل الحاضرين، تتوارى خلف اصوات الفضائيات التي تصدح في خواء، لا نعرف ماذا نريد؟ بل نعرف! نريد ان نخرج من هذا اليم الى فضاءات اخرى، اكثر رحابة من مفهوم الخوف الذي زرعوه في داخلنا «الامن قبل كل شيء» مقولة تشبه تلك التي تفشت عبر السلطات العربية الحاكمة منذ خمسين عاما «كل شيء من اجل المعركة».. وكانت معاركهم لكنها لم تكن، خاضها المخبرون والجواسيس، وكان وقودها المواطن العربي، الذي خسر كل شيء، ولم يربح حتى معركة الحياة.

اين احلامنا ذهبت؟ استباحها الغزاة فينا، من جاء على ظهر دبابة، ومن اتى على صهوة الدين، ومن حملته بيادر من بريق الذهب، وذاك الذي يتحدث عن «ارادة التاريخ» او «هكذا شاء القدر» اي قدر هذا الذي يقتلنا منذ «البسوس» وداحس والغبراء، و«حرب» الايام الستة، وحروب الخليج.

خوف، كآبة، ملل، وقنوط، لكن شيئا هنا في الضمير، يلجم روحي الى الانعتاق، من قيود الحاضر، واسبر الماضي، اراه يضيء هناك.. بعيدا، يغيب طويلا، لكنه يظهر بين حين وآخر، عندما تنتابني غفوة وافكر في «حق تقرير المصير»!

روان العتيبي

حالة الطقس

الجو السياسي في الكويت صحو الى غائم جزئيا وقد سجلت درجات الحرارة ارتفاعا نسبيا وحذرا، ويمكن ان تهب العواصف بمجلس الامة في اي لحظة بسبب الاشاعات التي لبدت الجو منذ الاعلان عن اجتماع «العشاء السياسي» ومن المتوقع ان تنعكس اجواء «الاجتماع» على الجو العام في البلاد وقد تؤدي التصريحات والتعليقات الصحفية وحركة الدواوين الى هطول امطار صيفية!

العين الثالثة

● اثناء «جلسة المخدرات» في مجلس الامة، ظهرت الحكومة مخدرة تماما، واستطاعت تخدير بعض النواب المدمنين على «النفاق»!

* * *

● هناك توتر بين رئيس المجلس البلدي واعضائه، وتوتر بين مجلس الامة والحكومة، وتوتر بين اعضاء الحكومة نفسها، اذن في النهاية لا بد سيظهر مواطن.. موتور!

* * *

● كلما اقترب فصل الصيف، يتساءل الكويتيون بحسرة، ومن «الحفاي» طبعا متى يصبح بالامكان السفر والسياحة في داخل الكويت من دون وصاية جماعات كان واخواتها؟

* * *

● بعد تزايد ظاهرة «الشغب في الملاعب» يطالب النقاد والمحللون بنقل مهمة تنظيم مباريات اتحادات كرة القدم واليد والسلة الى اتحاد الملاكمة، او على الاقل حضور مسؤول من اتحاد الملاكمة بصفة.. مراقب!

* * *

● بعد التزايد المثير في اعداد المطبوعات المهتمة بالشعر الشعبي او ما يطلق عليه «الشعر النبطي» ودخول بعض الفنانين ولاعبي الكرة الى «الساحة النبطية» واخيرا طرح افكار بفتح قنوات فضائية متخصصة بالشعر المذكور، لماذا لا يفكر المهتمون وانصار «لوبي» الشعر الشعبي باعلان «حزب سياسي»؟

* * *

● بعد تفشي ظاهرة التدخين بين طلاب وطالبات الجامعة، نقترح استحداث تخصص جديد لتعاطي «الكيف» وتوفير «شيشة» لكل طالب، ولا مانع من اقامة حفل التخرج في احد المقاهي الشعبية!!

* * *

● تحولت مقرات الفرق المسرحية الاهلية الى ديوانيات يدور فيها الحديث عن كل شيء الا المسرح! وتمر السنوات تلو الاخرى ولا نشاهد عملا مسرحيا لاحدى الفرق قادرا على اقتناص ولو جائزة في مهرجان يقام في الصومال! وحجة الفرق الدائمة انه لا يوجد ميزانية كافية ويمكن حل هذه المشكلة لو اتحدت الفرق الاربع بفرقة واحدة، وبذلك لا يحتاج المحاسب الى قسمة المبلغ.. على اربعة!

* * *

● نرجو ان تكون التجارب النووية التي اجرتها الهند وباكستان قد «هزت» القناعات الجامدة لدى «المعازيب» الكويتيين ان الهنود والباكستانيين وغيرهم من الآسيويين لم يخلقوا خدما وخدامات فقط وعندهم طاقات متفجرة.. المهم من النفط الذي في حال نضب يوما ما قد نحتاج الى فقيل.. نووي!

انتحار المثقفين العرب (١)

للانتحار بين العرب.. وجه حزيران

●● مختارات من كتاب جديد يصدر للدكتور محمد جابر الانصاري هذا الموسم بعنوان: «انتحار المثقفين العرب» نشر: المؤسسة العربية للدراسات والنشر ●●

***

حزيران ليس ذكرى ولا مجرد مناسبة اليمة، انه مازال واقعا يوميا في الحياة العربية بمختلف اثاره ومن هذه الاثار الخطيرة مسلسل ظاهرة الانتحار التي تفشت في الحياة العربية منذ حزيران ١٩٦٧ ملامح لا تخطؤها العين.

والواقع ان انتحار الاديبة والناشطة المصرية الشابة أروى صالح مؤخرا (بين محاولات انتحارية اخرى لبعض المثقفين) لم يمثل حدثا جديدا في الخارطة النفسية للحياة العربية المعاصرة. وان جاء شكيرا موجعا اخر على ما يعتمل في حياتنا العربية تحت الرماد.

اذ ان هذه «الظاهرة الانتحارية» بدأت مؤشراتها الاولى بُعيد هزيمة حزيران ١٩٦٧ بقليل.

وسواء كان انتحار المشير عبدالحكيم عامر انتحارا ام «نحرا» فإن تفكير رجل بهذا الاطار الانتحاري يؤشر الى ان هاجس الانتحار - على ندرته في التقاليد العربية وكونه محرما اسلاميا - قد صار فكرة قابلة للطرح والتوقع في اعقاب تلك الهزيمة بجراحاتها الغائرة في احشاء النفسية العربية الى يومنا هذا. خاصة بعدما تكشفت عنه الاوضاع العربية من تراجعات واخفاقات تتعدى البعد العسكري والسياسي لتلك الهزيمة القومية الكبرى، لتصل الى اعماق ابعد غورا في النفس العربية والتكوين الجمعي العربي.

ولم يكن سامي الجندي مبالغا عندما وصف حادث «انتحار» المشير عامر بأنه كان «حادثا استثنائيا ونذيرا بتحول ذهني غير معهود في طبيعة هذه المنطقة..» (كتاب عرب ويهود)

وبعد عقد اخر من الزمن، تعمقت الهزيمة، وجاءت مرحلة كامب ديفيد والاحتلال الاسرائيلي لبيروت - رغم تضحيات حرب اكتوبر ١٩٧٣ وبطولاتها - فكان اشهر المنتحرين في هذه المرحلة الشاعر الكبير خليل حاوي.

***

وثمة واقعة انتحارية سبقت انتحار حاوي بسنوات، وان كانت لا تخرج في ظروفها العامة عن تعمق حالة اليأس بعد هزيمة يونيو ١٩٦٧، وهي واقعة انتحار الاديب الاردني تيسير سبول بُعيد انتكاس حرب اكتوبر ١٩٧٣ وكانت مؤشرات انتحاره قد بدأت تظهر بعد هزيمة يونيو ببحثه الملح عن معنى الحياة ومغزاها، وعكست مجموعته «أنت منذ اليوم» الصادرة ١٩٦٨ اهم مظاهر التمزق بين الذات والجماعة (راجع خليل الشيخ، الانتحار في الادب العربي) ولا يفوتني بهذا الصدد ان اشكر الاستاذ مؤنس الرزاز الذي لفتني الى هذه الواقعة، بما يدعم رؤيتي العامة في هذا السياق.

وتأتي المرحلة الراهنة - مرحلة السلام المستحيل - في ظل التفوق الاسرائيلي والضعف العربي الشامل، وتدهور الاوضاع الداخلية في معظم الاوطان العربية، لتفرز منتحريها من جيل الشباب الذين قد لا تكون الاديبة أروى صالح اخرهم.

وفي ظل اتساع هذه الظاهرة الانتحارية - جيلا بعد اخر - تبدأ في الظهور ادبيات «ثقافة الانتحار» التي لم تكن عنصرا اساسيا من مكونات الثقافة العربية، متمثلة في دراسات وابحاث منهجية واكاديمية لا تسع ذكرها - على اهميتها - هذه الالمامة الوجيزة، واكتفي بذكر اخرها وهي الدراسة القيمة للدكتور خليل الشيخ الموسومة «الانتحار في الادب العربي: دراسات في جدلية العلاقة بين الادب والسيرة».

وفي تصوري فليس من المحتم ان «المنتحر» انسان كاره للحياة، يائس منها، منهزم في ساحتها، ان المنتحر بمعنى من المعاني انسان تطلع الى حياة افضل، الى حياة مثلى، اكثر عدلا وجمالا، وانه بانتحاره وتضحيته بوجوده الفردي انما يسجل «احتجاجه» على عدم بلوغ تلك الحياة، له او لغيره من اهل او وطن او جماعة.

ان اليابانيين، على سبيل المثال، ينتحرون عندما تدفعهم الحياة الى مواقع او تصرفات يعتبرونها قاسية او معيبة لا تتفق مع مثلهم الاعلى في الحياة، وهم اذ ينتحرون تكفيرا عن الخطأ من هذه الناحية، فإن الانتحار في التقاليد اليابانية يبقى رمزا لاصرار الياباني على تحقيق الحياة المثلى، وتضحيته - بالانتحار - من اجل التذكير بها، وضرورة الارتقاء الى مستواها لمن اراد ان يحيا.

والمستغرب في حياتنا العربية المعاصرة، ان الانتحار في الاغلب مازال مقتصرا على المثقفين الذين تعذب الاوضاع القاسية ضمائرهم وتدمي نفوسهم ولكن المسؤولين عن الكوارث والخراب والفساد في اوضاعنا العربية ابعد ما يكونون عن التفكير في الانتحار!

وهذه ليست دعوة لانتحارهم، فالانتحار مهما سمت دوافعه لا يصنع الحياة، وانما هي دعوة ليقظة الضمير وشيء من حساسيته - التي لا تبلغ درجة الانتحار، كما يحدث في حالة النفوس المعنية المرهفة.

وكل ما امله ان يسهم هذا الطرح لاشكالية الانتحار من زواياها المختلفة، الى تجاوز الوعي العربي لظاهرة الانتحارات الفردية، مهما كانت مثيرة، ليصل الى حقيقة اساسية من حقائق عصرنا لا مفر منها، وهي: ان الانتحار، بمعناه العميق، ليس قتلا للجسم بالضرورة.

فللانتحار اشكال والوان اخطر، وان استمرت حياة الفرد وحياة الجماعة من الناحية البيولوجية.

هناك «انتحار» التفاهة واللامبالاة والهامشية في ساحة الحياة والعصر. انتحار التسطيح العقلي والاستهلاكية السوقية المؤدي الى انقراض الامم في ساحات الاختراع والابداع والانتاج.

وهناك انتحار الفساد والجشع الذي لا حدود له، والذي لا يؤدي الا الى خراب المجتمعات وسقوط الدول، هو الانتحار الذي وصفه ابن خلدون بـ «الترف المؤذن بخراب العمران..».

ان «خراب العمران» - اي السقوط الحضاري بلغة عصرنا - هو النوع الاخطر من الانتحارات الجماعية، وهو اخطر انواع الانتحار التي تتهدد العرب في اللحظة التاريخية الراهنة.

وهذا الانتحار - قبل غيره - هو ما يجب محاربته وتحريمه شرعا، ان كان لدينا حقا «فقه حضاري» يرقى الى مستوى التمييز بين «الحلال» و«الحرام» في معركة الحضارة ومعركة البقاء.

***

ظاهرة الانتحار لا تتفشى في الامة بسبب هزائمها الخارجية على يد الاعداء الخارجيين، مهما كانت فداحة الهزائم وضراوة الاعداء.

ظاهرة الانتحار، تعبير عن نزيف وتشقق داخلي يُباعد بين خلايا النفس الجماعية للامة، فتصبح كل خلية بمعزل عن الاخرى، وينتابها الشعور بأن قد تم التخلي عنها، قد تم هجرها، قد حوصرت وتقطعت شرايين اتصالها بالخلايا الشقيقة في النسيج الداخلي المحيط بها، عندها تبدأ رحلة الانتحار، كما تتساقط الاوراق الصفراء من الشجرة الام.

وما الانتحار في نهاية الامر؟

هو ذروة الحرب الاهلية داخل النفس الانسانية، والتعبير النهائي عن تدمير جزء من الذات الواحدة للجزء الاخر منها.

وهذه الحرب الاهلية تبدأ عندما تشعر النفس ان الاهل قد تخلوا عنها، ولكل نفس اهلها الذين تعتبرهم اهلا، فالانسان المادي اهله اسرته.. والانسان ذو الشعور الوطني اهله مواطنوه، والانسان المفكر اهله حاملو فكرته، والانسان الداعية اهله جند دعوته. والانسان المقاتل اهله جند رايته.

وطالما ان «اهل» كل نفس انسانية بهذا المعنى محيطون بها احاطة السوار بالمعصم.. وهي ثابتة بينهم في موقعها الطبيعي، الذي ارتضته لنفسها وارتضاه اهلها لها، فان اية معارك خارجية لا يمكن ان تؤثر فيها داخليا.. ولا يمكن ان تفتح لها جبهة صراع داخلي، بل على العكس من ذلك يدفعها التحدي الخارجي على يد الاعداء الخارجيين الى مزيد من التلاحم مع خلاياها الشقيقة في النسيج الداخلي للجماعة والاهل.

من هنا فان ظاهرة الانتحار لا تتفشى في امة مندفعة الى قتال اعدائها، مصممة على التصدي لهم، مهما كانت ضراوة المعارك.

مسيرة الانتحار تبدأ عندما تدخل الجماعة في حالة اطلق عليها في القاموس السياسي والصحفي العربي: «حالة اللاسلم واللاحرب».

اللاسلم واللاحرب هي افضل بيئة لتفريخ الانتحار والمنتحرين. واذا ما قررت جهة قضائية عربية ملاحقة قضايا الانتحار الاخيرة في العالم العربي، والبحث عن الجاني الحقيقي، فإني اتقدم برفع الدعوى على.. كائن مشبوه اسمه: اللاسلم واللاحرب!

قبل اللاسلم واللاحرب لم نكن نسمع بحوادث انتحار في عالمنا العربي، ومنذ اقبل علينا هذا الكائن اقبل معه الانتحار من المشير عبدالحكيم عامر الى عبدالكريم الجندي الى خليل حاوي الى تيسير سبول.. على اختلاف المواقع والمواهب والمسببات التفصيلية والخلفيات الجزئية.

في ظل اللاسلم واللاحرب، اي اللااستقرار واللامعركة، يبدأ النسيج الداخلي لخلايا الامة بالتفسخ.. فتريد بعض الخلايا ان تحارب بأي ثمن.. وتجنح بعض الخلايا الى ان تسالم بأي ثمن.. وتبقى معظم الخلايا في حالة اللامبالاة.. (وهذه الخلايا ايضا تتفسخ وهي لا تدري، متوهمة ان اللامبالاة ستنقذها من حتمية القرار، فتقرر لها الاحداث الهاجمة مصيرها وهي تتفرج على سكين الجزار)

بقلم: د. محمد جابر الانصاري

في هذا التيه متشعب الاتجاهات بين محاربة ومسالمة ولا مبالاة تدخل كل خلية صحراءها المنعزلة الخاصة بها، وتنقطع طرق التواصل والتعاطف والتعاون بينها وبين خلاياها الشقيقة الاخرى، وتبدأ تنسج من افرازاتها الذاتية المرضية شرنقتها المغلقة من جميع الاتجاهات بلا ابواب ولا نوافذ ولا سبل سالكة باتجاه الاخرين من الاهل، وماتلك الشرنقة في حقيقة الأمر سوى حبل الانتحار وكفن النهاية.

في ظل هذه القطيعة للذات عن اهلها، بمفهوم «الاهل» الذي اشرنا اليه في البداية، تصبح النفس الانسانية كالجسم الذي فقد حصانته الاساسية المركزية ضد الجراثيم والعدوى.

اما الحادث المباشر المؤدي عادة لتنفيذ الانتحار، والذي يتصور الناس انه هو السبب، فليس في حقيقة الامر سوى القشة التي قصمت ظهر البعير.. البعير الحامل لاثقال الحياة، المتحمل لصراعاتها داخل النفس الانسانية.

وتبقى حالة القطيعة التي وقعت فيها النفس هي السبب الحقيقي.. اما الحادث المباشر فلم يكن سوى قاطع الطريق الذي هجم على قافلة منعزلة تائهة في الصحراء، فوضع حدا لسفرتها الضالة التعسة. فالنفس في الحياة قافلة مسير يتهدد مصيرها بخارطة السير.

وجوهر الشعور بهذه القطيعة لدى الفرد الذي يحمل مشروع الانتحار في حقيبته النفسية الداخلية، هو احساسه الملح، الفادح بأنه قد تم التخلي عنه من اقرب المقربين اليه، من عزوته وعصبته واهل نصرته.. من الذين ظل يتصور مدى العمر انهم معه وانه معهم، بغض النظر عن الاساس الموضوعي لهذا الشعور. المهم انه شعور قائم في النفس بقوة، ومسيطر عليها (تأمل مثلا في علاقة المشير عامر بالرئيس عبدالناصر.. كيف بدأت واستمرت.. وكيف انتهت بعودة عبدالناصر الى القيادة، اي الى الاهل، بالمعنى الذي حددناه وبقاء المشير بعيدا عن «اهله» «في الظل» اي في القطيعة، على طريق الانتحار، مع تضخم احساسه بأن اقرب المقربين قد تخلى عنه).

وعلى كثرة عوامل الانتحار وتشابكها، فإني ارى ان الاحساس بالتخلي هذا من جانب احب الناس الينا، هو العامل المشترك والقاسم الاعظم بين مختلف حالات الانتحار.. من المحب الذي ينتحر لان حبيبته قد تخلت عنه.. الى القائد الذي ينتحر لان رئيسه وجنده قد تخلوا عنه الى الشاعر الذي ينتحر لانه يتصور بأن امّته قد تخلت عن مبادئها التي هي مبادئه وجوهر كيانه.

«مهيار وجه خانه عاشقوه»

هذا الشطر الشعري للشاعر ادونيس في ديوانه «اغاني مهيار الدمشقي» يمكن ان نستعيره من موضعه، لنلخص به العامل المشترك في كل انتحار او مشروع انتحار.

«مهيار وجه خانه عاشقوه..» تلك هي خلاصة القضية.. ولنلاحظ ان الذين خانوا مهيار هم «عاشقوه» وليس «اعداؤه». فخيانة الاعداء تحصيل حاصل.. اما خيانة العاشقين.. فذلك ما تقتل النفس نفسها من اجله!

والعاشقون كما قلنا ليسوا هم اهل الصبابة الغرامية بالضرورة فهم ما شئت بالنسبة لمن شئت.. من الجند للقائد.. الى الخلان للصديق، والمنتحرون العرب تكاثروا، لا لان العدو متطاول، ولكن لان الحبيب متخاذل..!

***

كان لذهنية ونفسية «التوحيد» التي اشاعها الاسلام ابلغ الاثر في لجم الانتحار. وقد كتب سامي الجندي في كتابه «عرب ويهود» عن اول حادث انتحار في مرحلة ما بعد حزيران، وهو حادث انتحار المشير عامر، بقوله:

«كان حادثاً استثنائياً ونذيرا بتحول ذهني غير معهود في طبيعة هذه المنطقة». وقد صدق الكاتب حقا في حدسه هذا.

فطبيعة منطقتنا العربية الاسلامية هي طبيعة توحيد على كافة مستويات الوجود والحياة، من توحيد الخالق الاعظم سبحانه الى التوحد مع الاهل والعشيرة، خاصة عشيرة الوطن الكبير.

وبفضل التوحيد، في وجه الثنائية وصراع الاضداد، تشيع في صميم الفرد والجماعة حالة من الاتساق والطمأنينة الداخلية، والانسجام مع النفس، تخفت بفضلها حدة التوتر النفسي والعقلي، وتغدو الحضارة حضارة انسجام وتوفيق، لا حضارة صراعات، وتضمحل لذلك ظاهرة الانتحار (وهذا طبعا في الاحوال الطبيعية لحضارتنا، لا في الوضع الراهن).

والمستشرقون الذين فسروا اختفاء المسرح التراجيدي من الحضارة العربية بأنه قصور في الخيال الفني، لم يدركوا جيدا ان التوحيد ينقض التراجيديا، اي صراع الاضداد في الوجود، وهي الفكرة الاساسية لمسرح التراجيديا.

وهكذا يمكننا القول ان اختفاء فن التراجيديا في تاريخ الاسلام، هو مظهر اخر لغياب ظاهرة الانتحار في المجتمعات الاسلامية.

فالاسلام، في العقيدة وفي السلوك الفردي والجماعي، يرفض الثنائية او التعددية من مانوية فارسية او تراجيديا اغريقية، ويطرح التوحيد، بديلا لـ صراع العناصر المتضادة في الوجود، فيتآلف الفرد مع الكون، ويتآلف مع «الاهل» ومع المجموع البشري ككل، فتتلاشى بذور الانتحار لديه منذ البداية ولا يتعرض لامتحان تراجيدي.

اضف الى ذلك ان الاسلام يعني في جوهره الكوني الوجودي العميق الاستسلام الحكيم لإرادة الله في كل شيء: «قل لن يصيبنا الا ما كتب الله لنا» والاستسلام للارادة الالهية فيما لا نقدر عليه. ولا نستطيع تغييره هو لب الحكمة الكونية، فهل بامكان فرد واحد، في لحظة زمنية، تغيير طبيعة الكون وسنن التاريخ وقوانينه الفاعلة منذ الاف السنوات؟ وماذا سيجدي انتحاره في تغيير ذلك كله؟

وعندما يتحدث المفكرون المعاصرون عن «حتمية التاريخ» وحتمية القوانين الطبيعية، فانهم يقولون للفرد الانساني، بلغة مختلفة لفظا، ما قاله الاسلام للانسان من قبل: «هناك ارادة عليا في الكون فوق رغباتك وامالك. وعليك ان تدرك بوضوح الخط الفاصل بين ما تستطيع تغييره وما لا تستطيع» والاستسلام للارادة الالهية في الاسلام هو غير الاستسلام للظلم والخطأ والجور. فهذه مظاهر ضد الارادة الالهية، والمسلم المعتمد كليا على تلك الارادة ولا يخشى الا الله يتحول حربا على مظاهر الظلم والجور. واذا كان الانسان متيقنا ان الله معه، وانه مع ارادة الله، فمن يستطيع ان يقف في وجهه؟

***

وهكذا تتحول التضحية بالذات لدى المسلم الى مقارعة الظلم والخطأ لنيل الشهادة، ويتحول الاستسلام العميق للارادة الالهية الى قوة هائلة تدفع المسلم الى ساحة النضال بارادة لا تلين وعزم لا يعرف التراجع:

«وان جندنا لهم الغالبون». ومن هم هؤلاء الجند المقتدرون على الانتصار والغلب؟ هم الذين استسلموا بداية لارادة الله استسلاما كاملا. فحررهم هذا الاستسلام الكوني العميق من كل عبودية وقيد في هذه الدنيا المتقلبة المتغيرة، المحدودة، وهذا معنى: ان قبول القدر هو الحرية الحقيقية!

وهكذا تتحدد العلاقة، وتتوازن المعادلة بين الاستسلام لارادة الله، من ناحية، والقدرة على التغيير والعمل والنضال من ناحية اخرى.

وتأتي الآية القائلة: «وقل اعملوا فسيرى الله عملكم ورسوله والمؤمنون» والحديث القائل: «من رأى منكم منكرا فليغيره بيده.. الخ» ليكملا الوجه الآخر للآية السابقة: «قل لن يصيبنا الا ما كتب الله لنا»، ويصبح القدر هو الحرية.

وفي ظل هذا التوازن بين الاعتماد على الله، والاقتدار في الحياة لا تجد بذور الانتحار مجالا للنفاذ الى نفس المسلم.

واذا كان علماء النفس يذهبون الى القول ان التضحية بالنفس اي النزعة الانتحارية، كامنة في اعماق الانسان وتبرز في اوقات التأزم والاخطار والمهانات، فإن الاستشهاد في الاسلام هو الذي يلبي نداء التضحية بالنفس ويحول النزعة الانتحارية الى قوة نضالية فاعلة.

واذا كان الانسان مستعدا للتضحية بنفسه.. فلماذا لا يدمر بهذه التضحية عدوه او قيوده.. بدل تدمير ذاته؟

لماذا لا يستشهد .. بدل ان ينتحر؟

هذا سؤال جوهري واساسي وحتمي امام كل نفس عربية تشعر اليوم بعمق الكارثة وتطمح الى التضحية بذاتها للرد على المهانة.

وقد لاحظت من رسائل القراء، وتعليقاتهم في عدد كبير من الجرائد والمجلات العربية، على حوادث الانتحار العربية الاخيرة، ان الفكرة الجامعة بينهم هي رفض الانتحار وتقديم الاستشهاد بديلا مشرفا عنه. لماذا ندمر انفسنا.. ولا ندمر عدونا طالما قررنا ان نموت؟

ذلك سؤال في منتهى البساطة والعفوية.. وفي منتهى الصواب والعمق. بما يتجاوز «حزيران» الى الغد الافضل..

* مفكر بحريني - عميد كلية الدراسات العليا بجامعة الخليج العربي

أين الديموقراطية الأكاديمية؟

بقلم: بهيجة اسماعيل بهبهاني

اكد سمو ولي العهد ورئيس مجلس الوزراء الشيخ سعد العبدالله السالم الصباح، حفظه الله وادامه للكويت ولشعبها ذخرا وسندا، التزامه بالديموقراطية ودستور ١٩٦٢ منهجا وطريقا لا حيدة عنه، وذلك في كلمته التي القاها في حفل العشاء الذي دعا اليه العديد من الفعاليات السياسية والاقتصادية مساء الاول من يونيو ١٩٩٨.

لقد ذكر سموه في خطابه ضمن المعاني السامية الكثيرة «ان شعار الاسرة الواحدة، شعار نبيل ينطوي اساسا على قيم ومعان سامية، كالتراحم والتعاون والتكافل بين كافة افراد المجتمع، ويجب استثماره لتعزيز الانتماء الوطني والوحدة الوطنية وتأكيد سيادة القانون وتكافؤ الفرص والمساواة في الحقوق والواجبات الوطنية، وعدم استغلاله كمظلة للمحاباة او التغاضي عن التجاوزات».

ان مظلة المحاباة والتجاوزات امتدت في مجتمعنا الى مسافات شاسعة وادت بتأثيراتها السلبية الى انحسار المساواة والعدالة في الحقوق والواجبات للعاملين بالمؤسسات الحكومية مما ولد في النفوس الحقد والبغضاء ودمر فيها مشاعر المحبة والتراحم والتي هي حجر الاساس في صرح الاسرة الواحدة!

ان المؤسسات الاكاديمية، يا سمو ولي العهد، باتت تعاني معاناة اليمة من انتشار المحاباة والتغاضي عن التجاوزات مما يهدد «الاجواء العلمية» في ارقى مؤسسة حكومية بالاختناق والدمار نتيجة للامور التالية:

اولا: عدم احترام حقوق اعضاء هيئة التدريس العاملين بجد واجتهاد واخلاص وامانة في تبوؤ المناصب الاكاديمية والتي هي - وفي جميع دول العالم المتقدم - تُعهد لاعضاء هيئة التدريس ذات الخبرات العلمية والكفاءة العملية ونوعي المساهمات الايجابية في خدمة المجتمع وبصورة دورية للعاملين في تلك الجهات الاكاديمية، وهذا مطلب اساسي، حيث ان من تدرج في الوظائف الاشرافية في الجهة العلمية نفسها يملك دارية واطلاعا على خباياها ويعرف بصورة اكيدة جهود زملائه وعطاءاتهم وامكاناتهم العلمية من خلال معرفته بابحاثهم العلمية المنشورة في المجلات العلمية العالمية المحكمة او من خلال عرضها في المؤتمرات العلمية. وحاليا، فان المتبع، وتبعا للمحاباة، هو تكليف افراد من مؤسسات حكومية مختلفة لا تمت بصلة للتخصصات المتوفرة في المؤسسة الاكاديمية بامانة رعاية هذه المؤسسة ومتابعة شؤونها.. فيأتي هذا الفرد الى المؤسسة وهو يختال بعنجهية وكبرياء، ويقفل ابواب مكتبه دون المراجعين ويصدر من القرارات واللوائح ما يعيق العمل ويغيظ الاكاديميين ويملؤهم بمشاعر الاحباط والثورة.. لان هذا الفرد الاتي من خارج المؤسسة الاكاديمية لا يعرف عطاءات من يعمل رئيسا لهم ولم يتفاعل مع معاناتهم ولم يتعرف على مشاكلهم.

لذا، فهذا الفرد الغريب عن المؤسسة الاكاديمية يدفع بالاكاديميين الى طريقين لا ثالث لهما: اما ان يتجاوبوا مع اوامره اللامعقولة ويصفقوا لعطاءاته المزعومة، واما ان يعلن الحرب عليهم ويمنعهم من دخول مكتبه الحكومي والذي وضع اساسا لخدمة الاكاديميين وبحث امورهم!

نطالب، نحن الاكاديميين، يا سمو ولي العهد، اولا بعودة الامور الى نصابها من المساواة والعدالة والغاء المحاباة والقضاء على التجاوزات باصدار تشريع يلزم كل مؤسسة اكاديمية بتعيين ابنائها - وتبعا للخبرة والكفاءة والاقدمية - في المناصب الاشرافية لتسود روح الاسرة الواحدة في المجتمع الكويتي فعلا وليس قولا!

ثانيا، تفتقر الكليات الجامعية والتطبيقية الى وجود اعضاء هيئة تدريس كويتيين - خاصة في بعض التخصصات النادرة - فلماذا لا تعدل هذه المؤسسات الاكاديمية لوائح البعثات الدراسية وزيادة ميزانيتها وتوفير الحوافز لكي يتم توفير اكثر من العدد المحدد حاليا وهو اثنان من كل قسم علمي للابتعاث في بعثة دراسية للحصول على الشهادات العليا في هذه التخصصات النادرة خاصة في مجال العلوم (فيزياء) ومجال الصناعات النفطية، وخاصة ان النفط هو عصب الحياة الاقتصادية والتنمية في بلدنا الحبيب!

ثالثا، لماذا لا تساند حكومتنا الرشيدة الهيئة العامة للتعليم التطبيقي والتدريب ماديا ومعنويا؟ لماذا المماطلة في انشاء المجمع التكنولوجي! ولماذا رفض مساواة رواتب اعضاء هيئة التدريس بالتعليم التطبيقي برواتب اعضاء هيئة التدريس في الجامعة. برغم انهم جميعا حاصلون على شهاداتهم العليا من الجامعات ذاتها وفي تخصصات مماثلة؟ ان الكويت في وقتنا المعاصر بحاجة ماسة الى التقدم والتطور في الجوانب العلمية والتقنية اكثر بكثير من حاجتها الى الاداب والفلسفة! والتعليم التطبيقي بانجازاته المتميزة في المجال المحلي والعالمي اثبت قدرته على العطاء كصرح علمي شامخ وذلك بفضل الادارة الحكيمة لمديرها والذي هو واحد من ابنائها وتدرج في الوظائف الاشرافية فيها خلال ثلاثة عقود من الزمان!

رابعا، ان البعض من الاكاديميين الحاصلين على درجة الماجستير وخاصة الاناث ممن مضى عليهم عقدان من الزمان في العطاء الجاد والانجازات العلمية المتمثلة في البحوث العلمية في البيئة الكويتية يعانون حاليا الامرين.. في المؤسسات الاكاديمية.. فهم - وتبعا لظروفهم الاجتماعية - لم تتوافر لهم القدرة على الابتعاث الخارج للحصول على شهادة الدكتوراه.. وقد حاولوا جاهدين - ومن خلال اجرائهم للبحوث العلمية والدراسات الميدانية والمؤتمرات العلمية والدورات التدريبية - تطوير ذواتهم وتنمية مواهبهم وتقدموا للترقية العلمية للدرجة الاعلى.. الا انهم تفاجأوا بعدم قبول مؤسستهم الاكاديمية العريقة لطلبهم رغم انه وفي السابق كان لهم الحق بهذه الترقية.. فالى اين تذهب هذه الكفاءات والخبرات المتميزة بجهودها وعطاءاتها؟ اليس ابناء الكويت وبناتها من ذوي الخبرة والدراية خاصة في المجال العلمي احق من غيرهم في التقدير؟! لماذا لا تتم الاستعانة بهم في برامج التطوير والتقييم وعضوية اللجان في الجهات الحكومية المماثلة لتخصصاتهم؟

خامسا، يعاني اعضاء هيئة التدريس في المؤسسات الاكاديمية من قلة الميزانية المخصصة للبحوث العلمية والجميع يعرف قيمة هذه الدراسات في الارتقاء بشأن الامة وتأكيد دورها في التاريخ! فالاكاديمي يستجدي المال من المؤسسات الاكاديمية والبحثية لحضور مؤتمر او دورة تدريبية او في اعداد كتاب او انجاز بحث تطلعا منه الى تنمية ذاته واكسابها الخبرة والكفاءة. فالجهات الاكاديمية تحدد لهذا الاكاديمي ميزانية محدودة لحضور مؤتمر علمي كل عامين مرة واحدة فقط! او يضطر الاكاديمي الى «الواسطة» والتي تفشت بصورة مخيفة في هذا الوسط للحصول على ميزانية لاجراء بحث او حضور مؤتمر او المشاركة في لجنة لاكتساب الخبرة!

سمو ولي العهد،

ان مثل هذه التجاوزات سببها الاكيد هو المحاباة والتي تدفع بعض الجهات البحثية الى مساعدة بعض الباحثين دون زملائهم في الحصول على الامتيازات، فاين العدالة والمساواة في حقوق الاكاديميين؟!

لقد ذكرتم في خطابكم، يا سمو ولي العهد، «ان التزامنا بالحرية والديموقراطية والمشاركة الشعبية قضية محسومة وحقيقة ثابتة تؤكدها ممارستنا اليومية وحياتنا العملية» وهذا التوجه الكريم منكم هو الذي يشجعنا نحن المواطنين على ايصال معاناتنا اليكم عبر الصحافة والتي هي منبر للشعب يبوح من خلالها بما يجول في نفسه ويؤلمه.. فدائما تعودنا - اجدادا وآباء وابناء - من حكومتنا الرشيدة خلال ثلاثمائة عام ان نكون يدا واحدة في السراء والضراء، ولقد قلتها يا سمو ولي العهد وأكدت عليها تلك المعاني «ان الحرية والديموقراطية ليست جديدة علينا فهي نابعة من طبيعة مجتمعنا، عميقة جذورها في تاريخنا وتقاليدنا وممارساتنا التزمنا بها بمحض ارادتنا وحرصنا وسنظل نحرص على ترسيخها وحمايتها» فهل لنا نحن الاكاديميين الا ان نتمنى من الله عز وجل ان تمتد رعايتكم الكريمة لنا لتحمينا من «البيروقراطية» في المجال العلمي وتعيد لاهل العلم مكانتهم والتي سلبها منهم اهل المحاباة والدواوين، «وهل يستوي الذين يعلمون والذين لا يعلمون» صدق الله العظيم

ورفعت الاقلام وجفت الصحف.

المعارضة من الداخل

كلما قرأت تصريحا لعضو المجلس البلدي السيد خليفة الخرافي، تذكرت على الفور تصريحات ومواقف النائب اللبناني نجاح واكيم، ولا ادري اذا كانت هناك اوجه شبه بين الاثنين مع احترامي الكامل لشخصيهما.

لكن ما جعلني استذكر تلك الشخصية هي الجرأة بالتعبير عن مواقفه وفضح الخلل في ما يراه، والاقدام بكل شجاعة على ابداء رأيه بالقيادات، دون ان يراعي احدا. وهذا هو حال العضو خليفة الخرافي الذي لا يتوانى عن قول ما يراه اعوجاجا في جسم البلدية، دون مواربة او محاباة. وما من مرة تحدث فيها عن معوقات و«بلاوي» البلدية الا وكان لكلامه صدى طيب عند المواطنين بخلاف من يعنيهم الأمر.

اخر تلك التصريحات ما ذكره عن «الصحوة» المتأخرة لرئيس المجلس البلدي باصداره تعميما بوقف منح اي استثناءات مخالفة للانظمة واللوائح في جميع المعاملات الخاصة ببلدية الكويت، وان من يخالف ذلك سيتعرض للجزاءات. واسهب العضو الخرافي بتشريح المشكلة الكامنة في القيادات العليا والوسطى بالبلدية الذين لا شغل لهم غير انجاز المعاملات الاستثنائية. ولعل من اكثر تصريحاته النارية والجريئة ما قاله عام ١٩٩٥ في تصريح مشهور له، بأن هناك من دفع ٢٠٠٠ دينار رشوة لمعاملة انجزت ولم تستوف الشروط القانونية.

وغير ذلك الكثير، لدرجة انه لو جمعت كل تصريحاته لكانت كافية لمن يريد الاصلاح ان يضعها في كراس ويوزعها على المعنيين والقياديين بدلا من تكليف مؤسسة استشارية بوضع دراسة او تقرير تدلهم على مواقع الخلل وكيفية الاصلاح.

ان ما نحتاج اليه حقيقة، هو كشف خبايا العمل في تلك المؤسسات والاجهزة الحكومية التي يعشش فيها الفساد والمحسوبية، والتمادي في سياسة عوراء بادارة هذه المؤسسات، والتي تتحول مع مرور الوقت الى «مرتع» لاصحاب المصالح الخاصة والنفوذ السياسي والانتخابي، ويصبح موقع اي عضو او مسؤول وسيلة للحصول على مكاسب شخصية دون ان تطاله الرقابة او المساءلة.

ان الاستشهاد بتصريحات الخرافي تكشف غيضا من فيض مما تعانيه البلدية من اورام وتقصير واهمال، التي لو اتيح لها الفرصة لان تظهر كل الجوانب السيئة في تسيير معاملاتها وتصريف قراراتها لربما استطعنا ان نمارس عملية الاصلاح والنقد الذاتي لقراراتنا وعملنا في صورة زاهية لفهمنا للعمل المؤسساتي وممارستنا للديموقراطية التي نعيش في ظلها.

د. ابراهيم بهبهاني

لماذا غضبت بغداد من «خريطة» بتلر؟

بقلم: عبدالحليم الرهيمي

التصريح الذي اطلقه ريتشارد بتلر رئيس «يونيسكوم» في العاصمة الاسترالية سدني في ٢٦ مايو الماضي، واعلن فيه انه سيضع «خريطة» لبغداد، تحدد ما يجب عليها ان تفعله في كشف ما تبقى لديها من اسلحة محظورة كي يقترح على مجلس الامن رفع العقوبات، هذا التصريح اثار ردود فعل مرتبكة وغاضبة في آن، لدى بغداد وبدا كمفاجأة غير متوقعة لها.. فماذا تضمن هذا التصريح؟

في لقائه مع المراسلين الاجانب في سدني اوضح بتلر خلال مأدبة غداء، انه سيقدم تقريرا الى مجلس الامن في ٣ يونيو (الحالي) يحدد، كمثال، المواقع التي رصدتها «يونيسكوم» بطائرات الاستكشاف، التي لا تزال موجودة في العراق ولم تدمر بعد، وان على بغداد ان تقدم معلومات عن وقود لا يصلح سوى لاستخدام صواريخ «سكود»، فضلا عن تقارير عن الكميات الحقيقية لغاز الاعصاب (V.X) التي تحتفظ بها بغداد، وبذلك سيكون في امكانه - اي بتلر - ان يبلغ مجلس الامن بان العراق نفذ التزاماته في هذا المجال بحلول شهر اكتوبر المقبل، اذا قبلت بغداد بتلك «الخريطة» التي سيكشفها فيما بعد!

والواقع لم يكن هذا «الاغراء» الذي يقدمه بتلر لبغداد كي يقترح على مجلس الامن رفع العقوبات، هو الاغراء الاول وما يترتب عليه من استحقاقات. ففي اعقاب توقيع الاتفاق بين بغداد وكوفي عنان في ٢٣ فبراير الماضي حول تفتيش القصور الرئاسية، شنت وسائل اعلام النظام وعدد من كبار مسؤوليه حملة شديدة ضد بتلر اتهمته «بالكذب المتعمد» وبانه «اداة اميركية» وانهم «لا يثقون به» كما قال طارق عزيز، اما رد بتلر على ذلك فكان في ابلاغه الصحافيين في مؤتمر صحفي عقده في فيينا في ٢٠ مارس الماضي، بان لجنته «يونيسكوم» يمكن ان تنتهي من تنفيذ مهمتها خلال سنة اذا ابدى العراق تعاونا كاملاً معها، وان ذلك قد يستغرق ما بين ١٠ الى ١٤ شهرا، والأمر مرتبط بتعاون العراقيين!

وبعد اطلاق هذا التصريح قدم بتلر في ١٦ ابريل الماضي تقرير اللجنة نصف السنوي الى مجلس الامن ويتألف من ٣٦ صفحة جرى فيه التأكيد على ان من العواقب الرئيسية للازمة التي استمرت اربعة اشهر هو عدم تحقق تقدم يذكر في نزع الاسلحة، وان السياسة العراقية لا يمكنها ان تلغي الحاجة الى التحقق بوصفه الوسيلة الوحيدة التي يمكن من خلالها تأكيد مايزعم، وان العراق لم يكشف حتى الآن كل برامجه المتعلقة بالاسلحة الكيماوية والبيولوجية.

هذا التعهد الذي قطعه بتلر لبغداد باقتراحه رفع العقوبات اذا تعاونت معه لم يثر ردود الفعل التي اثارها تصريحه في سدني، رغم الشروط والاستحقاقات التي على بغداد تأديتها ثمنا لذلك.

كان رد الفعل الاولي على ذلك التصريح اعلان نزار حمدون سفير النظام في الامم المتحدة «بان العراق لم يعد يحتفظ بشيء ليقدمه الى اللجنة الخاصة، وانه لأمر جيد ان نسمع بتلر يأمل بانتهاء العمل قريبا». غير ان هذا الموقف سرعان ما تحول الى نقد شديد واتهامات جديدة لبتلر عبرت عنه جريدة «بابل» بالقول: ان بتلر او مساعده تشارلز دويلفر يمكن ان يقدما تقريرا يتضمن امورا تعجيزية لا يمكن للعراق الاجابة عنها مما يعني البقاء في دوامة الحصار، وقد اكدت هذا الموقف ايضا مصادر دبلوماسية في بعثة النظام بالامم المتحدة بقولها: ان بتلر لن يتقدم بـ «خريطة» لطريقة الانتهاء من عمليات اللجنة وانما سيتقدم بأمور تعجيزية. ان ما يفسر ارتباك ردود فعل بغداد وغضبها من تصريحات بتلر الاخيرة ووصفها بالتعجيزية «هو انها جاءت في الوقت الذي اعتقد فيه النظام، ان حملته الدبلوماسية والاعلامية المكثفة لاعادة «تأهيله» وعودته الى الاسرة العربية والدولية تمت لاقتناع رفع العقوبات والحظر المفروض على تصدير النفط، والايحاء للرأي العام داخل العراق، وخارجه، باقتراب الموعد لرفع تلك العقوبات. كذلك فان تحديد بتلر لطبيعة «الخريطة» التي سوف ترتب على بغداد التزامات عملية وملموسة بالكشف عن بقية الاسلحة او مكوناتها المخبأة وان عدم قدرتها على نفي وجودها سيضعها امام خيارين محرجين، اما الاعتراف بها والتأكيد للعالم استمرارها بالكذب وعدم قول الحقيقة، او نفيها ولجوء اللجنة، بما لديها من ادلة ووثائق وصور ملتقطة بطائرات الاستطلاع، الى كشفها امام الرأي العام وتقديم دليل جديد وملموس على تلاعب النظام وعدم صدقيته ان احساس النظام بجدية اللجنة في امتلاكها معلومات مؤكدة وتفصيلية عما يخفي النظام من اسلحة محظورة ومكوناتها هي التي دفعت وفده الى الامم المتحدة الذي يرأسه وزير الخارجية الصحاف لاجراء محادثات مع «يونيسكوم» الى الطلب منها الحصول على «الادلة» التي بحوزتها وتنوي تقديمها الى مجلس الامن ثم مفاجأة بغداد بها، بعد ذلك. ورغم سعي النظام المستميت للحصول على تلك الادلة، كي يسارع لاخفائها، رفضت اللجنة تلك المساعي بازدراء، وذلك بقول الناطق باسم اللجنة: اننا نعمل لمجلس الامن وليس العراق!

ان نظام بغداد الذي حول تفتيش القصور الرئاسية الى قضية اساسية، معتبرا توقيعه الاتفاق مع عنان والسماح بتفتيش تلك القصور هو نهاية المطاف، سيجد نفسه هذه المرة، امام مطالبته بالكشف عما يخفي من اسلحة، وربما حتى بالقصور، التي اعتبر تفتيشها الاولي هو مجرد تفتيش استطلاعي، ولاحساس النظام بانتقال عمل اللجنة الى مرحلة المواجهة الجادة لذلك عبّر عن غضبه من «خريطة» بتلر، التي وصفها اعلامه بـ «التعجيزية».

قوس المطر

وعـي زائـف

منذ فترة وجيزة قدمت احدى محطات التلفزيون العربية النشطة حوارا تماكسيا بين استاذين، عربي وبربري. وكانت المفارقة الاولى هي انها قدمتهما كنقيضين. وبالتالي بدت القضية التي ينافح احدهما عنها مضادة لقضية الآخر. بمعنى آخر، ورغم محاولات الاستاذ العربي المستميتة، بدت العروبة مضادة للبربرية.

كاشتقاق لغوي، ليس ثمة فرق جوهري بين كلمتي «عربي» و«بربري». فالعربي هو الذي يحسن الاعراب عن نفسه والتعبير عن تجربته. والبربري هو الذي يحسن الكلام واستعماله، ويقال «يبربر» باساليبه اللغوية. وفي العالم كله تقريبا، انتشر اسم «بربارة» الذي يعني المرأة المحبة للكلام، الذرية اللسان.

لكن السيدين المتناظرين ظهرا وكأنهما احالا موهبة الفصاحة والبلاغة، المتأصلة في شعبيهما، الى اداة للتراشق بالتناقض والاضداد. وكان الاستاذ البربري يصر على تسمية نفسه «امازيغيا»، معتقدا ان للتسمية الاولى ظلالا من المعاني غير مستحبة، خاصة اذا تذكرنا المعنى اللاتيني والمعاصر لكلمة «بربري». وعندما كان الاستاذ العربي يمد عليه بالقول ان كلمة «امازيغ» هي ايضا ذات اصول اشتقاقية عربية!

ما المشكلة؟ لماذا بدا ان ثمة نفرة بين الثقافة البربرية والثقافة العربية؟ لماذا بدا وكأن كلا منهما عالم فكري وفني وتقاليدي مستقل بذاته لا تجمعه بالآخر الا المصادفة الجغرافية؟ ولماذا بدا ان الثقافة العربية هي حصرا تلك التي اقترنت بالاسلام ولا تاريخ سابقا لها يتجاوز امرأ القيس؟ ولماذا الاصرار على ان الامازيغية او البربرية هي وريثة الثقافة الكنعانية الفينيقية، وبالتالي فهي لا علاقة لها بالثقافة العربية؟

لقد أصر الاستاذ الامازيغي في بداية مشاركته على النطق بعبارات وكلمات بربرية، ليبين بالدليل القاطع على ان «لغته» لغة اخرى غير العربية. والحال انك ان تجعل مواطنا في مدينة اللاذقية يخاطب بلهجته المحلية مواطنا كويتيا، فستنهض «الشربكة» نفسها، والعكس بالعكس. فهل يعني هذا ان اللاذقي والكويتي ليسا ابناء ثقافة واحدة؟

ان الالماني المتجهم جورج هيغل جزء من الثقافة الفرنسية. كذلك لا يمكن لمثقف انكليزي ان لا يعتبر شارل بودلير جزءا من ثقافته الوطنية. وليس هناك في اوروبا بأسرها مثقف يحب الموسيقى دون ان يعتبر بحيرة البجع لتشايكوفسكي جزءا حميميا من وعيه وذائقته الشخصيين. فكيف تتحد عناصر الثقافات الاوروبية، وتتشرذم عناصر الثقافة السامية؟

هناك جواب سهل طبعا، هو ان ثمة مؤامرة دنيئة خبيثة تستهدف تمزيق الثقافة العربية باشراف الامبريالية والصهيونية. لكن هذا كلام فارغ. واذا تبنينا فكرة المؤامرة هذه، نجد اننا نحن ابناء ثقافة شرق المتوسط وجنوبه اشد المتآمرين عتاوة على هذه الثقافة.

فنحن حتى الآن لم نحاول ربط الثقافة العربية الاسلامية بشقيقاتها السابقات في بابل وايبلا ودمشق وصيدا وممفيس وقرطاجة وقرطاجنة. ولاتزال الاكثرية الساحقة من المثقفين العرب جاهلة تماما بالروابط، والامتدادات، والتنوع عبر الوحدة، ومعظم سمات هذه الثقافة الكوكبية الشاملة. وبالطبع فنحن ابعد ما نكون عن اقنمة هذه الثقافة وتحويلها الى قوة فاعلة ووعي حضاري فاعل.

وبالمقارنة يمكننا ان نرى كيف انتحلت اوروبا الوسطى والغربية الحضارتين الاغريقية والرومانية، اللتين هما حضارتان نيليتان رافدانيتان اصلا، بينما عجزنا نحن، بسبب غياب الوعي القومي والحس التاريخي، عن ان ننتمي لحضاراتنا وثقافاتنا.

يبقى شيء اخير. ان التشدد الذي اظهره الاستاذ الامازيغي له ما يبرره. فالجماعة البربرية في دول المغرب الكبير جماعة مظلومة الى حد كبير. ذلك لانها لا تشارك في الحكم ولا في التعبير عن الذات، ناهيك بالمطالب الاقتصادية التي تفوق ما تقدم شأنا. وعندما يتم التوصل الى برنامج عمل ثقافي سياسي اقتصادي، يضمن حقوق الجماعة البربرية، ستنتفي تظلماتهم ونزعتهم الانشقاقية.

لماذا تحتذي دول المغرب العربي بالمثل البريطاني؟ او بالمثل السويسري، حيث تعيش ثلاث قوميات بوئام؟

د. هاني الراهب

البـوذيـة ديـانـة الفـرنسـيين المفضـلة!

بقلم: بول شاوول

يبدو ان البوذية في فرنسا تشق طريقها بسهولة وبيسر بين الناس من فئات واجيال مختلفة. هي اليوم، ومنذ سنوات، كأنها الظاهرة «الاحدث» في بلاد «الشغوفين» بالحديث والجديد والانحسر، والاكثر طزاجة في اغراء الباحثين عن «ايمان» آخر، او عن مشاعر مجهولة، او طريقة حياة «مختلفة».

كيف تسود هذه الظاهرة؟ ولماذا؟ وكيف؟ اسئلة يمكن اختصار اجوبتها بهذا المد البشري الذي يعتنقها او يحبذها: مليون فرنسي قالوا في استفتاء انهم «يفضلون البوذية»، و٦٠٠ الف فرنسي انخرطوا في «طريقة» البوذية وفي ممارستهم، وافكارهم.. اضافة الى عشرات المراكز والنوادي التي يؤمها «المؤمنون» او الشغوفون، لتصبح البوذية الديانة الرابعة بعد المسيحية والاسلام واليهودية.

والبوذية في اتجاهاتها الثلاثة، الهندية، والتيبتية واليابانية، والتي تعد نحو ٣٢٤ مليون بوذي في العالم (٣٢١ مليونا في آسيا ومليون في الولايات المتحدة الاميركية، و٥٧٠ الفا في اميركا الجنوبية ومليون ونصف المليون في اوروبا). أتراها انعكاسا «لخيبات» من المسيحية.. وكذلك من الافكار الايديولوجية والسياسية.. لتكون الترياق الروحي والاجتماعي في عاصمة ديكارت وسارتر؟ أتراها «خلاصا» آخر يضاف الى الرسالات الاخرى؟ الأنها منفلتة من قيود المجتمع المادي والاستهلاكي، ومن القيود «الدنيوية»، وما بعد «الدنيوية»؟ الأنها ليست دينا بالمعنى الذي نعرفه ونمارسه فلا تتضمن «نبوءة»، بل تقترح طريقا نعانيها ونمارسها ونجربها في ذواتنا؟ الأنها ليست فلسفة محددة وصارمة بقدر ما هي «طريقة عيش» ومحاولة رؤية نبيلة وشريفة لما هو موجود؟ الأنها، في عمقها، وكما هو سائد عنها تنفتح على عبثية كونية، وعلى عدمية «صافية»، لا نجدهما في الاديان السماوية المعروفة، ولا حتى في الفلسفات الاوروبية الكبرى، ولا في الايديولوجيات الغربية الطاغية؟ أتراها ردا على «النظام العالمي الجديد»، و«العولمة»، وتسليع الفكر والناس والاوطان وسيادة المادة؟ أتراها فضاء للذات التي تدافع عن وجودها الحي ازاء الآلية، والاحادية، والطغيانية والجماعية «المكوننة»، فاقدة الخصوصية يوما بعد يوم في عالم صار «قرية صغيرة»؟ أتراها بديلا «لا ايديولوجيا» بعد شحوب الايديولوجيا؟ أتراها بديلا من القيم الغربية «التنويرية»، وسواها بعدما شاخت هذه القيم واختلطت في ايقاع نقيضها؟

صحيح ان البوذية اكتشفت في الغرب في القرن التاسع عشر، لكنها آنذاك كانت تشكل خوفا لدى الناس لاعتبارها «العدمية» و«العبثية»، وخلال ذلك تقدمت الهندوسية مثلا، لطراوتها وشعريتها واسبابها حتى السياسية. ويمكن القول، ضمن هذا الاطار، ان كثيرين من الادباء والشعراء والفنانين الفرنسيين انجذبوا اليها منذ التعرف اليها، وكلنا يتذكر قصيدة فيكتور هيغو «بوذا نائما»، وكذلك تأثر بول كلوديل الجانبي بها، من دون ان نغفل هنري ميشو والن فينستيتي واندوار مونيه وتأثرهم بها.

وقد سحرت البوذية كتّابا وفنانين وفلاسفة حديثين كالممثلة ايزابيل ادجاني وصوفي مارسو التي صرّحت بان البوذية «فكرة فلسفية تناسبني».

في فرنسا، اذن، البوذية هي الديانة الرابعة، وللدلاي لاما المساحة التي تكبر كل يوم كمرجع وموئل: انه بابا البوذيين، الذي يستقطب سحره الكثيرين، وكان آخرهم المخرج الكبير سكورسيزي الذي صنع فيلما عن هذا البوذي «التيبتي» منذ طفولته وحتى منفاه، ويعرض حاليا في الصالات العالمية.

السؤال: اترى هذه الظاهرة التي بدأت تكبر منذ اجتياح الصين التيبت، وتخصيصا منذ نيل الدلاي لاما نوبل عام ١٩٨٩، اتراها ظاهرة مناسبية، اي موضة، والفرنسيون عشاق الموض والتغيير، ام انها تتجذر اكثر فأكثر لتصبح جزءا من هوية الفرنسي؟ اتصبح في المستقبل ظاهرة سياسية، اسوة بما آلت اليه الاتجاهات البيئية؟

اتراها نوعا من «الاكسزوتيسيم» (او الميل الى الغرائبية) لا يعدو كونه اعجابا عابرا او معوضا يعبر عن ذوق الفرنسيين لهذا النوع، كما نرى في الروايات والافلام والفنون الاكسزوتيكية؟

انها اسئلة من الصعب الاجابة عنها حاليا مهما بلغ تنامي البوذية في فرنسا، لكن رغم ذلك يحتاج هذا الغزو الشرقي مزيدا من التحليل والتعمق للوقوف على اسبابه ودوافعه وامتداداته في مجتمع معقلن كالمجتمع الفرنسي في مأثوراته الفلسفية «انا افكر، اذا انا موجود» (ديكارت).

مـلامح العنف في التـاريخ العـربي

بقلم : عبدالله خليفة

ليس الارهاب شيئا عابرا في المجتمعات الانسانية، فهو حالة قديمة متجذرة في الحياة، وتمتلك المجتمعات العربية خصوصيتها العميقة فيها، ومنذ ان اكل الانسان لحم نوعه، ومنذ ان تملك، وانقسم اجتماعيا وعنصريا وقوميا، سار الارهاب معه كظله.

لقد تم وضع ملكين في جسد الانسان العربي لمراقبته بشكل مباشر، ففي ذلك الاتساع الجغرافي الكبير للبلاد العربية، كان يمكن لهذا الانسان ان يهرب من سطوة الدولة الهائلة، وان يقوم بـ «جرائمه» و«ارهابه». وكان عمل هذين الملكين يخفت ويشحب، عندما يعيش الانسان هانئا سعيدا، حيث تصل الخيرات المادية والروحية الى الكثيرين من افراد المجتمع، وكان عملهما يشتغل بقوة حين تبدأ الازمات والاضطرابات.

ان الانسان السيئ و«الشرير» كان يُعاقب بقسوة شديدة، وكانت وسائل العقاب الفردية والجماعية تتنوع الى ما لا نهاية، وكانت امكنة تشكيلها، وجغرافيتها النارية، تمتد الى ما وراء الآفاق.

واذا كانت هذه الاعمال الشريرة المعاقبة واضحة المعالم، خيرة النتائج في بدء الدعوات الانسانية، فانها تغدو غامضة، مشوشة، متناقضة، في مسار هذه الدعوات المعقد.

فقد حملت الوصايا العشر على احجار مقدسة، ولكن الشعب الذي حملها، كما يزعمون، كان الاكثر دموية في تاريخه، والاكثر نقضا لوصاياه العلية.

فيتحول العقاب الجهنمي المخيف، على ايد ملوثة كثيرة، الى ارهاب عنيف مسلط على العباد. وتلك الافران من الحمم تُسخر، من خلال فم مدع نهاز للفرص والمال والغنائم، ضد بشر ثوار، او خطاة، او معارضين، او مسالمين، او علماء، وتغدو مظلة مرعبة، ايديولوجية يرضع تحتها الاطفال حليب الخوف والشلل العقلي والروحي.

وليست المظلة مظلة معنوية مُنذرة بالتجسد والتشكل الحقيقي، الا لكون اصحابها لم ينتجوا بعد ادوات التعذيب اللازمة المماثلة، وحالما يفعلون ذلك، فانهم يتفوقون في انتاج ادوات التعذيب على اية مخيلة انسانية سابقة.

وهناك سجل ضخم لادوات العذاب هذه، بحيث انها تفوقت على الادوات الكتابية والموسيقية وغيرها.

ان ادوات التعذيب والارهاب تغدو ملكية عربية عامة، بخلاف المزارع والغنائم، فتغدو هذه الادوات من التراث العربي العزيز.

ان مناخ العنف وجغرافيته يرضعها الطفل العربي منذ نعومة اظفاره، اي قبل ان تتشكل الاظافر كسلاح، وتستعد الاسنان للتمزيق، فهو يتلقى ضربات اهله وعصا معلمه وصفعات استاذ صنعته، وهو بدوره يعيد تشكيلها وحفرها في اجساد زوجته واطفاله ومعاونيه.

ومن هنا تغدو «الثورات» لحظات الدمار العام، فكل العنف والضرب والسحل والقتل وجباية الضرائب وسلب البيوت والسخرة والتجنيد الاجباري والعوز، الذي مورس طويلا ضد الناس، والذي تشربوا به، وعايشوه، واندمجوا به، يغدو موجها ضد الدولة والممتلكات العامة والبشر والشعب نفسه.

واذا حدث ان انتصرت فرقة ما، فانها تقوم باعادة انتاج العنف السابق، وتوسع منه، وتتفنن في ابداعه، بعد ان اختبرت هي نفسها جدوى العنف ونتائجه الباهرة.

ان حجم ادوات العنف والارهاب العربية يرينا حجم القشرة الرقيقة للتطور الانساني العربي.

ان القوة والقسوة اللتين استخدمهما العرب ضد الشعوب الاخرى، ارتدتا ضد العرب انفسهم، وتحول البدوي الحر إما الى قاتل او مقتول. واذا كان قاتلا فينبغي ان يصقل ادواته ويطورها، واذا كان مقتولا كان على اهله او جماعته، الثأر له.

لقد كانت المسافة الاجتماعية والمكانية محدودة بين شيخ القبيلة في العصر الجاهلي وبين افراد القبيلة البسطاء والرعاة، ولم تتسع كثيرا بين الخلفاء الراشدين وعامة المسلمين، نظرا لكون التمايزات في القبيلة الجاهلية لم تتسع وتتجذر الا بصورة كمية محدودة، كذلك فانها اتسعت بصورة اكبر نسبيا في العهد الثاني، ولكن في سنوات العهد الاخير حدثت تحولات عارمة واتسعت الدولة بحيث ضمت امما وثروات ضخمة، مما جعل العنف الموجه للخارج، للفتوح، يرتد بصورة اموال كبيرة وصراعات داخلية حادة وعنف وارهاب.

لقد تم قتل ثلاثة من الخلفاء الراشدين بصورة اغتيال سياسي، وكل عمليات الاغتيال ارتبطت، بهذه الصورة او تلك، بنتائج الفتح. وهذا قد ادى الى تحول مؤسسة السلطة - الخلافة، الى مركز متوار عن الحضور الملموس للرعية، وجعل بينها وبينهم اسوارا وجيوشا، وادوات جلد وتحقيق وتعذيب، خاصة مع انتقالها الى الجسم الاجتماعي السياسي الذي وقع فيه الفتح، اي دول الشمال النهرية.

ومن هنا، حدث التناقض الاجتماعي - السياسي الاول بين البلدان المفتوحة الغنية، والتي اصبحت بستانا للمؤسسة الحاكمة، وبين الجزيرة العربية الفقيرة، وتم تجسيد هذا التناقض بصورة ثورات الجزيرة الدائمة ومسلسل العنف الرهيب الذي جرى، ولكن التناقض الثاني تفجر بين الدول المفتوحة ذاتها، عبر احتدامات اقليمية ووطنية واجتماعية راحت تحكك الجلد السياسي

الرسم للفنان عبد الوهاب العوضي

وتحزه وتكون اخاديد فيه.

وفي العمق، كان التناقض الاساسي، بين مؤسسة الخلافة وعامة العرب والمسلمين، موكدا دائما للعنف المتبادل، مع عدم وجود اية علاقات كلامية بين الحاكم والناس، كما كان الامر بين شيخ القبيلة وافرادها في فترة الجاهلية.

لقد أسست دولة بني امية العنف والعنف المضاد، وكان على الوعي في العراق ان يشكل مختلف نظرات السياسة والعنف والارهاب، وهذا يعود الى جذور العراق كحضارة في مفترق الطرق العالمية ومرور الجيوش والغزاة، فقد تتالت الجماعات الغازية بشكل جعل «العنف» مثل الخبز. وخلافا للحضارة المصرية القديمة «المسالمة» والمنعزلة لعدة الاف من السنين، والتي عالجت تناقضاتها الطويلة داخلها بصورة شبه سلمية، وعبر الاندماج بالعالم الاخر، فان الحضارة العراقية حلت تناقضاتها بصورة دموية، واهتمت بشكل كبير بالحياة الدنيوية، نظرا لادراكها قصر العيش بسبب السيوف المسلطة فوق الرؤوس بشكل دائم وحاد. واذا كانت الحضارة المصرية ساهمت في تكون الاديان في المنطقة، فان الحضارة العراقية العربية، قد اسست المذاهب الفقهية والادبية والسياسية وافكار العنف.. لقد كان على مصر ان تنتج نظرة التحول البعيد المدى، ذات الطابع السلمي غالبا، وكان على العراق ان ينتج نظرة التحول العنيفة السريعة.

اي ان الصراعات الحادة في العراق، وسمت المذاهب السياسية ووجهتها نحو نتائجها القصوى، ضمن المناظير الايديولوجية والمذهبية الناتجة من الفضاء الاسلامي.

وقد تطور هذا العنف داخل نسيج النظام العباسي، الذي بدا يعاني من ازمات عميقة بسبب الاسلوب القسري المعتمد في العمل الزراعي، واستخدام الجيش في العسف واخماد الثورات. ولم تستطع مؤسسة الخلافة ان تشكل اية جسور وعلاقات جديدة بين الحكام والمحكومين. وعندما حاول المأمون اقامة دولة «فكرية» متحضرة استخدم العنف الشديد في تشكيلها، فيما عُرف باسم «محنة خلق القرآن».

وبدأت تيارات العنف في الاشتداد مع ازمة النظام العباسي، وفقدان الحلول لمشكلاته العميقة، وتحولت المدارس الفقهية والفرق الكلامية الى جيوش وثورات، فكانت ثورة الزنج وثورة القرامطة وحركة الارهاب الاسماعيلية وغيرها. لقد انتج الوعي في العراق هذه الافكار وحولها الى حركات، وصارت اجزاؤه الجنوبية خاصة مرتعا ومسرحا لهذه الدراما الدموية. ثم حدث الفيض العراقي على ايران والجزيرة العربية، وخاصة القسم الشرقي منها.

انتجت الحركات الاجتماعية المتعددة تدفقا فكريا وثقافيا كبيرا، غير انها ادت الى تمزيق الدولة العربية الكبيرة، ولعب الجيش الامبراطوري المترك دوره الاخير في الاجهاز عليها.

وقد ورثت الحركات الاجتماعية العربية المعاصرة بعض الارث القديم، فايقظ العنف الاستعماري البريطاني والفرنسي الرهيبان، اشكال التمردات والثورات العنيفة، والانقلابات الدموية، والارهاب المتنوع الاشكال.

كما ان دولا كمصر ولبنان وسوريا لعبت فيها البرجوازية دورا توحيديا ونهضويا كبيرا، ادت فيها عمليات التطور الرأسمالية المشتتة والاستهلاكية - المنخمة، الى اختناق هذا التطور الرأسمالي الاقتصادي، الذي لم يتسلسل مع تطورات سياسية وثقافية وبنائية متسقة.

لقد ورثت الطبقات الوسطى المعاصرة، مشكلات ادارة دولة الخلافة للامبراطورية العربية، حيث كان العنف وحده هو لغة التخاطب السياسية، ففاض الدم على كل الجوانب، واهترأت الدولة وتفسخت الى كيانات اقليمية ووطنية كثيرة، واستمرت الارض الزراعية حاملة كل الخصوم المتصارعين ومقدمة استمرارا معيشيا لوجود الجميع. وترتب على ذلك مستويات محدودة في تشكل المدن والثقافة والعمران، وغدا العنف هو الطريق «السهل» لحل المشكلات ومسائل التطور.

فكـرة للـنـقـاش : الـدعـوة إلـى بـنـك لـلـرأي الـعـربـي

الفكر العربي المعاصر المجهول متى يكون معلوماً .. وموثقاً؟!

بقلم : أحمد غانم

الحق اقول لك يا شهريار اننا لا نعرف رجال العشرينات حق المعرفة. انظر كيف تمضي الامة هكذا ينكر آخرها اولها القريب، واولها البعيد. ترى ما الذي نعنيه ونقصده برجال العشرينات وفترة العشرينات؟ اننا نراها لحظة اختمار، لحظة تعبير شامل. فالصراعات الظاهرة والمكتومة التي تتابعت في ساحة القرن التاسع عشر العربي قد وجدت في سماء العشرينات المفتوحة اول تعبير واسع وشامل لها. وهذا التعبير الحر الدفاق للامة تراه يتنمر لنفسه المرة تلو المرة كي يتكون. انه لا يتلاشى ابدا مهما احتجب الا ليظهر بثوب جديد ومهما كانت المعطيات ومهما اشتدت الموانع، فتراه يتردد في ساحة الستينات الناصرية ما يزيد منها وما ينقص. والسؤال الآن ماذا عن جيلنا والاجيال القائمة والقادمة، أهي تدري شيئا من امر جيل العشرينات او الستينات حقا.. هذا هو السؤال؟ ام تراها ستبدأ من جديد، من لحظة الصفر العددية القاحلة، ام من لحظة الصفر النفسية ذات القلقلة، ام من لحظة الصفر الروحية ذات الابكارة.. ترى اين لحظتنا التالية؟ بل وكيف يمكن لها ان تبدأ الآن وهي لا تتعرف على هذه الاجيال «الغابرة» الا من خلال اطروحات الناقدين العرب من الاكاديميين والايديولوجيين والنقاد الذين يعرضون ويتعرضون ويقدمون لهؤلاء بهؤلاء ومن خلال وجهة النظر الخاصة بهم؟ انهم يعتنون بالتقويم، وفق قناعاتهم دون ان تشغل فريق «اكاديمي» منهم ليحفي بتقسيمات روائية اولا في حدود العرض الحسابي للمعلومات والآراء، هذا ناهيك عن تحليل المواقف تاريخيا وفق الضغوط والاختيارات الباهتة او الزائفة. اننا كثيرا ما نحاكم هؤلاء وهؤلاء من خلال وجهة النظر. ان هذا ليس عدلا بحقي. انه يجعل التاريخ الثقافي للامة رهنا بالاستعراض من زوايا الرؤية الضيقة، والتي لا تزال متصارعة.. وغير حاسمة.

- آه.. لقد رميت بالفعل يا شهرزاد الى اشكالية فعلية، فمن ذا من ابناء هذا الجيل يستطيع ان يكون رأيا عن شيء مما تناوله رجال الامة بالعودة الى كافة المصادر على اتساعها.. فماذا تقترحين؟

- اقترح على هيئة اكاديمية عربية ان تقوم بعمل مسح ثقافي شامل للمجهودات العقلية للامة وللاطروحات الفكرية منذ عهد محمد علي الى الآن.

- وكيف يكون هذا؟!

- يكون هذا بانتاج موسوعة حقيقية ذات اجزاء، يقدم كل جزء منها موضوعا مما اشتغل به مفكرو هذه الامة طوال القرنين الاخيرين، ويكون هذا اشبه «ببنك للافكار» يحتل قناة لكمبيوتر المعلومات العربية.

- مثل ماذا يا شهرزاد يعرض له.

- ان القضايا التي طرحت، والتي حسمت، والتي لم تحسم لا تزال من الكثرة ومن الاهمية بمكان، وهي تغطي مساحة واسعة من الاصول ومن الفروع ومن المستجدات.. واذكر لك منها على سبيل المثال لا الحصر: كيفية الخلاص من المستعمر الاجنبي وما تلون به الادبيات الجد معاصرة بكيفية الخلاص من التبعية، والتي لا تقل هولا من الاستعمار المباشر. ومنها مثلا نظام الحكم في الاسلام، وهو المبحث الذي لم تفتحه الامة الا في قرننا العشرين هذا باتساع والذي نام وتأجل بحثه القرون الطوال. خذ عندك مثلا اين نحن فيما بين العروبة والاسلام، ومنها ايضا اين العالم العربي واقطاره فيما بين الشرق والغرب، وفيما بين القديم والجديد المستحدث.

وخذ عندك مثلا: ماذا ترى هذه الاجيال من نظرية الشعر، وما هو؟! ان صراعات المدارس منذ البارودي مرورا بمدرسة الديوان وابوللو الى الآن لا تزال معارك مفتوحة. خذ عندك مسألة اخرى اين وضع السنة في التشريع بين العقل وبين الكتاب. وماذا بين نظرية الخلاص فيما بين العلم (التجريبي) والتجربة، والمصلحة العامة وبين الايمان؟ وايضا التصنيع والزراعة، واللغة العربية الفصحى والعامية، ونظرية التطور، والصراع بين المذاهب الالحسانية والدين، والصراع بين النظرة التجريبية وبين السحر او الخرافة او قراءة الافكار.. والوحدة العربية.. والصهيونية وفلسطين.

والى غير هذا من الموضوعات التي تبارى فيها فرسان الفكر والدين والادب والصحافة والسياسة والاعلام العرب عبر القرنين.

ويلحق بهذه الموسوعة ترجمة للرجال الذين شاركوا في هذا المعترك القومي الحافل، وتكون هذه المجلدات حاملة حاوية لمساهمات هؤلاء المفكرين باقوالهم واقتباساتهم واين جاءت، ومتتابعة عبر تاريخ «كرونولوجي» محايد.

انها اشبه بموسوعة لتطور الافكار واستعراضها واشبه ببنك للمعلومات لا يداخل «الناظم» احدهم بتقويم. انها اشبه بمائدة الطعام، والتي يستطيع من يأتي بعد من الباحثين ان تسهل له عمله، كما انها «قائمة» بين يدي الجميع لمن شاء منهم الرجوع اليها، كما انها مرجعية على درجة فائقة من الخطورة امام المؤسسات وصانع القرار.

- يا له من عمل وجهد وطموح.

- لعلك يا شهريار حين تعود الى ارضك.. انها التائه معي في سماء الافكار والاحلام.. ان تساعد بمالك ببعض مالك في هذا المشروع القومي.

- لا يمنعني من هذا الا عودتي الى وطني.. يا شهرزاد، ولكن الاحظ انك اغفلت ذكر قضايا تهمك كالتشكيل والموسيقى والفنون.. ثم موضوعنا الاخير المفتوح على مائدة البحث «الازياء والعروبة والعصر».

- قلت لك يا مولاي، هذا على سبيل المثال، والقضايا المطروحة كثيرة كثيرة، وهي موزعة ممزقة بين الصدور والرؤوس وخاف اغلبها في الكتب والصحف والمجلات والاذاعة وغيرها. ولعله من حسن حظ هذه الاجيال نشأة المطبعة التي حفظت لنا اقوالهم ومواقفهم، حيث وكيف جاءت. فهم بهذا محظوظون.

- اني ارى هذا العمل الجليل نوعا من الحب الواجب لهؤلاء المفكرين الذين ايقظوا امة من سباتها.

- كما انه يا شهريار واجبنا القومي تجاه مستقبلنا العربي، فلن ندخل القرن الحادي والعشرين، ونحن نحمل هؤلاء وفق منظومة حضارة شفاهية ونظرات تشفي جزئية.

ادارت شهرزاد دقيقة الملامح انظارها في مرايا الزجاج من النوافذ في القاعة الدائرية من المركبة الفضائية وانبسطت امام انظارها الارض العربية فقالت: والله، انك لوطن صعب لن تتقدم الى امام قيد خطوة والثقة دون ان تحل اشكالياتك مع ماضيك، قريبه وبعيده. فانت وطن التاريخ وهذا هو رهانك البسيط والمستحيل. وان يقول لك احد انظر فقط امامك وتخلى عن ماضيك فقد كذب ان التاريخ قدرك.. وانت على موعد دائم معه، وهو مشتبك بك، لا يخليك ولا يتركك، ولا تستطيع له تركا او تجاهلا. وانه لمن اعظم مكتسباتك هذا المثقف والمفكر العربي الذي ملأ ساحتك فمتى تهتف له: لك الحب والتقدير وهو رهن بتحولاتك كلها. ان تجاوزته ضللت، وان ابعدته انكمشت. ترى هل تنتج كل مدينة عربية كل يوم او كل عام او كل مائة عام رجلا كالعقاد او جبران؟ او فنانا عبقريا مثل مختار او ونوس او نجيب محفوظ او عبدالرحمن منيف او جواد سليم؟ وفلسطين في تاريخها كله كم انتجت مثل محمود درويش وسوريا كم انتجت مثل نزار قباني، والخليج العربي كم انتج مثل سامي محمد وجعفر اصلاح او احمد ابن ماجد او صقر الرشود.. يا ايها العرب متى تؤمنون بان المفكر والعالم والفنان هم اكبر منجزاتكم. يأتي ويموت ويرحل مئات المدراء والوزراء فيأتي غيرهم، تتبدل الارض فيأتي غيرهم. اما الفنان والعالم ان تكلته الارض تكلت ما لا يعوض. لهذا نكست فرنسا اعلامها يوم مات المخرج المؤلف العبقري تريفسو وتبادل الناس في الطرقات الحزن والعزاء.. تلك شعوب تعرف علاماتها، وتدرك كيف ان النابغة عندها هو تمام المنحة الالهية للشعوب. وكان العرب في جاهليتهم ازاء شاعرهم افضل تقديرا مما هو كائن بهم في ضعفهم الآن.

ترى.. متى يؤمن كل قومي.. مثل هذا الايمان ذي الوجيب ويوسعون للمفكر قدره وعمله ويعلمون انه مكتسب لهم جميعا، وانه صوت الجمال والحق والخير فوق الارض وفخر الشعوب. وهكذا مضى اول هذه الليلة الخامسة والستين في سرعة البرق. وقد ترك في الاذان دوي رعده.. فمن ذا لا يخشى ان يفكر نفسه؟ وكيف لا تخشى الامة حين تكر انجب ابنائها وتطويهم مع النسيان؟!

سفسطة

نصـوص الحـرية

سـهـم

لحظة الانعتاق الخاطفة
بماذا يفكر السهم
بالفريسة
ام...
بالحرية

خـطـوط

انت تمضي ايها المستقيم
دون ان تلتفت
لجمال التعرجات على
الورق
انت تملك الوصول
وانا املك السعة

عـربـة

كرشه المتدلي
عربة يدفعها امامه
مثقلة باطعمة الآخرين

محـاولـة

ضعه فوق السندان
واطرقه بلا رحمة
اطرقه اطرقه
قلت له - اطرقه بشدة
اطرقه يا حداد
اطرقه كي يتمدد
هذا القلب
ويصبح جسرا يوصلني
للنسيان

طـلـقـة

يهبط الغصن ثانية
ثم يصعد
والبلبل المتارجح منشغل
بالغناء
طلقة
جثة
يقف الغصن. مرتجفا.
لحظة
ثم يسكن
تصمت - في الغاب - كل
البلابل

حـكـمـة

حين ترى المجروح يغني
محترق الروح
على قارعة الدرب
فتوقف
حتى تعبر آهته
نحو سماوات الله
خشية ان تسحقها
اقدامك حين تمر

ثـلاثـة مـقـاطـع للحـيـرة

(١)

قال ابي لا تقصص
رؤياك على أحد
فالشارع ملغوم بالأذن
كل اذن يربطها سلك
سريّ بالأخرى
حتى تصل السلطان

(٢)

بعد ان يسقط الجنرال من
المشنقة
بعد ان يرسم الطير دورته
في الهواء الطليق
بعد ان تتخضب راياتنا
بالدماء..
ما الذي نفعل؟

(٣)

جالسا بظل التماثيل
أقلّم اظافري الوسخة
وافكر بأمجادهم الباذخة
هؤلاء المنتصبون في
الساحات
يطلقون قهقهاتهم العالية
على شعب
يطحن اسنانه من الجوع
ويبني لهم انصابا من
الذهب والادعية

عدنان الصائغ
(السويد)

وفد تعاوني لبناني يزور جمعية القرين

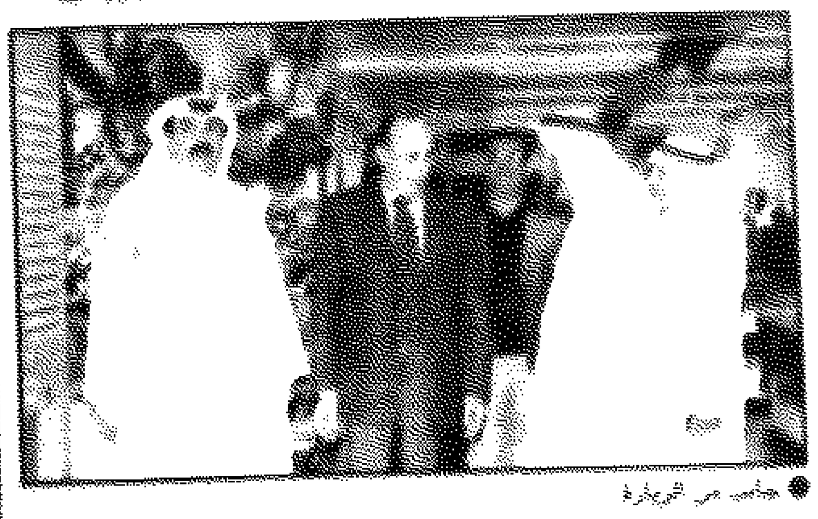
● جانب من الزيارة

كتب سعد: عبد القادر:

في اطار ... المساهمة بين التعاونيين في دولة الكويت والدول العربية زار وفد تعاوني لبناني جمعية القرين التعاونية وقد ترأس الوفد رئيس الاتحاد الوطني العام للجمعيات التعاونية اللبنانية طارق زيد وفاطمة المصري. وقد اطلع الوفد على مرافق العرض وحسن ترتيب السلع وتسهيل عملية البيع والشراء. كان في استقبال الوفد رئيس مجلس الادارة مصطفى سليمان الصالح ونائب الرئيس علي المنصور وامين الصندوق ابراهيم العبيد وعضو مجلس الادارة وممثل الجمعية لدى الاتحاد محمود الفزيع ونائب المدير العام عبد الحميد السيد. وقد اهدى رئيس الجمعية رئيس الوفد اللبناني درعا تذكارية. على الصعيد نفسه زار الجمعية وفد من جمعية الصليبية برئاسة احمد دياب رئيس الجمعية وبعض اعضاء مجلس الادارة للاطلاع على انجازات الجمعية واحدث امكانات عروض السلع بها وتأتي هذه الزيارة في اطار الزيارات المتبادلة بين التعاونيين في دولة الكويت.

الاحتفال بتخريج دورات حفظ القرآن وتجويده

اقامت لجنة زكاة العثمان حفلا بمناسبة تخريج الدورتين الخامسة والسادسة لمراكز تجويد وتحفيظ القرآن الكريم للرجال والنساء، والبنين والبنات. حيث ابتدأ الحفل بتلاوة ايات من الذكر الحكيم وكلمة لمدير اللجنة الشيخ احمد باقر الكندري الذي اكد على اهمية هذه الدورات التي يتلقى افرادها العلم مجانا وخاصة قراءة القرآن وحفظه وتجويده من اشرف العلوم. شاكرا لاهل الخير ما يقدمونه من اموال وصدقات لتغطية مصاريف الدراسة والجوائز المقدمة للدارسين.

حضر الحفل عدد من الشخصيات في مقدمتهم يوسف جاسم الحجي رئيس الهيئة الخيرية الاسلامية العالمية، والشيخ نادر النوري مدير عام لجنة التعريف بالاسلام واولياء الامور.

يوم مفتوح لعرض تجهيزات ما قبل الطباعة من هايدلبرغ

شركة محمد صالح ورضا يوسف بهبهاني، وكلاء هايدلبرغ العالمية في الكويت اقامت في ١٦ مايو ٩٨ يوما مفتوحا في معرض وكالة هايدلبرغ بمنطقة الشرق وتم خلال هذا اليوم تقديم عروض عملية لاحدث التجهيزات والمعدات الخاصة بعمليات ما قبل الطباعة، وجميعها من انتاج هايدلبرغ، نفذتها نخبة من الخبراء والفنيين العاملين لدى الشركة. وقد شارك في فعاليات هذا اليوم المفتوح حشد كبير من المدعوين والمهتمين بمتابعة اخر ما تنتجه التكنولوجيا الحديثة من الاجهزة والمعدات اللازمة لاعمال الطباعة وذلك بحضور عدد من مسؤولي وممثلي الشركتين. الجدير بالذكر ان وكالة هايدلبرغ، تعتبر من كبرى الوكالات العالمية المتخصصة في مجال العمل الطباعي والتي تسعى دائما الى تقديم احدث الابتكارات من مثل هذه التجهيزات والمعدات الخاصة بعمليات ما قبل الطباعة مثل اجهزة فرز الالوان، واجهزة الاخراج الطباعي وتشكيلة واسعة من الماسحات «السكانرز» والمعدات الاخرى.

احدث اجهزة العرض السينمائي الرقمي تقدمها مؤسسة احسان

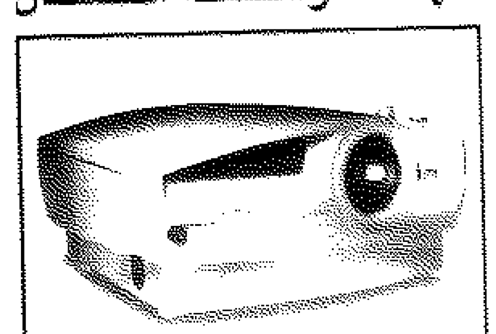

بينما تتوالى القفزات التكنولوجية في ميدان اجهزة العرض المرئي والمسموع، تقوم مؤسسة احسان، الوكيل المعتمد في الكويت لشركة الكتروهوم العالمية، التي تتخذ من كندا وانكلترا مقرا لها، بتقديم احدث هذه الاجهزة على الاطلاق، وهو جهاز العرض فيديو بروجكتر «الكتروهوم DLV1280».

ويعد هذا الجهاز بحق ثورة تقنية في عالم العرض السينمائي الرقمي (الديجيتل)، لما يتميز به من النقاء بالغ الوضوح والدقة، ولامكانية وصله باجهزة الكمبيوتر، او الفيديو، او اجهزة عرض المستندات، او العرض بالابعاد الثلاثية، او اجهزة عرض الاقراص المرئية المدمجة. فتظهر مكبرة بكل وضوح، على الشاشة الخاصة، التي يتراوح قياسها بين ١ متر الى ٧.٢ أمتار.

يتمتع جهاز العرض «الكتروهوم» بقوة اضاءته العالية، وبالوانه النابضة بالحياة، التي يندر ان يعطيها جهاز اخر بمثل هذا الحجم. اذ تقدر قوة السطوع التي يقدمها بـ ١٠٠٠ انزي لومن، في حين تصل نسبة التباين فيه الى ١/١٠٠ انزي. كما يتميز الجهاز بوزنه الذي لا يتجاوز ٣٨ كلغ، الذي يسهل نقله واستعماله في اي مكان، وتحت اي ظرف من ظروف التشغيل. ويمكن للجهاز عرض الانظمة الكمبيوترية بدقة عالية تصل الى ١٠٢٤ × ١٢٨٠، تمثل قمة من قمم العرض الواضح والدقيق، في مختلف غرف الاجتماعات، والقاعات، وغرف التحكم، مهما اشتدت الاضاءة المتوافرة في تلك الاماكن، فيستطيع الحضور بذلك تدوين ملاحظاتهم دون ادنى صعوبة. اضافة الى الميزة الكبرى لهذه الدقة العالية في العرض، وهي الراحة المثلى في المشاهدة، التي تحول دون تعرض العينين للاجهاد، او الرأس للصداع. لاسيما وان جهاز العرض «الكتروهوم» يعرض انظمة اقل مسحا، ويعرض للالوان مقداره ١٦.٧ مليون لون، عند مسح ١٠٢٤ × ١٢٨٠، ناهيكم عن استفادته من احدث انظمة العرض الرقمي الذي يضمن اقصى درجات الجودة والنقاء للعرض، عند استعمال هذا الجهاز في المنازل على نظام المسرح المنزلي (Home Theatre).

وان كانت شركة الكتروهوم حريصة على تقديم كل ما هو جديد في عالم اجهزة العرض القوية والمميزة، ومنها الجهاز الذي تحدثنا عنه انفا، وجهاز جديد اخر سينزل الى الاسواق قريبا، ويختص بالعروض التي تحتاج الى قوة اضاءة عالية جدا، فان مؤسسة احسان، الوكيل المعتمد لمنتجات الكتروهوم العالمية في الكويت، شديدة الحرص دائما على ان تكون السوق الكويتية في طليعة الاسواق العالمية التي تصلها هذه الاجهزة المتطورة. لانها حريصة جدا على تقديم ما هو الافضل لعملائها، ولاسيما في مجال الاجهزة الصوتية والمرئية.

الزميلة تهاني البرتقالي تودع الكويت وتشكر مكرميها

● الزميلة تهاني مع عدد من عضوات جمعيات النفع العام

اقامت الزميلة تهاني البرتقالي حفلا في فندق المنزه الشف خلاله بالعديد من الشخصيات التي قامت بتكريمها بمناسبة مغادرتها الكويت والعودة الى عملها في جريدة الاهرام.

حضر الاحتفال اعضاء اللجنة العامة للجالية المصرية بالكويت وعضوات الجمعية الكويتية لرعاية المعوقين وجمعية الرعاية الاسلامية والجمعية التطوعية النسائية وعدد كبير من الاعلاميين والاعلاميات وسيدات المجتمع الكويتي.

● مع ابناء الجالية المصرية

روضة الفرات تحتفل بتخريج ازهارها

● رفع العلم

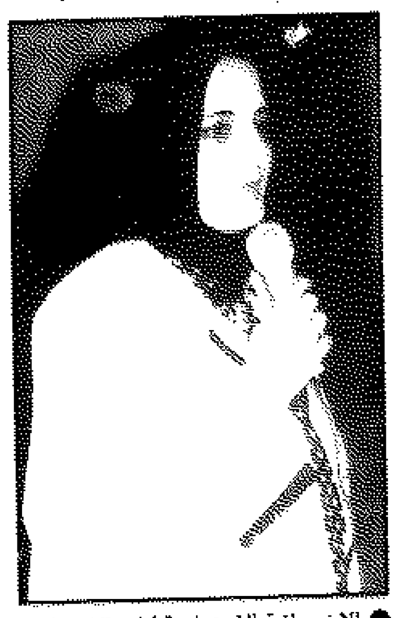
● الاخصائية الاجتماعية ليلى الانصاري

● من التراث الشعبي

احتفلت روضة الفرات بمنطقة العاصمة التعليمية بتخريج كوكبة من ازهارها للعام الدراسي ٩٧/٩٨ بحضور مراقب الخدمات الاجتماعية والنفسية بمنطقة العاصمة التعليمية سمير الناصر واعضاء هيئة التدريس وجمع غفير من اولياء الامور.

بدأ الحفل بكلمة لناظرة الروضة صديقة حسين رحبت خلالها باولياء الامور لحضورهم حفل ابنائهم وقالت اننا بانتظار هذا اليوم الذي نرى فيه ابناءنا يشقون طريقهم نحو المستقبل. ومن جانبها اكدت ليلى الانصاري حرص الروضة على اقامة مثل هذا الحفل على الرغم من وجود عقبات متعلقة بصيانة الروضة، الا ان اصرار الادارة فيها على عدم حرمان اولياء الامور من الفرحة بتخريج اطفالهم حيث استطاعت بالتعاون وتضافر الجهود تخطي هذه العقبات من اجل تخريج رجال ونساء المستقبل ممن تقوم على سواعدهم نهضة هذا الوطن.

وبعد ذلك قدم الاطفال فقرة غنائية عن الاسرى، كما ادوا رقصة شعبية وفقرة عسكرية. كما تخلل الحفل مسابقات شارك فيها اولياء الامور من الجنسين، وتوزيع الجوائز على الاطفال الخريجين.

● زفة العروس

● عرض عسكري

اخبار الناس

● د. ميمونة الصباح

● د. صالح الشيخ

● فالح حربي المبع

● محمد الفودري

● ناظرة الرابية تتوسط منى انور وناهد غندور

حفل تكريمي

● كرمت اللجنة الاجتماعية في الجمعية التطوعية النسائية لخدمة المجتمع في يوم «لقاء المحبة والوفاء» امينة سر الجمعية فتوح المالك وعضوة اللجنة الاجتماعية غنيمة ملك بمناسبة شفائهما، وقد القت د. ميمونة الصباح كلمة ترحيبية بالعضوتين مشيدة بدوريهما في الجمعية ومتمنية لهما الصحة والعافية ومواصلة العطاء، حضرت الحفل مجموعة من عضوات الجمعية والاتحاد.

***

● الدكتور صالح الشيخ مستشار العمل ومدير ادارة عمل محافظة العاصمة في وزارة الشؤون الاجتماعية والعمل يقوم حاليا باعمال الوكيل المساعد لشؤون العمل بالوكالة.

***

● الزميل فالح حربي المبع رئيس تحرير مجلة بيت النحل عاد من رحلة عمل شملت بعض دول الخليج.

***

● محمد الفودري لاعب نادي خيطان لكرة اليد السابق خرج من المستشفى بعد ان خضع لعلاج من الم في فقرات الظهر ويقضي فترة نقاهة حاليا يتوجه بعدها الى المانيا لاستكمال علاجه.

● سلوى الشرهان

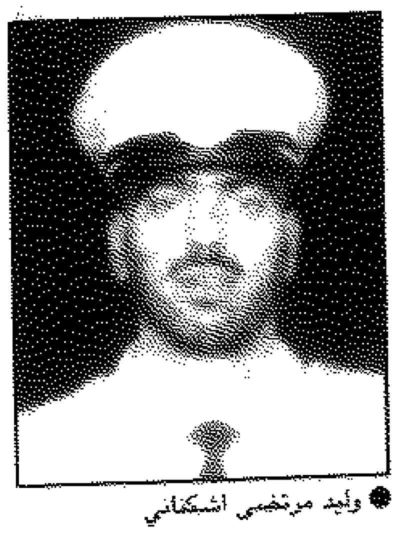
● وليد مرتضى اشكناني

● عبدالعزيز السمكة

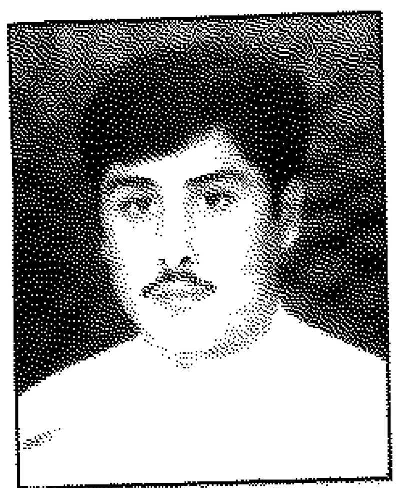
● حميد الرويشع

برامج هادفة

● سلوى الشرهان مديرة نادي الفروانية الصيفي تستعد لافتتاح النادي ابتداء من ٢٠ يونيو واعدت لذلك سلسلة من البرامج الهادفة والانشطة المختلفة للاطفال.

● اشبال المدرسة الانكليزية في لقطة تذكارية

درع التفوق

● احتفلت ثانوية الرابية بنات بحصولها على اعلى نقاط لنشاط التربية البدنية وقد قام مدير الانشطة والموجهة الاولى بتسلم درع التفوق الى ناظرة الثانوية لولوة الحشاش والمدرسة الاولى منى انور، وبدورها شكرت الحشاش وزارة التربية على هذا التكريم.

تهنئة

● وليد مرتضى اشكناني تخرج في كلية علي السالم العسكرية برتبة ضابط وحصل على المركز الثالث على الكلية.

***

● عبدالعزيز محمد السمكة احتفل بتخرجه في ثانوية احمد العدواني للمقررات.

***

● حميد الرويشع عاد الى البلاد بعد ان امضى اجازة خاصة في قبرص.

***

● خالد عبدالله العوضي يستعد للسفر لقضاء اجازة خاصة بالخارج.

جولة بحرية

قامت مجموعة من اشبال المدرسة الانكليزية بجولة بحرية نظمها نادي الاشبال السياحية (الصيفي) بالتعاون مع شركة المشروعات السياحية.

● خالد عبدالله العوضي

أيتها الأشرعة البيضاء خذينا في رحلتك الزرقاء من فُتحية إلى كاش (تركيا)

ان سواحل الجمهورية التركية تمتد لاكثر من ثمانية الاف كيلومتر على بحار اربعة، البحر الاسود، البحر الابيض المتوسط، بحر ايجه، وبحر مرمرة.

ان هذا العالم الهائل من الشواطئ العامرة بالمدن والقرى، والرمال النظيفة والخضرة اليانعة، والخلجان والاخوار والجزر، والتكوينات الطبيعية الخلابة، هو جنة سياحية لا تضاهى تدعوكم لاكتشاف مباهجها على مهل مرة بعد مرة.

ان الرحلة الزرقاء هي مفهوم سياحي يتضمن ابحارا راقيا بين محطات ساحلية معروفة ومرموقة، مع التمتع بكل التسهيلات والخدمات المعدة لعشاق هذا النوع من الرحلات. ستستمتعون بالبحر طالما صحبتكم اشرعة يختكم فوق مياهه المتعددة الالوان، فاذا ما القيتم المراسي في هذه المحطة او تلك فستجدون مباهج البر بانتظاركم من مدن قديمة واسواق عريقة وتجهيزات حديثة. ان الطبيعة الخلابة تتبدى لكم في اشكال والوان عديدة وفريدة تفوق الخيال وتجل عن الوصف. تقع فتحية (Fethiya) على ساحل البحر الابيض المتوسط وتشكل هذه المدينة الحالمة وما حولها بيئة سياحية اسرة يصعب عليكم مغادرتها او نسيانها.. فهي تطل على خليج فسيح جميل يزدان بجزر عديدة، وتتفرع منه خلجان صغيرة وخيران شتى كما تجدون الحوض البحري المتميز لخدمة يختكم المملوك او المستأجر، كما ان المنتجعات العديدة التي تشتهر بها «فتحية» تشكل جزءا بارزا من بانوراما سياحية لا تمل.

اكتشفوا خليج بلجيز (Belcegiz) القريب، واللاجون الازرق الجميل اولو دينز (Oludeniz) اذهبوا الى جزيرة جميلر (Gemiler) حيث الخرائب اثار بيزنطية بين اشجار الصنوبر، او اذهبوا على الشاطئ نحو كنك (Kinik) حيث بقايا خانثوس (Xanthos) عاصمة ليسيا القديمة.

ابحروا شرقا الى كالكان (Kalkan) وهي بلدة جميلة ترتفع فوق تل طبيعي وتطل على خليج تزينه الشرعة لا تكاد تغيب جيئة وذهابا من والى السواحل القريبة، يستقبلها هنا حوض بحري جذاب، فاذا ما ترجلتم الى داخل البلدة فستمشون بكم طرق ضيقة ومتموجة بين صفوف من محلات البيع المتنوعة، لتنتقوا هداياكم او ترشفون من المرطبات اللذيذة قبل حلول وقت عشائكم ثم لتصلوا اخيرا الى كاش (Kas) ومحيطها الاثري العريق لتشرعوا ان ابدتم في رحلة اخرى من رحلات العالم الازرق المثيرة.

الهارون يرعى حفل تخريج طالبات ثانوية الفنطاس - مقررات

● د. الهارون يتوسط عبدالله اللقمان ومديرة المدرسة

● انيسة الماجد، نادية الجوطي والهام عبدالله

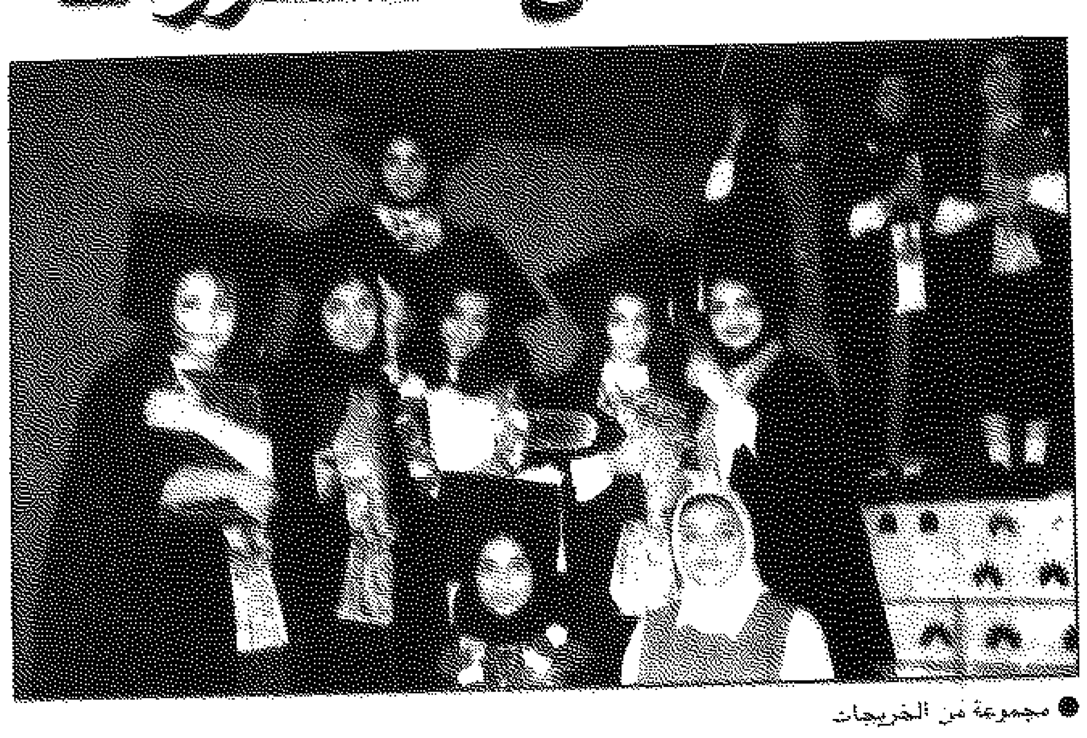
● مجموعة من الخريجات

رعى وكيل وزارة التربية د. مساعد الهارون حفل تخريج طالبات ثانوية الفنطاس مقررات، للعام الدراسي ٩٧ ـ ٩٨، حضر الحفل الوكيل المساعد للشؤون التعليمية عبدالله اللقمان، ومدير منطقة الاحمدي التعليمية محمود القروي ومديرة مكتب التنسيق غنيمة الدخيل وعدد من مسؤولي الوزارة والمنطقة واولياء الامور.

استهل الحفل بتلاوة مباركة من الذكر الحكيم ثم القت مديرة المدرسة انيسة الماجد كلمة ذكرت فيها ان النهوض بالعملية التربوية قائم على جذور متماسكة ممتدة في اعماق الارض، من خلال التشجيع المستمر على العمل المتواصل وزرع الامل في الوصول الى الابداع والانجاز المتميز على الدوام، منوهة بالعطاء المتواصل من قبل الاقسام العلمية الذي كان له اكبر الاثر في انبات وريقات خضراء يانعة حققت الفوز وفي اغلبية الانشطة والمسابقات وعلى مستوى المدرسة، المنطقة، الدولة، فكانت الزهرة الطالبة.

وقالت ان التفوق امل وطموح سعت اليه الطالبة، من خلال طريق العلم، وقد حان الوقت لرد الجميل الى الوطن الغالي الذي لم ولن يبخل عليك في وقت مضى او اتى وسياتي، فلابد من مواصلة المسير في نهل العلوم المفيدة متوجة في المثل والاخلاق الحميدة.

واعربت في ختام كلمتها عن فخرها واعتزازها بالطالبات الخريجات متمنية لهن دوام التفوق.

ثم القت الطالبة انفال العجيل كلمة نيابة عن الخريجات قالت فيها:

انه لشرف عظيم ان اقف واتحدث اليكم من خلال هذا المنبر الناطق بلسان اخواتي الخريجات في هذا اليوم الذي تفرح فيه القلوب وتسعد فيه النفوس وتقر فيه الاعين بعد عطاء دام اربع سنوات من العمل الدؤوب المتواصل لتنهل من بحور العلم فالعلم نور يضيء العقول وتاج يزين الرؤوس ونافذة نتطلع من خلالها الى كل ما هو مميز.

واضافت: اذا كان فضل العلم كبير وعظيم فان منزلة العلماء في الدنيا والاخرة اكبر واعظم لانهم ورثة الانبياء في حمل رسالة العلم السامية. فبكل الحب والتقدير ونيابة عن زميلاتي اتوجه بجزيل الشكر وعظيم الامتنان لكل من بذر بذرة الجهد الصادق والعمل المخلص والود والاخاء في نفوسنا. وايمانا منا باهمية العلم والتعلم وانطلاقا من الطموحات الواسعة التي نصبو اليها نعاهدكم جميعا بان نكون خير ثمرة لخير بذرة بذرتموها في انفسنا فنشق الصفوف ونواصل الكفاح من اجل عهد مشرق لديرة الخير.

وفي الختام قام راعي الحفل د. الهارون بتوزيع شهادات التخرج على الطالبات.

سهام حرب

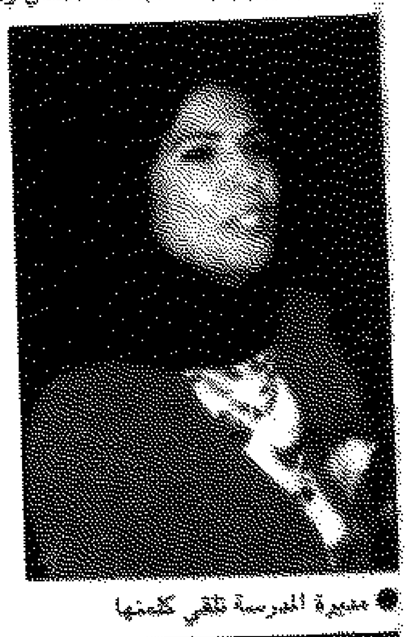
● مديرة المدرسة تلقي كلمتها

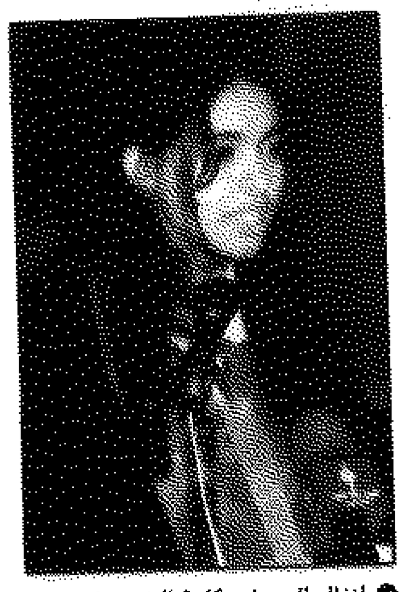
● انفال العجيل وكلمة الخريجات

● راهية الدوس

● لجين العيدان الحاصلة على اربع نقاط مع د. الهارون ووالدتها

● ايمان المولى مع اسرتها

● شيماء المياس وخلود المحسن

● اماني البائل

المدرسة الانكليزية للبنات تحتفي بخريجاتها

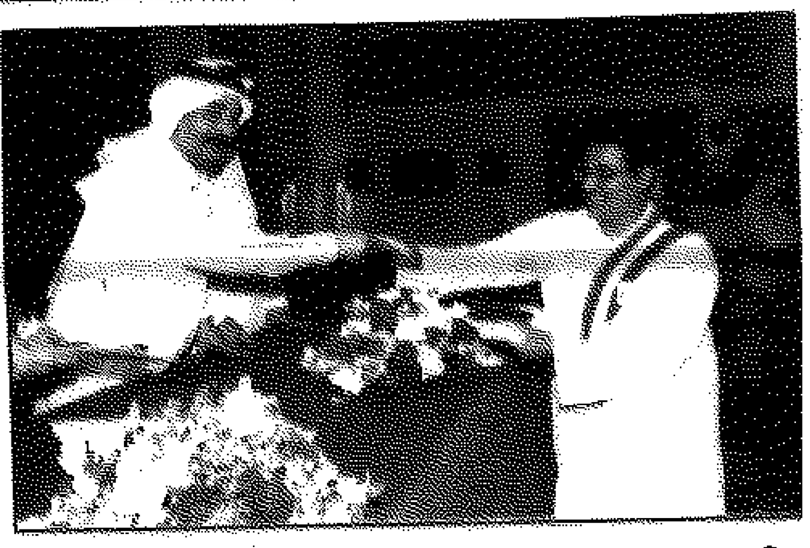
● بدر المطيري نجل الرائد طلال المطيري يتسلم شهادة التخرج بتقدير امتياز مع مرتبة الشرف في حفل التخرج الثالث عشر الذي اقامته ثانوية القرطبي.

● مها الشايع وهاليري هنتر

● الخريجات في صورة جماعية

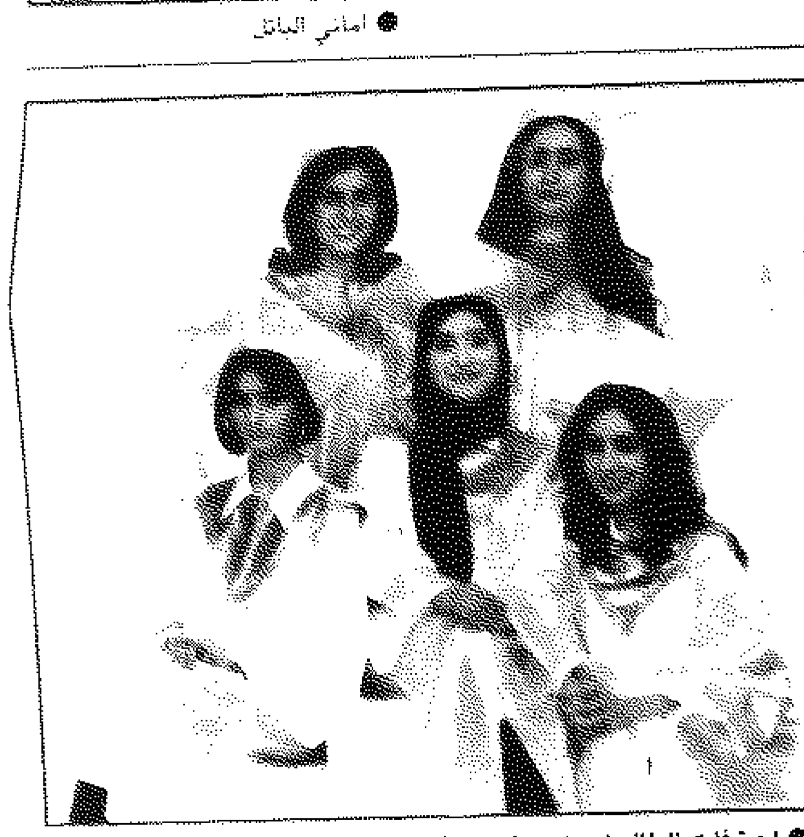
● احتفلت الطالبات هدى احمد فرج وندى شبيشتر وجمانه الجزاف وسارة التركيت وعذاري اشكناني بتخرجهن في ثانوية بيان مقررات.

اقامت المدرسة الانكليزية للبنات حفل التخرج السنوي لطالباتها الخريجات للعام الدراسي ٩٧ ـ ٩٨، على مسرح المدرسة وحضره لفيف من اولياء امور الخريجات.

استهل الحفل بتلاوة مباركة من القرآن الكريم ثم قامت ناظرة المدرسة هاليري هنتر بالقاء كلمة رحبت بها بالحضور وحثت الخريجات على الالتزام بالمبادىء والاخلاقيات التي قامت المدرسة طوال العام بغرسها في طالباتها مشيرة الى ان المرحلة المقبلة هي من اهم المراحل العملية والاجتماعية والتي يتحدد على اساسها المستقبل الاجتماعي والمهني لكل طالبة، كما باركت لاولياء الامور بتخرج بناتهن اللاتي كُنّ محل ثقتهم بجدهن واجتهادهن للحصول على اعلى الدرجات في التعليم والتربية وتمنت لطالباتها الخريجات دوام التفوق والنجاح.

● اولياء امور الطالبات

هذا وقد قامت مها الشايع وناظرة المدرسة السيدة هنتر بتوزيع شهادات التخرج على الطالبات الخريّجات، وبعدها تم افتتاح بوفيه العشاء على شرف الحضور.

● بشاير حميد الشايجي احتفلت بتخرجها في ثانوية اليرموك مقررات بتقدير جيد جدا وتلقت التهاني بالمناسبة.

* * *

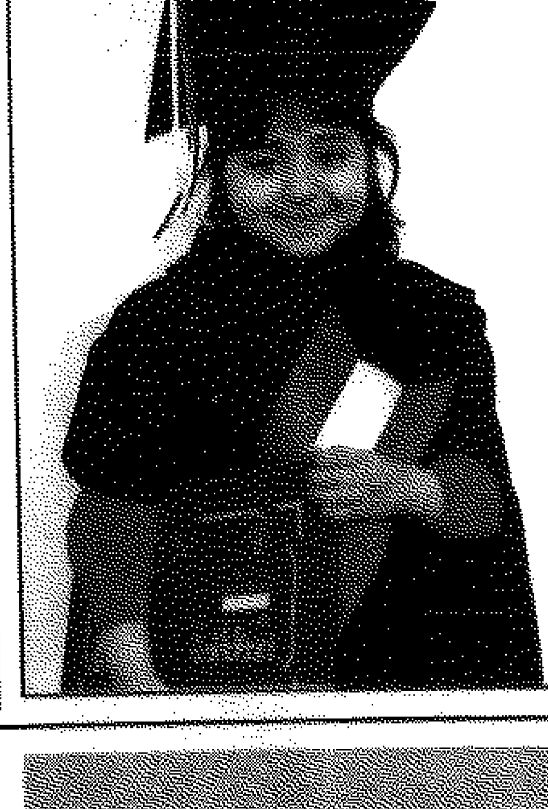

● فاطمة
...الد المسليم
قامت لها
الاسرة حفلا
مناسبة
تخرجها في
روضة النوير
حصولها على
شهادة تفوق
بحضور الاهل
والاسر
الصديقة.

مبروك

● جهاد حبيبة ودارين الحموي احتفلا بعقد قرانهما بمشاركة الاهل والاسر الصديقة

● محسن محمود عنبر ونجاة بكر احتفلا بزفافهما بمشاركة الاهل والاسر الصديقة

● جهاد عثمان الحاج احتفل بزفافه الى رلى علي الحاج بحضور الاصدقاء والاقارب.

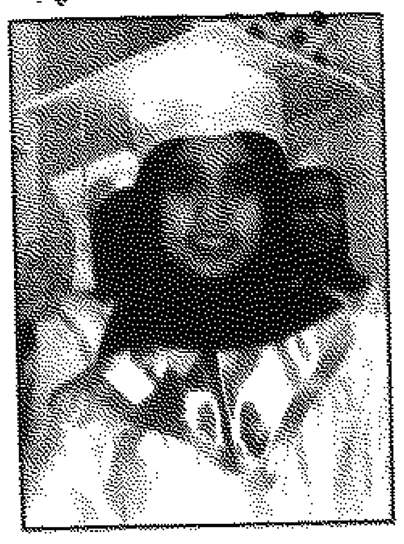
● آلاء جاسم الثناك تلقت تهاني الصديقات بمناسبة تخرجها في ثانوية بيان مقررات

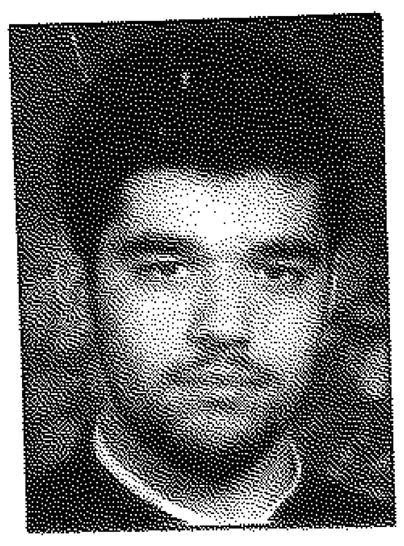
● عبدالله زكريا احتفل بتخرجه في ثانوية عبدالله المبارك الصباح للمقررات بتقدير امتياز مع مرتبة الشرف، وتلقى التهاني بالمناسبة.

● جمال عبد الصبور ابوزيد احتفل بعقد قرانه على كريمة احدى الاسر، واقام بالمناسبة حفلا للاهل والاصدقاء.

● ايمن الجمل احتفل بخطبته على شيماء بدر السرويجي وسط فرحة الاهل والاصدقاء.

● ...ساء ناصر ويسرين سرحي احتفلا بزفافهما بحضور الاهل والاصدقاء.

● نايف حمد المصيريعي تلقى تهاني الاهل بمناسبة تخرجه في جامعة الكويت، قسم العلوم السياسية.

● زين العتيبي تلقت تهاني الصديقات والاهل بمناسبة تخرجها في كلية العلوم.

افــراح الــجــمــهــور

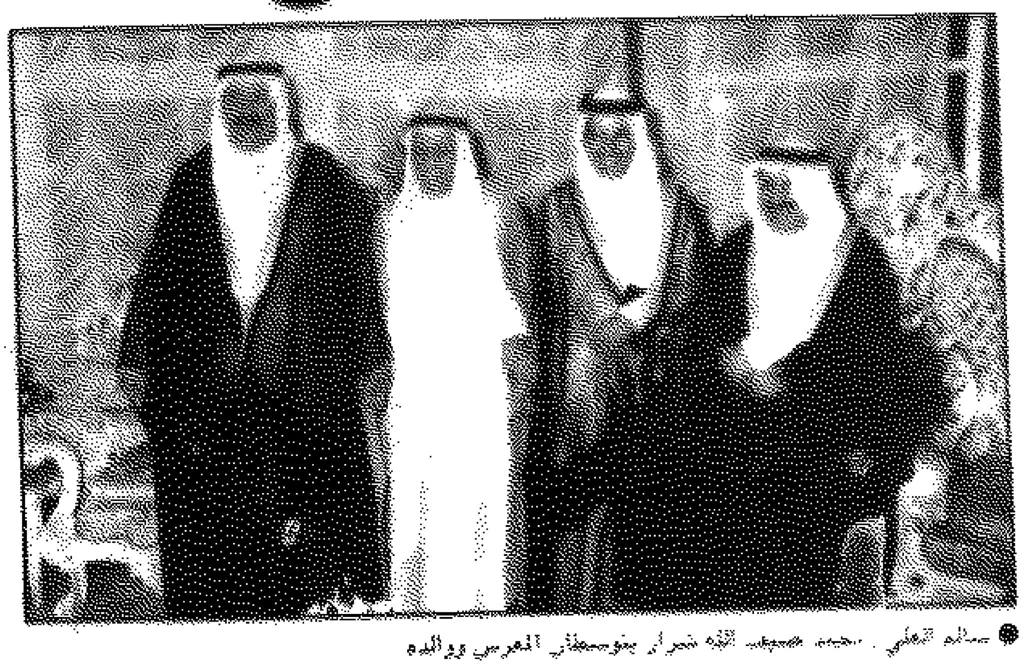
● سالم العلي، محمد ضيف الله شرار يتوسطان المعرس ووالده

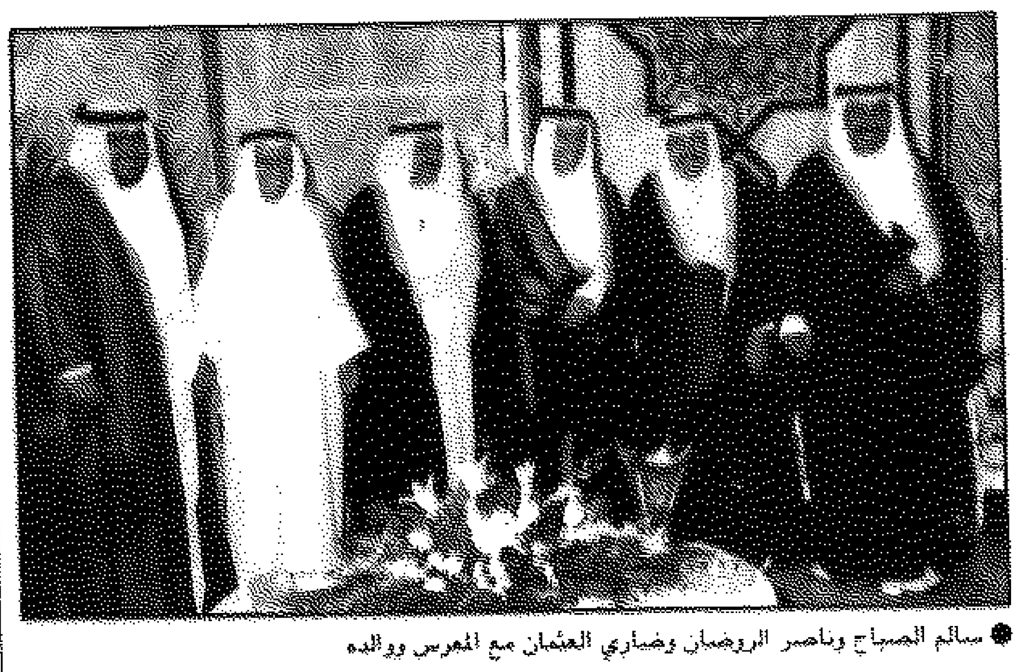
● سالم الصباح وناصر الروضان وضاري العثمان مع المعرس ووالده

احتفل عضو مجلس الامة غنام علي الجمهور بزفاف ولده عبدالله الى كريمة احدى الاسر الكويتية واقام بالمناسبة حفل استقبال في صالة افراح الفروانية حضره الشيوخ والوزراء واعضاء مجلس الامة والسفراء وال العروسين.

● المعرس عبدالله

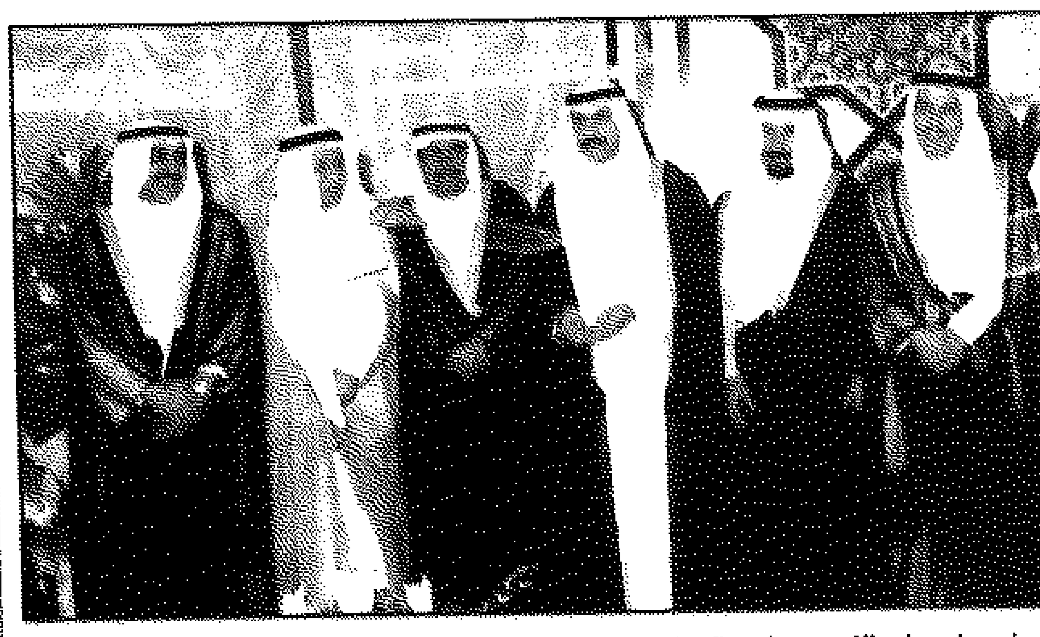
● سعود ناصر الصباح وعلي جابر الاحمد وجاسم الخرافي

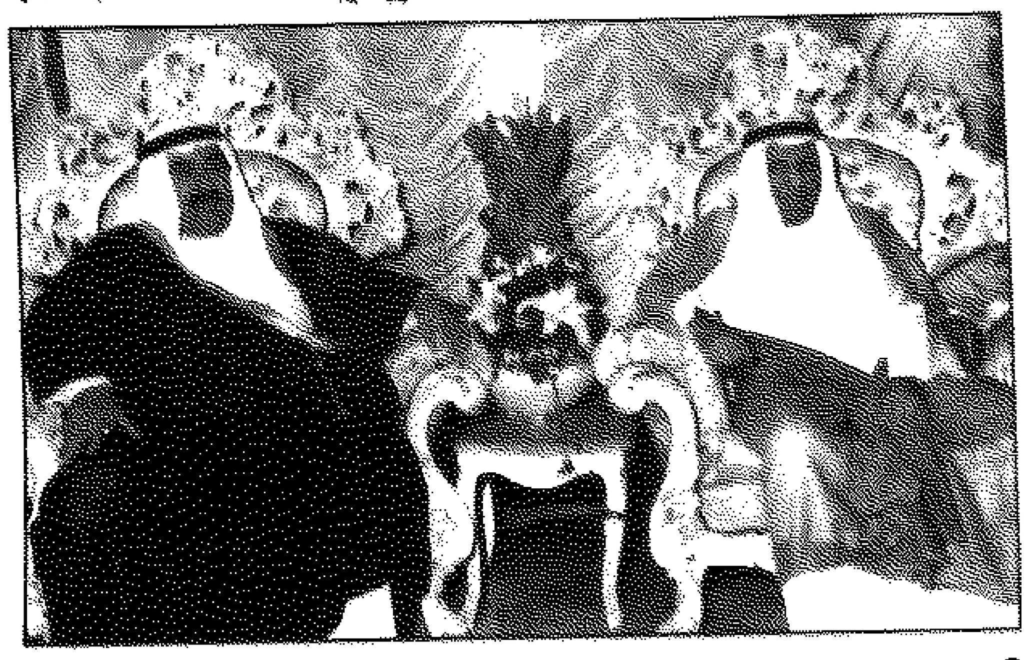
● ناصر المحمد ووالد المعرس غنام الجمهور

● سفير ايران يهنئ

● خالد وليد الطبطبائي تلقى التهاني من الاهل والاصدقاء بمناسبة تفوقه بامتياز في الصف الثاني الابتدائي وانتقاله للصف الثالث في مدرسة الجميل الخاصة.

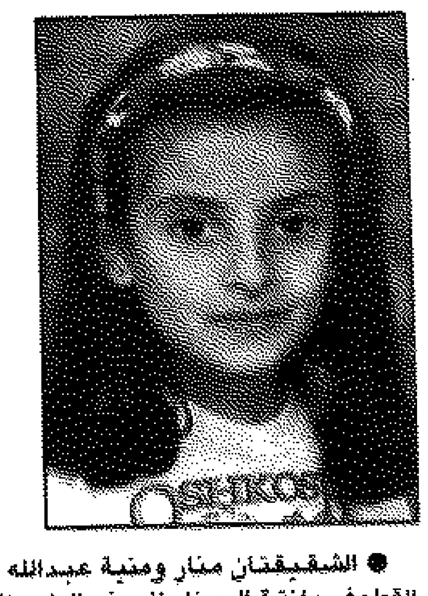

● الشقيقتان منار ومنية عبدالله الزيد احتفلتا بتفوقهما بمدرسة القطوف وانتقال منار للصف الرابع الابتدائي ومنية الى الصف الثالث الابتدائي.

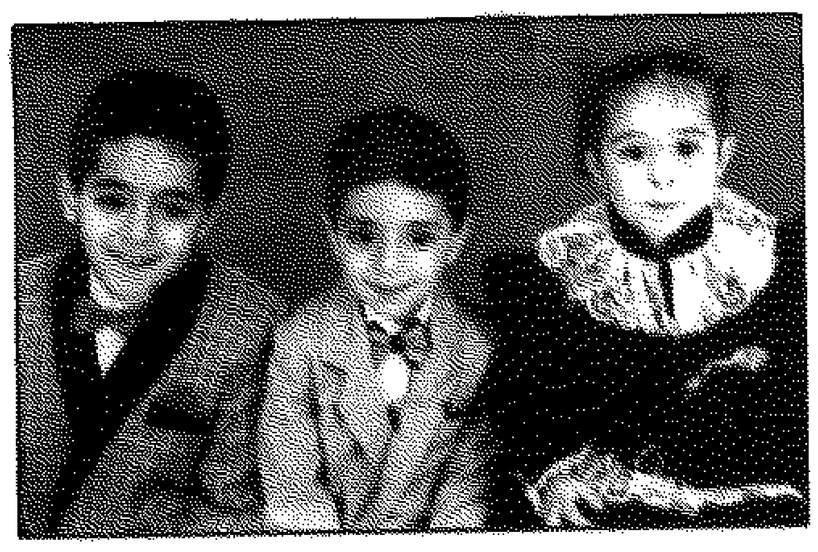
● نورا ومحمد اشرف الموجي احتفلا بخروج شقيقهما سامح من المستشفى واقاما بالمناسبة حفلا للاهل والاصدقاء.

● سارة عبدالمحسن الصقر نجحت بتفوق في مدرسة الاسراء الابتدائية وانتقلت الى الصف الاول المتوسط.

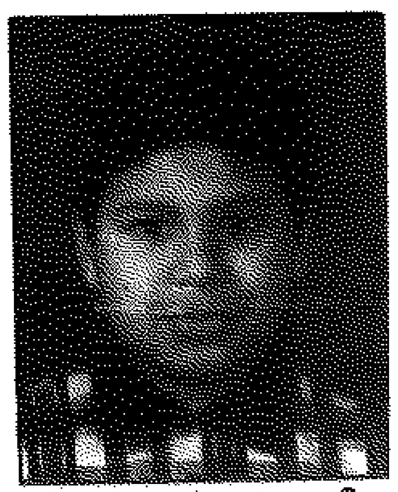
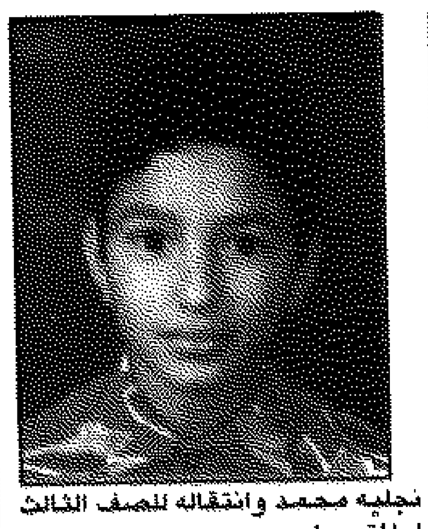
● سعد الحوطي احتفل بتفوق نجليه محمد وانتقاله للصف الثالث المتوسط. واحمد وانتقاله للصف الاول المتوسط.

● احمد ومنار عبد الرحمن احتفلا بنجاحهما مع الاصدقاء.

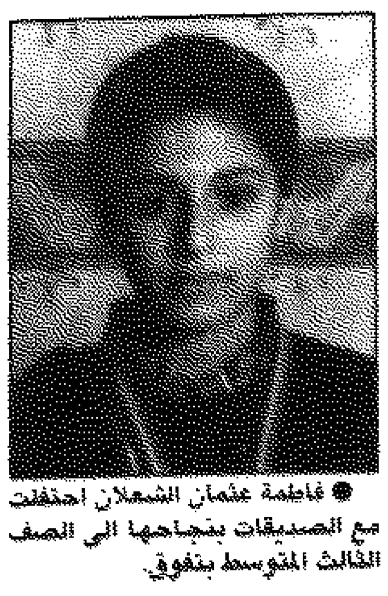
● فاطمة عثمان الشعلان احتفلت مع الصديقات بنجاحها الى الصف الثالث المتوسط بتفوق.

● ياسمين انور الكوت احتفلت بتفوقها في المدرسة وانتقالها للصف الثالث ابتدائي.. كما احتفل شقيقها فهد بتخرجه في الروضة.

● فاطمة يوسف الحمادي اقامت لها الاسرة حفلا بمناسبة عيد ميلادها.

● احمد نجل الزميل غازي الخلف تخرج في روضة الشمائل وحصل على شهادة تفوق بالمناسبة.

● شيماء عبدالفتاح احمد احتفلت بتفوقها وانتقالها للمرحلة المتوسطة.

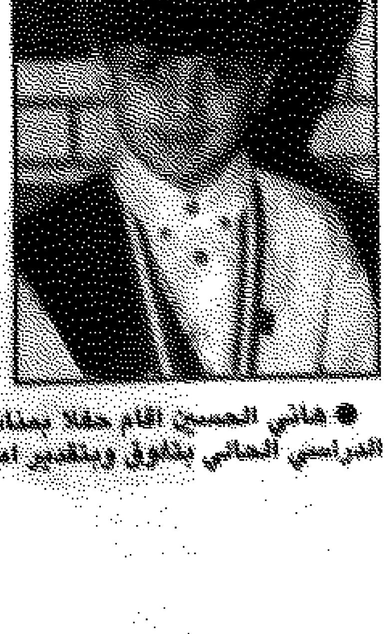

● هاني الحسيني اقام حفلا بمناسبة نجاح ابنيه فجر وبدر في العام الدراسي الحالي بتفوق وبتقدير امتياز مع مرتبة الشرف.

● عليا محمد احتفلت بتخرجها في الروضة وانتقالها للمرحلة الابتدائية.

● سالم خالد المناعي اقامت له الاسرة حفلا بمناسبة عيد ميلاده الاول حضره الاهل والاصدقاء.

بحضور وزير الاشغال والكهرباء

تكريم المشاركين في البرنامج التدريبي لتأهيل المهندسين

● د. الرقبة يكرم احدى المشاركات في البرنامج

اشاد وزير الاشغال العامة ووزير الكهرباء والماء المهندس حمود الرقبة بالتعاون القائم بين جامعة الكويت ممثلة في كلية الهندسة والبترول وبين وزارات الدولة المختلفة وخاصة وزارة الاشغال مشيرا الى ان وزارة الكهرباء والماء ستحذو حذو وزارة الاشغال في هذا التواصل بين الجامعة وخريجيها جاء ذلك في الكلمة التي القاها بالحفل الذي اقامته كلية الهندسة والبترول - مكتب الاستشارات والتطوير المهني بفندق الهوليدي ان لتكريم المشاركين في البرنامج التدريبي المتخصص لمهندسي وزارة الاشغال حديثي التخرج والذي تم خلاله مزج الخبرة العملية بالعلوم النظرية للمهندسين حديثي التخرج بالوزارة والذي قسم على تسع مراحل تدريبية متميزة.

حضر الحفل عميد كلية الهندسة والبترول الاستاذ الدكتور عماد العتيقي والعميد المساعد الاستاذ الدكتور وليد بوحمرا والدكتور هاشم الطبطبائي المشرف على البرنامج وعدد من المسؤولين في وزارة الاشغال العامة.

كما القى الاستاذ الدكتور عماد العتيقي كلمة اعرب فيها عن شكر الكلية لراعي الحفل ولوزارة الاشغال على اهتمامها بالتعاون المثمر بينها وبين الجامعة والكلية في تدريب الكوادر الوطنية من المهندسين والمهندسات الشابات واثنى على جهود المشاركين وحرصهم على الاستفادة.

ثم قام وزير الاشغال العامة ووزير الكهرباء والماء وعميد كلية الهندسة والبترول والدكتور وليد الطبطبائي بتوزيع الشهادات على المتدربين.

● د. عماد العتيقي عميد الكلية

● د. هاشم الطبطبائي مشرف البرنامج

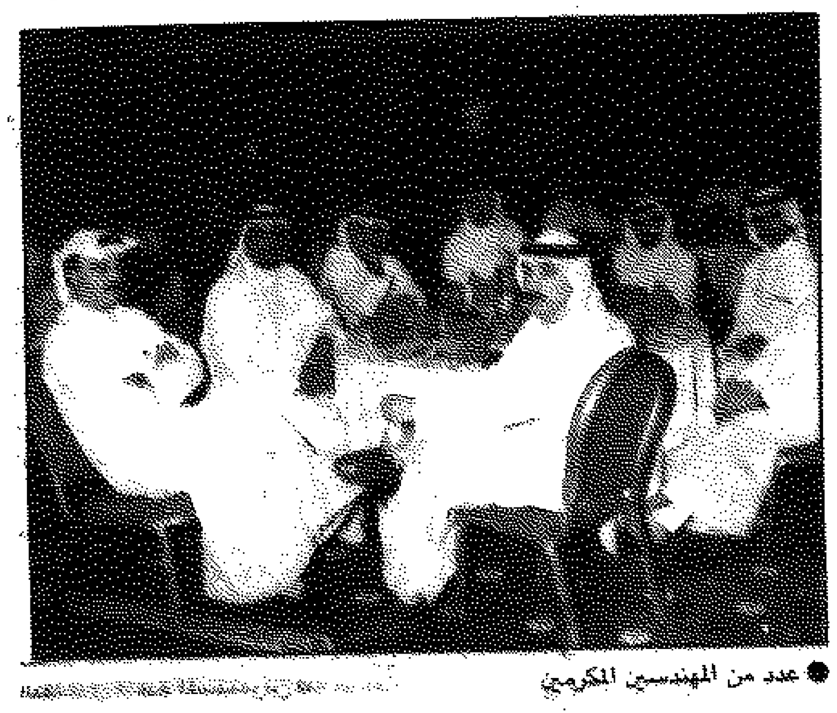
● عدد من المهندسين المكرمين

مدرسة القطوف احتفلت بطالباتها

احتفلت مدرسة القطوف باختتام العام الدراسي واقامت بالمناسبة حفلا تكريميا لطالباتها تخلله العديد من الفقرات المختلفة.. وفي نهاية الحفل تم توزيع الشهادات على الطالبات الخريجات.

● تسليم الشهادات

● لقطة تذكارية

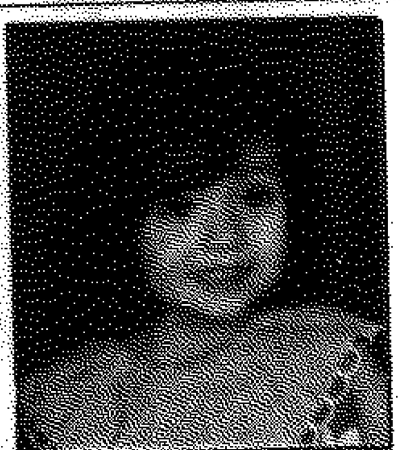
● شوق سعد تستعد لدخول المرحلة الابتدائية.. كما تستعد شقيقتها نور لدخول مرحلة رياض الاطفال.

● امل مختار احتفلت بعيد ميلادها وسط فرحة الاهل

● هديل محمود الغريب اقامت لها الاسرة حفلا بمناسبة عيد ميلادها حضره الاهل والاصدقاء.

● روان وحنين حسين الوسمي احتفلتا بعيد ميلادهما بمشاركة الاصدقاء والاقارب.

الاقتصاد والمال

مؤشر البنك الوطني للبورصة

الثلاثاء ١٩٩٨/٦/٢	الاربعاء ١٩٩٨/٦/٣	الفرق
1652.8	1639.1	-13.7

يحتسب المؤشر على اساس اسعار الاقفال وعدد الاسهم قيد التداول لجميع الشركات المدرجة في البورصة وتاريخ الاساس هو ٢٨ ديسمبر ٩٤ = ١٠٠٠ نقطة

مؤشر الشال للبورصة

الاربعاء ٩٨/٦/٣	الثلاثاء ٩٨/٦/٢	الفرق نقطة	٪
166.4	167.7	-1.3	-0.8
الاربعاء ٩٧/١٢/٣١	193	-26.6	-13.8

مؤشر الشال هو مؤشر قيمة يتضمن 43 شركة مسجلة في البورصة وتاريخ الاساس هو ١٩٩٠/٨/١ = ١٠٠ نقطة

في التقرير الشهري لـ «مشاريع الكويت»

البورصة تمر بحالة عدم استقرار بسبب تزعزع الثقة لدى المستثمرين

■ تطوير شركات الوساطة يتطلب ثورة جذرية في امكاناتها

■ هبوط الاسعار ايجابي ويوفر فرصا استثمارية ممتازة

اقفل مؤشر سوق الكويت للاوراق المالية عند مستوى ٢١٩٣٫٨ نقطة في نهاية مايو منخفضا ٣٥٫٤ نقطة بالمقارنة مع ابريل و٤٥٨ نقطة مقارنة مع نهاية العام الماضي، اي بنسبة انخفاض مقدارها ١ بالمائة و١٧ بالمائة على التوالي.

انتعاش التداول

وذكر تقرير لشركة مشاريع الكويت الاستثمارية ان الشهر الماضي شهد انتعاشا في نشاط التداول في كل من حجم وقيمة التعامل وعدد الصفقات خلال مايو بالمقارنة مع الشهر الذي سبقه وذلك على الرغم من عدم تحقيق تغيير واضح في مؤشر السوق الامر الذي يوضح استمرار حالة الترقب وعدم التاكد لدى قاعدة المستثمرين في السوق.

ارتفاع المضاربة

وبين التقرير ان الاداء تميز في مايو بارتفاع عنصر المضاربة في التعامل حيث ارتفع معدل عدم الاستقرار اليومي نتيجة التذبذب الشديد الذي شهده مؤشر السوق ارتفاعا وهبوطا في اليوم الواحد، ويمكن تفسير ذلك بوجه نتيجة لحالة عدم الاستقرار التي يمر بها السوق بسبب عوامل سياسية واجتماعية واقتصادية.

عدم استقرار

واشار الى ان السوق يمر بمرحلة من عدم الاستقرار نتيجة تزعزع الثقة لدى قاعدة المستثمرين فيه بسبب سلبيات التي تتولد بشكل يومي نتيجة لعدم وضوح الرؤيا المستقبلية واضحة لاداء الشركات المدرجة فيه وعدم توافر التوضيحات الرسمية لاخبارها وذلك فيما يتعلق بتطوير امكانات البنية التحتية مثل قوانين ادارة التجارة وتشريعات السماح للمستثمر الاجنبي وتوفير الادوات المالية الجديدة وما الى ذلك من امور اثارت عملية المزايدة عليها مؤخرا من اطراف متعددة من دون تحديد واضح لنوعية القرارات التي قد تصدر لتنظيم هذه التشريعات.

تنشيط الاقتصاد

واوضح ان التوصيات التي صدرت عن بعض الجهات الرسمية والمتعلقة بتطوير وتنشيط الاقتصاد تحتوي على العديد من الامور الايجابية وخاصة تلك التوصيات التي صدرت عن الهيئة العامة للاستثمار حيث اشتملت على بعض من الامور الهامة جدا لتسهيل وتنشيط اجراءات التعامل في السوق ولكن يبقى السؤال مرتبطا بعملية تفعيل قرارات تنفيذ تلك التوصيات وتطبيقها في ظل الامكانات المحدودة المتاحة، فمثلا عند التحدث عن اصدار تشريع يسمح للمستثمر الاجنبي الاستثمار في السوق المحلي فان تلك العملية تحتاج الى امكانات عديدة تتعلق بتطوير نظام التداول والتقاص لدى السوق غير متوافرة في الوقت الحالي وتحديد النظام الضريبي للبلد، وبلا شك فان عملية تطويرها تحتاج الى جهود مكثفة وامكانات فنية وادارية متطورة.

كما انه عند التحدث عن اصدار تشريع يجرم استغلال المعلومات الداخلية الخاصة بالشركات، فان ذلك يتطلب امكانات فنية وقانونية محترفة لدى لجنة سوق الاوراق المالية من الواضح عدم توافرها في الوقت الحالي.

شركات الوساطة

واكد التقرير ان تطوير امكانات شركات الوساطة في دورها المطلوب باعداد الدراسات والبحوث المتعلقة بالشركات المدرجة يتطلب ثورة جذرية في امكانات تلك المكاتب لتطوير دورها وامكاناتها غير المتوافرة مطلقا في الوقت الحالي.

قرارات سريعة

وبين ضرورة اتخاذ القرارات السريعة في تفعيل دور جميع الاطراف وذلك حتى يتسنى لها تطوير امكاناتها الامر الذي يتطلب فترة طويلة من الوقت، مع التاكيد على عدم ربط تلك الاجراءات باداء السوق نظرا لضرورة تفعيلها كضرورة حتمية بغض النظر عن هبوط او ارتفاع الاسعار والنشاط في السوق.

هبوط ايجابي

واكد التقرير على ضرورة الاعتماد على اداء وربحية الشركات المدرجة عند تحديد المستوى المناسب لاسعار التداول، وان الهبوط في الاسعار الذي يشهده السوق في الفترة الحالية ما هو الا تعبير ايجابي وصحي عن اداء تلك الشركات وخاصة تلك التي تعتمد على الاستثمار في السوق كعنصر رئيسي لمصادر الدخل في نتائج اعمالها، ومن جهة اخرى فاننا نعتقد بان فترة الركود التي يشهدها السوق من حيث انخفاض مستوى المؤشر توفر فرصا استثمارية ممتازة لبعض القطاعات والاسهم التي تتمتع بمراكز مالية مغرية ومعدلات نمو واعدة في صافي ارباحها المستقبلية.

مزيد من الهبوط للاسهم الاميركية في يونيو

السوق الاميركي

وبالنسبة لسوق الاسهم في الولايات المتحدة الاميركية فقد ابقى المجلس الاحتياطي الفدرالي على اسعار الفائدة دون تغيير خلال اجتماعه الاخير في ابريل كما كان متوقعا وذلك لعدم وجود اية عوامل او دلائل تشير الى الحاجة الى رفع اسعار الفائدة فقد استمرت المؤشرات الاقتصادية باظهار حالة من الاستقرار في معدلات التضخم بالرغم من النمو المستمر للاقتصاد الاميركي وانخفاض معدلات البطالة في جميع الولايات الى مستويات قياسية.

واشار الى انه كان لذلك القرار الاثر الكبير في اسواق السندات حيث ارتفعت اسعار السندات بشكل غير مسبوق تفاعلا مع ظهور المزيد من المؤشرات التي تشير الى استمرار معدلات النمو والسيطرة على معدلات التضخم . ارتفع سعر صرف الدولار الاميركي مقابل جميع العملات وبشكل خاص مقابل الين الياباني والذي وصل ادنى مستوى له عند مستوى ١٣٩٫٢٠ ينا مقابل الدولار. وبالاضافة الى التباطؤ الملحوظ في مستوى نمو الارباح للشركات الاميركية ولا سيما في قطاع التكنولوجيا.

وتوقع التقرير ان تشهد اسواق الاسهم الاميركية المزيد من الانخفاض خلال شهر يونيو وبشكل خاص في حالة اعلان الشركات الاميركية عن عدم تمكنها من تحقيق النتائج المتوقعة.

السوق الالماني

حقق مؤشر الـ GDX اعلى مستوى له عند ٥٦٦٤٫٨٤ نقطة بتاريخ ٩٨/٥/٢٦ حيث واصلت الاسهم الالمانية تحطيم وتحقيق معدلات اداء قياسية وحقق الداكس الالماني عائدا بمقدار ٩٪ لهذا الشهر.

اجتمع المجلس المركزي للبوندسبنك يوم الخميس الماضي للنظر في اسعار الفائدة الرسمية على المارك، ومن نتائج هذا الاجتماع هو بقاء سعر فائدة الخصم الريبو الاسبوعية على ما هي عليه دون زيادة وذلك لاستقرار نسبة النمو الاقتصادي في البلد. بالاضافة الى ان تقرير معهد ايفو لشهر مايو قد اشار الى انخفاض الثقة لدى ارباب العمل بحيث لا يجد البنك المركزي نفسه مضطرا الى رفع اسعار الفائدة والحد من الضغوط التضخمية.

المملكة المتحدة

اغلق مؤشر الفاينينشال تايمز لشهر مايو عند مستوى ٥٨٧٠٫٧ منخفضا عن اغلاقه لشهر ابريل بنسبة ١٪ وادى هذا الانخفاض الى التقلبات التي حصلت في اخر اسبوعين من هذا الشهر وذلك لعدم استقرار الاسواق الاسيوية والاميركية.

وتراجع الجنيه الاسترليني مقابل المارك الالماني الى مستوى ٢٫٨٦٢٠ وهو المستوى الادنى له لاكثر من ستة اشهر متاثرا ببيانات مبيعات التجزئة التي اشارت الى نمو ضعيف لم يتجاوز ٠٫١٪ من المبيعات.

السوق الفرنسي

سجل مؤشر الـ CAC 40 الفرنسي ارقاما قياسية جديدة خلال مايو حيث وصل اعلى مستوى له عند ٤١٤٦٫٧٩ وذلك في ٩٨/٥/٢٦ حيث حقق السوق الفرنسي ما يعادل ٤٫١٢ بالمائة في مايو متقدما ١٠٤٣ نقطة عن اغلاقه لسنة ٩٧ اي ما يعادل ٣٤٫٧٥ بالمائة خلال الاشهر الاولى من ٩٨.

وكان وراء هذا التقدم عوامل اقتصادية ايجابية وقوة اسواق الاسهم الاوروبية وايضا ظهور نتائج ايجابية للشركات الفرنسية ونلاحظ ان ثقة المستهلك وزيادة المستثمرين الاجانب ستكون وراء قوة السوق الفرنسي الذي ساده الركود لسنوات عديدة ومن المتوقع انه سيحدث جني ارباح في الفترة المقبلة لذا ننصح بتجنب السوق الفرنسي في الوقت الراهن.

السوق الياباني

استمرت حالة التوتر والقلق بالسيطرة على اسواق الاسهم اليابانية خلال شهر مايو وذلك استمرارا للوضع السابق خلال الاشهر الماضية وقد ادت تصريحات وقرارات الحكومة اليابانية الرامية الى تفعيل وتنشيط الاقتصاد الياباني الى اضافة المزيد من التشاؤم على عكس ما كان متوقعا، مما كان له الاثر الكبير في زيادة حالة عدم الاستقرار في التداولات والتي تاثرت بشكل كبير بالمؤثرات الخارجية وخاصة بالتصريحات الاميركية التي تركزت على الاوضاع الاقتصادية في اليابان ورغبة الحكومة الاميركية في المساعدة على اخراج تلك الجزيرة من حالة الخمول الذي تعيشه.

وتوقع التقرير ان يستمر الانخفاض في سعر صرف الين الياباني مقابل جميع العملات الرئيسية والذي من المؤكد انه سيكون احد العوامل في دعم مستويات الاسعار للعديد من الشركات التي تتمتع بالتواجد العالمي وبشكل خاص في اميركا واوروبا.

الاسواق الناشئة

تواصلت حالة الارتباك في جميع اسواق دول شرق اسيا خلال شهر مايو وذلك نتيجة لازدياد حالة عدم الاستقرار السياسي والاجتماعي في دول شرق اسيا وبشكل خاص في اندونيسيا وكوريا الجنوبية اضافة الى توافر القلق المتزايد نتيجة التجارب النووية التي تجريها كل من الهند وباكستان، وخاصة مع استمرار انخفاض الثقة في قدرة تلك الاقتصاديات على الخروج من تلك الازمة التي تعصف بها منذ منتصف العام الماضي.

وتوقع التقرير استمرار حالة عدم الاستقرار تلك خلال يونيو الحالي وبشكل خاص اذا طرأت اية حركة تصحيحية على الاسواق العالمية.

الشركات الخمس الاكثر ارتفاعا في مايو

الشركة	مايو ١٩٩٨	ابريل ١٩٩٨	اداء السهم
الخليج للكابلات والصناعات الكهربائية	١٫٥٦٠	١٫٣٦٠	٪١٤٫٧
الكويت والشرق الأوسط للاستثمار المالي	٠٫٢٨٠	٠٫٢٤٨	٪١٣
شركة مركز سلطان	٠٫٢٠٦	٠٫١٨٤	٪١٢
شركة مجمعات الأسواق التجارية	٠٫٢٩٠	٠٫٢٦٠	٪١١٫٥
شركة مشاريع الكويت الاستثمارية	٠٫١٧٦	٠٫١٥٨	٪١١٫٤

الشركات الخمس الأكثر انخفاضا في مايو الماضي

الشركة	مايو ١٩٩٨	ابريل ١٩٩٨	اداء السهم
شركة بيت الأوراق المالية*	٠٫٤٩٥	٠٫٧٣٠	(٪٣٢٫٢)
الشركة الدولية للمشروعات الاستثمارية*	٠٫٢٩٠	٠٫٤٢٥	(٪٣١٫٧)
شركة عربي القابضة*	٠٫٤٧٠	٠٫٦٧٠	(٪٢٩٫٨)
شركة الاستشارات المالية الدولية*	٠٫١٩٠	٠٫٢٦٥	(٪٢٨٫٣)
شركة عقارات الكويت*	٠٫٣٣٥	٠٫٤٤٠	(٪٢٣٫٨)

وضعت الكويت على الخريطة السياحية الدولية

٣٠ مليون دولار تكلفة تغيير فنادق كراون بلازا في الشرق الاوسط واوروبا

كونا ـ قال مدير التسويق لشركة فنادق ومنتجعات كراون بلازا للشرق الاوسط مجدي سمعان امس ان عملية تغيير هوية فنادق كراون بلازا العالمية في الشرق الاوسط واوروبا وافريقيا كلفت نحو ٣٠ مليون دولار اميركي.

واضاف في مؤتمر صحفي امس بمناسبة تنفيذ المرحلة الاولى من البرنامج الرئيسي لتطوير خدمات «فندق كراون بلازا الكويت» ان الشركة بدأت بالفعل بوضع الكويت على الخريطة السياحية في الاسواق العالمية ومن خلال المشاركة بالمعارض الدولية.

من جانبه، قال المدير الاقليمي للشركة في الشرق الاوسط ميشيل كرم ان الفوائد التي سيجنيها عملاء الفندق ستشمل تقديم مجموعة مستويات جديدة من الخدمات والتجهيزات وضمان ارتقاء سلسلة الفنادق.

واوضح ان عملية تغيير الهوية من فنادق الهوليداي ان الى اسم كراون بلازا سترافقها حملة تسويقية باستخدام استراتيجية جديدة ومن المتوقع ان تنتهي في نهاية الصيف الحالي مضيفا ان الشركة تقدم برامج تدريبية لرفع كفاءة موظفيها.

على صعيد اخر فاز فندق الكويت من بين ١٣٧ فندقا ومنتجعا لكراون بلازا بجائزة امتياز الجودة لعام ٩٧ للمستوى العالي للخدمة والتجهيزات.

للفقر اوجه عدة .. أبشعها عمالة الاطفال

● تتعدد مظاهر الفقر المدقع في بنغلادش وتشكل عمالة الاطفال ابشع صورها على الاطلاق حيث يضطر الكثير من الاطفال الذين لم تتجاوز اعمارهم السنوات الخمس للعمل لإعالة عوائلهم العاجزين عن توفير حتى الطعام.

وفي الصورة الاولى (رويترز) يفرغ بعض الاطفال حمولة قارب من الفاكهة، فيما يحمل عمال الصورة الثانية (ا.ف.ب) شاحنة بقطع سكراب حديدية من مخلفات السفن على مرفأ بنغلادش. وتزود السفن المحطمة ما لا يقل عن ٩٠ بالمائة من احتياجات البلاد من الحديد الخام وذلك من دون استخدام التقنيات الحديثة في التصنيع

مؤشر السوق فقد ١٧٫٦ بالمائة منذ بداية ٩٨

تداول ٢٤٨ مليون سهم قيمتها ٧٢ مليون دينار في بورصة الكويت الاسبوع الماضي

الكويت ـ رويترز ـ واصل مؤشر سوق الكويت للاوراق المالية انخفاضه ففقد نسبة ١٫٣ بالمائة اخرى خلال اسبوع التعامل المنتهي ... الاول، لتبلغ نسبة انخفاضه منذ بداية العام ١٧٫٦ بالمائة.

... افادت بيانات رسمية صدرت امس بهبوط مؤشر البورصة ٢٨٫٩ ... خلال الاسبوع ليغلق على ٢١٨٤٫٨ نقطة.

... وبذلك يكون المؤشر قد انخفض بنسبة ٢٣ بالمائة منذ ان بلغ اعلى مستوى له على الاطلاق وهو ٢٨٣٦٫٩ نقطة في نوفمبر الماضي.

مؤشرات السوق

... ارتفع المؤشر بنحو ٤٠ بالمائة سنويا في عامي ٩٦ و٩٧.

... بلغت قيمة التداول خلال الاسبوع ٧٢٫٨٥ مليون دينار (٢٣٨ مليون ...) بمتوسط يومي ١٤٫٥٧ مليون دينار بالمقارنة مع ١٢٫٤٦ مليون ... يوميا في المتوسط الاسبوع الماضي.

... جرى تداول ٢٤٨٫٧٢ مليون سهم خلال الاسبوع بمتوسط يومي ٤٩ مليون سهم بالمقارنة مع ٥١٫٣٤ مليون سهم يوميا في المتوسط ... الاسبوع الماضي.

... من بين ٧٨ سهما مسجلة بالبورصة انخفض ٤٨ سهما بينما ارتفع ... واغلق ١٠ اخرى دون تغيير.

... كان من اكبر الخاسرين خلال الاسبوع سهم المؤسسة المصرفية ... الذي خسر ٢٥٠ فلسا ليسجل ٥ دنانير.

... ارتفع سهم شركة مجمعات الاسواق التجارية ٤٥ فلسا ليغلق على ... فلسا.

... استحوذت شركات قطاع الاستثمار على التعاملات مع تداول ... ١٠ مليون سهم قيمتها ٣١٫٦١ مليون دينار وجاء قطاع ... في المركز الثاني بتداول ١٥٫١ مليون سهم قيمتها ٢٣٫٠٤ ... دينار.

الشركات الاولى الاكثر تغيرا من حيث السعر خلال الاسبوع

الشركة	راس المال بالالف ٩٧	ارباح سنوية ٩٦/١٢/٣١	ارباح سنوية ٩٧/١٢/٣١	ارباح نصف سنوية ٩٦/٦/٣٠	ارباح نصف سنوية ٩٧/٦/٣٠	توزيع الارباح ٩٦ نقدي ٪	توزيع الارباح ٩٦ منحة ٪	توزيع الارباح ٩٧ نقدي ٪	توزيع الارباح ٩٧ منحة ٪	ربحية السهم ٩٧/١٢/٣١	القيمة الدفترية للسهم بالفلس	مضاعفة السعر P/E	اقفال السعر ٩٨/٥/٢٧	اقفال السعر ٩٨/٦/٣	النمو الاسبوعي فلس	النمو الاسبوعي ٪
مجمعات الاسواق	١٥٫١٣٥	٣٢٨	٢٫٢٧١	٤٠٨	٢٩٣-	—	٥	—	١٠	١٥	١٢٥٫٨٧	٢١	٠٫٣٧٠	٠٫٣١٥	٤٥٠	١٧
الخدمات البحرية	٧٫٥٠٠	٦٨٥	٧٤٥	٤٢٤	٤٩٩	١٠	—	١٠	—	٩٫٩٣	١٦١٫٧٦	٤٦	٠٫٤٢٥	٠٫٤٥٥	٣٠٠	٧
الخرسانة الخلوية	٣٫٧٧٤	٥٦٤	٩٧٢	٣٣١	٣٦٨	٨	٧	١٠	—	١٤٫٤٤	١٣١٫٤٤	٣٠	٠٫٤١٠	٠٫٤٤٠	٣٠٠	٧
المجموعة البترولية	٧٫٥٠٠	٢٫٦٧٧-	٥٫٩٤٩	٢٩٧-	٣٫٥٣٩	—	—	٢٠	١٥	٧٩٫٣٢	١٩٤٫٨٩	٧	٠٫٥٠٠	٠٫٥٢٠	٢٠٠	٤
بنك الخليج	٧٨٫١٧٧	٢٩٫٩٣٨	٣٣٫٥٠٢	١٥٫٢٨٩	١٨٫٤١٩	٣١	—	٢٨	٥	٤٢٫٨٥	٢٢٨٫٠٦	١١	٠٫٤٩٠	٠٫٤٧٠	١٠٠	٢
الكويت للتامين	١٩٫٤٠٤	١٠٫٤٦٣	٨٫٩٨١	٥٫٥٩٤	٤٫٩٨٩	٤٠	٥	٤٠	—	٤٤٫٧٤	٢٥٢٫١٨	١٢	٠٫٥٢٠	٠٫٥٣٠	١٠٠	٢
مشاريع الكويت	١٠٤٫٩٦٢	٩٫٧٨٣	٢٠٫٧٩٣	٣٫٠٩٥	١٧٫٠٦١	٧	—	١٠	—	١٩٫٧٨	١٢٥٫٠٢	١٠	٠٫١٧٩	٠٫١٧٨	٢٠	١
الخليج المتحد *	٢٠٠٫٠٠٠	٥٫٢٩٨	١٨٫٩٥٠	—	—	٩٫٥	—	٨	—	٤٫٩١	١٢٥	—	٠٫١٥٦	٠٫١٥٨	٢٠	١
وربة للتامين	٥٫٧٥٣	٢٫٢٩٧	٣٫٣٢٧	١٫٤١١	١٫٤٥٥	٢٥	—	٢٠	—	٥٧٫٨٧	٢٩٩٫٩٥	١٥	٠٫٩٠٠	٠٫٨٥٠	٥٠-	٦-
المستثمر الدولي	١٧٫٠٠٠	٢٫٥٣٥	٣٫٧٦١	٩٧٨	٢٫٠٠٩	١٠٫٥	—	١٥	—	٢٢٫١٣	١٢١٫٢٤	٤٦	٠٫٥٧٠	٠٫٥٣٠	٤٠-	٧-
الوطنية للتنظيف	١٫٦٧٨	١٫٧٣٠	١٫٧٤٢	٧٠٤	٨١٣	٢٥	١٠	٧٥	١٠	١٠٣٫٨٦	٢٧٥٫٣٦	١٢	١٫٢٤٠	١٫٢٠٠	٤٠-	٣-
الاهلية للاستثمار	٦٫٩٠٠	١٫١٨٤	٢٫٥٩٤	٦٤٠	١٫٠٩٢	—	٢٠	—	٢٢	٣٧٫٩١٠	١٦١٫١٩	٨	٠٫٣٣٠	٠٫٢٨٥	٣٥٠-	١١-

(بنك الخليج المتحد) بالدولار الامريكي

■ اعداد : شركة الخليج للوساطة المالية ■

اسهم فرانكفورت تتبع الدولار نزولا

تراجع الأسهم الاوروبية تأثرا بهبوط «وول ستريت» ورفع الفائدة البريطانية

■ هبوط حاد لهانغ سنغ مع استمرار القلق من انكماش اقتصادي

عواصم ـ رويترز ـ شكل هبوط «وول ستريت» ورفع فائدة الريبو البريطانية ضغطا على بورصات الاوراق المالية في اوروبا امس.

وتراجع مؤشر داو جونز الصناعي الاميركي ما يقرب من واحد بالمائة الليلة قبل الماضية وسط مخاوف بشأن مكاسب شركة انتل العملاقة لرقائق الكمبيوتر. وكان لهذا الهبوط تاثير قوي في اسيا واوروبا.

رفع الفائدة

● وفي لندن زادت الضغوط على الاسهم بعد اعلان قرار لجنة السياسة النقدية التابعة لبنك انكلترا المركزي رفع سعر الفائدة على اتفاقات اعادة شراء الاوراق المالية «الريبو» بواقع ربع نقطة مئوية الى ٧,٥٠ بالمائة.

وكانت الخطوة مفاجئة اذ كان معظم المحللين لا يتوقعون اي تغيير في اسعار الفائدة. وهبط مؤشر فايننشال تايمز البريطاني نحو ٨٠ ، بالمائة.

وفي احدى مراحل التداول هبط مؤشر فايننشال تايمز ٤٦,٩ نقطة اي بنسبة ٨ ، بالمائة الى ٥٨٥١,٥ نقطة.

● في فرانكفورت لم تنجح البيانات الاقتصادية الالمانية الجيدة في رفع مؤشر داكس للاسهم الالمانية نظرا لتأثر الصادرات بهبوط الدولار ولهبوط اسهم وول ستريت.

وسجل مؤشر داكس هبوطا بنسبة ٢٧ ، بالمائة. وقال متعامل «الدولار يتحرك نزولا وهذا يؤثر علينا».

وفي احدى مراحل التداول انخفض مؤشر داكس ١١,٩٣ نقطة او ٢١ ، بالمائة الى ٥٦٠١,٨٣ نقطة.

● في باريس نزل مؤشر كاك المؤلف من ٤٠ سهما ٣٩,٩٥ نقطة تمثل ٧٢ ، بالمائة الى ٤١١٩,٤٢ نقطة.

ارتفاع اسهم طوكيو

● في طوكيو قال سماسرة ان الاسهم اغلقت على ارتفاع في حين تركز اهتمام المستثمرين على الشركات التي استقر عائدها رغم الركود الاقتصادي واسعار الفائدة المتدنية.

وركزت السوق ايضا على تكهنات حول امكانية ابرام اي اتفاقات في المستقبل داخل قطاعي السمسرة والصناعات الكهربائية.

وعند الاغلاق ارتفع مؤشر نيكي المؤلف من ٢٢٥ سهما ممتازا ٧٩,٤٧ نقطة اي بنسبة ٥٢ ، بالمائة الى ١٥٤٣٦,٤٧ نقطة.

وقفزت العقود الآجلة للمؤشر لشهر يونيو ١١٠ نقاط الى ١٥٤٢٠ نقطة.

هبوط حاد

● في هونغ كونغ اغلقت الاسهم على هبوط حاد مع استمرار القلق من حدوث انكماش اقتصادي.

وهبط مؤشر هانغ سنغ للاسهم الممتازة ٢٦٠,٧٩ نقطة اي بنسبة ٢,٩٦ بالمائة ليغلق على ٨٥٥٨,٤٣ نقطة تأثرا بهبوط بورصة وول ستريت الليلة قبل الماضية.

وانخفضت قيمة التعاملات الى ٤,٥١ بلايين دولار هونغ كونغ من ٥,٧٢ بلايين دولار في ظل احجام المستثمرين عن التعامل.

انتعاش الاسهم والسندات الروسية

موسكو ـ ا. ش. ا ـ انتعشت سوق الاسهم والسندات الروسية امس لليوم الثاني على التوالي وذلك كرد فعل على ما تردد من امكانية تلقي الاقتصاد الروسي «الهش» صفقة انقاذ من قبل المؤسسات المالية الدولية.

وعلى صعيد آخر قلل رئيس الوزراء الروسي سيرجي كيريينكو خلال لقائه الليلة قبل الماضية في باريس بمسؤولين فرنسيين من شأن التكهنات التي افادت بأن موسكو تسعى لنيل قروض طارئة للتغلب على ازمتها الاقتصادية وانعاش الاوضاع المالية في البلاد.

هدوء حدة التقلبات في اسواق الصرف

انخفاض الدولار مقابل المارك بعد بيانات المانية قوية

■ ارتفاع كبير للاسترليني بعد رفع مفاجئ للفائدة البريطانية

عواصم ـ رويترز ـ هدأت حدة التقلبات في اسواق الصرف الاجنبي امس قبل محادثات مجموعة الدول الصناعية السبع الكبرى الاسبوع المقبل.

وانخفض الدولار لاقل مستوى امام المارك خلال الاسبوع وسط انباء بأن الاقتصاد الالماني ينمو باسرع معدلاته منذ عام ٩٠ ومع انحسار المخاوف بشأن الاوضاع في روسيا بينما استقر امام الين الياباني اعلى من ١٣٨ ينا رغم تراجعه عن مستوياته المرتفعة.

وتراجعت المخاوف تجاه روسيا بعض الشيء اثر الاعلان ان نواب وزراء مالية مجموعة السبع سيناقشون الموقف المالي الروسي في اجتماعهم المقرر عقده في باريس الثلاثاء المقبل. ومن المتوقع ايضا ان تناقش المجموعة ضعف الين الامر الذي اسهم في الحد من هبوط العملة اليابانية.

وفي احدى مراحل التداول بلغ سعر الدولار ١,٧٦٩٤ مارك و١٣٨,٣٣ ينا مقارنة مع ١,٧٧١٩ مارك و١٣٨,٢٩ ينا عند الاغلاق السابق في لندن.

تسوية مراكز

في طوكيو انخفض الدولار في اواخر التعاملات نتيجة عمليات تسوية للمراكز الدائنة مما حد من قدرته على الارتفاع.

وجاءت عمليات تسوية المراكز قبل اجتماع من المقرر ان يعقده نواب وزراء المالية بمجموعة الدول الصناعية السبع الكبرى الاسبوع المقبل.

وتأثرت العملة الاميركية ايضا في اواخر المعاملات نتيجة رصد شواهد على ان بنك استراليا المركزي اقبل على بيع الدولار الاميركي مقابل العملة الاسترالية.

وفي اواخر المعاملات بلغ سعر العملة الاميركية ١٣٨,١٤/١٣٨,٢٤ ينا مقارنة مع ١٣٧,٧٥/١٣٧,٧٨ عند الاغلاق السابق.

وامام العملة الالمانية سجل الدولار ١,٧٦٦١/١,٧٦٦٦ مارك انخفاضا من ١,٧٧٦٥/١,٧٧٦٧ عند الاغلاق امس.

ارتفاع الاسترليني

من جهة اخرى ارتفع سعر الجنيه الاسترليني مقابل الدولار والمارك الالماني بشدة امس بعد رفع سعر الفائدة البريطانية بمقدار ٢٥ ، نقطة الى ٧,٥٠ بالمائة الامر الذي جاء مفاجأة للاسواق.

وقالت لجنة واضعي السياسات النقدية ببنك انكلترا المركزي ان القضية الآن هي ما اذا كان الطلب الكلي سيتباطأ بسرعة كافية مشيرة الى ان عائدات القطاع الخاص تهدد مستويات التضخم وتحتاج لتباطؤ في معدل نمو الطلب المحلي بشكل ملح.

وصعد الاسترليني متجاوزا ١,٦٥ دولار بعد قرار رفع الفائدة قبل ان يتراجع قليلا.

وفي احدى مراحل التداول بلغ سعر الاسترليني ١,٦٤٥٠/١,٦٤٦٠ دولار من ١,٦٣٧٠/١,٦٣٨٠ دولار قبل بيان اللجنة وبالمقارنة مع ١,٦٣٧٩/١,٦٣٨٤ دولار امس الاربعاء.

كما بلغ الاسترليني ٢,٩١١٨/٢,٩١٣٣ مارك مقارنة مع هبوطه في وقت سابق الى ٢,٨٩١٨ مارك.

الدولار الاسترالي عند أدنى مستوياته منذ ١٢ عاما

● تراجع الدولار في استراليا امس الى ادنى مستوياته منذ ١٢ عاما مسجلا ٠,٦٠٨٣ مقابل الدولار الاميركي متأثرا بضعف الين الياباني والازمة الاقتصادية التي تشهدها منطقة اسيا.

وتعد اليابان اكبر سوق لصادرات استراليا وترتبط السوقان (اليابانية والاسترالية) ارتباطا وثيقا باسيا.

ومن العوامل الاخرى التي تؤثر في اقتصاد استراليا ضعف اسعار السلع التي تشكل ٥٠ بالمائة من صادراتها.

ويتوقع المستثمرون ان يبدأ النمو الاقتصادي بالتباطؤ في وقت لاحق في السنة الجارية نتيجة تأثره الشديد بازمة اسيا.

(رويترز)

تراجع الذهب وسط معاملات هادئة

عواصم ـ رويترز ـ تحدد سعر الذهب في جلسة القطع الصباحية في لندن امس على ٢٩٢,٠٥ دولارا للاونصة انخفاضا من ٢٩٢,٤٠ دولارا في جلسة القطع السابقة.

واغلق الذهب في نيويورك امس الاول على ٢٩٢,٤٠/٢٩٢,٩٠ دولارا للاونصة.

● في هونغ كونغ قال متعاملون ان سعر الذهب اغلق على انخفاض بسبب عمليات بيع في تعاملات هادئة بينما تباينت التوقعات بشأن اتجاه الاسعار فيما يتعلق بالخطوة التالية.

واغلق سعر الذهب للبيع الفوري على ٢٩٢,٦٠/٢٩٢,١٠ دولارا اميركيا للاونصة انخفاضا من ٢٩٢,٧٠/٢٩٤,٢٠ عند الاقفال السابق في هونغ كونغ.

واشار المتعاملون الى ان السوق اتسمت بالحذر بعد تقلبات حادة في الاسعار خلال اليومين الماضيين بين ٢٨٧ و٢٩٤ دولارا للاونصة.

وقالوا ان عمليات البيع التي جرت كانت تهدف فيما يبدو الى دفع السعر الى اقل من مستوى ٢٩١ دولارا ولكنها لم تنجح في تحقيق ذلك.

واضافوا ان اتجاهات الاسعار متباينة والمشترين الفعليين يتوخون الحذر.

من جهة اخرى انخفضت الفضة قليلا الى ٥,٢٢/٥,١٩ دولارات من اغلاقها امس الاول في نيويورك على ٥,٢٣/٥,٢٠ دولارات للاونصة.

واستقر البلاتين دون تغيير على ٢٦٢,٥٠/٢٦٠,٥٠ دولارا للاونصة كما ثبت البلاديوم دون تغيير على ٢٧٥/٢٦٥ دولارا.

رغم دعوة شيراك لتسوية سريعة

استمرار اضراب طياري «ايرفرانس»

باريس ـ ا ف ب ـ رويترز ـ لم تتحرك معظم طائرات شركة الخطوط الجوية الفرنسية «اير فرانس» وظلت امس جاثمة في المطارات الفرنسية لليوم الرابع على التوالي على الرغم من تدخل الرئيس جاك شيراك الذي دعا الى تسوية سريعة للازمة قبل افتتاح البطولة العالمية لكرة القدم في ١٠ يونيو في باريس.

ولم تؤمن الشركة سوى ١٧ بالمائة فقط من رحلاتها الطويلة وحوالي ثلث الرحلات الداخلية فيما سجلت المطارات تراجعا في حركة المسافرين بنسبة ٥٠ بالمائة، اذ فضل معظم المسافرين ارجاء تنقلهم او اختاروا وسائل نقل اخرى.

واستأنفت مساء امس المفاوضات بين ادارة الشركة والطيارين المضربين.

ويعارض الطيارون خطة تقضي بخفض رواتبهم بنسبة ١٥ بالمائة مقابل حصولهم على اسهم في الشركة.

وترمي الخطة المعروضة على الطيارين، الذين تزيد رواتبهم عما يتقاضاه نظراؤهم في شركة «بريتش ايروايز» بنسبة تتراوح بين ٣٠ و٤٠ بالمائة الى توفير حوالي ٨٣ مليون دولار سنويا.

وكان شيراك وجه امس الاول بعد لقائه لاعبي فرنسا في المونديال نداء لانهاء النزاع داخل الشركة الذي يمكن ان يربك المباريات العالمية.

وقال شيراك «امام فرنسا تحد يتعين عليها ان تواجهه فهي ستكون خلال ايام محط انظار العالم والبلد المضيف لكوكب الارض. ان استقبالها يجب ان يكون استثنائيا وانا امل ان يتحلى الجميع بروح المسؤولية».

وكان شيراك يشير بذلك ايضا الى بعض النقابات في السكك الحديد التي اعلنت انها ستلجأ الى الاضراب عشية المونديال.

من جهة اخرى قال وزير المواصلات الفرنسي جان كلود جيسو انه يأمل في نهاية سريعة لاضراب الطيارين.

وابلغ جيسو الصحافيين خارج اجتماع للحزب الشيوعي الذي ينتمي اليه «لدينا المادة الخام التي نعمل بها. ويجب ان نتوصل الى نهاية سريعة. ويجب تحكيم العقل لمصلحة الشركة والموظفين وصورة فرنسا».

واضاف ان الطيارين المضربين اظهروا احساسا اكبر بالمسؤولية في احدث بياناتهم.

هوس الايطاليين بالنقال كاد يتسبب بكارثة جوية

صناعة الهاتف النقال في ايطاليا.. منجم ذهب

روما ـ رويترز ـ ويدخل السباق متنافسون آخرون ليغترفوا من الذهب الذي تدره صناعة الهاتف النقال في ايطاليا.

وسعيد الحظ الذي سيفوز بالعقد سيكون ثالث شركة لخدمات الهاتف النقال في ايطاليا اكبر دولة في العالم في استخدام هذا النوع من تكنولوجيا الاتصالات بعد دول شمال اوروبا.

يزهو نحو ٢٣ بالمائة اي ١٣,٣ مليونا من اجمالي سكان ايطاليا بانهم يمتلكون هذا الجهاز الذي يلائم تماما اسلوب حياة شعب يهوى الثرثرة والطعام الجيد والرياضة وقيادة السيارات السريعة.

ويقول علماء نفس ان عقدة النقال تثير تساؤلات مقلقة حول السلوك السيكولوجي للايطاليين.

قال روبرتو بيرتولي الطبيب النفساني بميلانو في مقال نشرته مجلة ابو بونا عنوانه «الجميع على الهاتف» ان هذا السلوك يخفي غالبا نوعا من الاعتماد على الغير وعجزا عن تحمل البعد عن الناس.

«انها ليست مجرد رغبة في الاتصال لا يحققها هاتف عادي بل [illegible] حاجة الى الطمأنة وعلاقة حميمة مع الآخرين».

وفي ايطاليا الهاتف النقال [illegible]

دهاليز السياسة

وحتى دهاليز السلطة والمؤسسات السياسية لم تسلم من غزو الهاتف النقال. في فبراير ثار رئيس مجلس الشيوخ نيكولا مانسينو محتجا على استخدام الجهاز في القاعة لما يسببه من تشويش ومقاطعة للنقاش والتصويت.

وقبل الشهر نظم حزب ايطالي مظاهرة رقد فيها خمسة محتجين على الارض في شبه دائرة امام البرلمان ولوحظ ان اثنين منهم كانا يتحدثان في النقال.

وفي بطولة ايطاليا المفتوحة للتنس ناشد حكام مسحبلون المتفرجين باسكات هواتفهم النقالة.

كارثة جوية

بيد ان الخطر الحقيقي يكمن في سائقين منهمكين في الحديث وهم يمسكون عجلة القيادة بيد والنقال بالاخرى مما يهدد بصدم مشاة في الطريق. يحدث هذا رغم صدور قانون يتضمن عقوبات رادعة على الحديث في الهاتف اثناء القيادة.

ومرة كاد الهوس بالنقال يتسبب في كارثة جوية في رحلة داخلية من روما الى تورينو عندما استخدمه راكب ايطالي [illegible] من الطيران [illegible].

ويقول محللون ان اهمية الاتصالات التي يجريها ايطاليون بالنقال تافهة [illegible]

مطعم البيتزا الذي احبه».

والنقال هدية من السماء للايطالي خاصة اذا تاخر بسبب تكدس حركة المرور في اوقات الذروة. مكالمة سريعة للبيت من كلمتين تحل المشكلة «جهزوا الاسباغتي».

صناعة مربحة

وتعترف شركات النقال بانها صناعة مربحة كما تقول تليكوم ايطاليا موبيلي «تيم» احدى اكبر شركات هذه الخدمة في ايطاليا.

زادت ارباح تيم بنسبة ٦٢ بالمائة في الربع الاول من العام الحالي بالمقارنة مع الفترة نفسها في ٩٧ يبلغ عدد زبائن الشركة ١٠,٤ ملايين زبون تتوقع زيادتهم بمقدار ٣,٧ ملايين زبون في العام الحالي وبفضل هذا الاداء المتميز ارتفعت اسعار اسهم الشركة في البورصة. وقالت اومنيتل للهاتف النقال التي تمتلكها شركتا اوليفيتي الايطالية ومانزمان الالمانية انها تتوقع ان يتضاعف حجم عائداتها في العام الحالي.

وتتنافس ثلاث شركات على الفوز بالمناقصة الجديدة لخدمات النقال في ايطاليا. وبند وهي مشروع مشترك يضم مرفق انيل الايطالي الحكومي للكهرباء ودويتشه تيليكوم الالمانية وفرانس تيليكوم الفرنسية.

والشركة [illegible]

● النقال لاشباع حالة نهم دائم للثرثرة

ماذا بعد تبديل الاوراق النقدية في روسيا

بقلم: د. جمال حسين

جرى «الاصلاح النقدي» كما اطلقوا عليه في روسيا ابتداء من الاول من يناير ٩٨ بحذف ثلاثة اصفار من رقم قيمة الورقة النقدية الروسية (الروبل). وتتحدث وسائل الاعلام الروسية عن تبديل الاوراق النقدية الذي «جرى بطريقة حضارية تستبعد مصادرة حقوق المواطنين».

وبرأي اغلب المشاركين في مهرجان التحليل هذا فانه لن تحدث اضطرابات اجتماعية واقتصادية بل على العكس سيتحسن الوضع النقدي. وقد يكون ثمن الاصلاح في روسيا بمستوى الثمن الذي تدفعه البلاد وعرف الروس في اوائل يناير ان مستوى حياتهم كان قد انخفض حتى اذا كانت الحكومة نزيهة ولم تتعمد خلط الاوراق ولو لم يعمل هذا الواقع ضد المواطن الذي لا تتوفر له الحماية من القوى التي تحل مشاكلها على حسابه في الخفاء، حيث ان السوق في روسيا لا تزال تحكمها القوانين الملائمة للخاصة، وجرى الاصلاح النقدي وفقا لهذه القوانين، حيث ازداد الثري ثراء والفقير فقرا وتوقفت عملية تكوين الطبقة الوسطى. وربما سيسير كل شيء على ما يرام بالمقارنة بما حدث في يناير ٩٢ عندما انهارت قيمة الروبل ولكن انخفاض قيمه العملة بنسبة ١٠٪ ـ مثلا ـ ليس بشيء هين بالنسبة للفقراء.

من الناحية الظاهرية تبدو المسألة ميكانيكية بسيطة تنحصر في شطب الاصفار غير اللازمة. ولكن هذا في الواقع العملي يعني اعادة توزيع الدخل القومي بين الفئات الشعبية المختلفة. وقد عاشت روسيا تجربة مماثلة في عهد خروتشوف عندما كان معدل انخفاض اسعار القطاع الخاص اقل من معدل انخفاض الرواتب والاجور. ومن غير المتوقع ان يتكرر ذلك هذه المرة.

السوق في روسيا تختلف عن النموذج الذي تقدمه الكتب الدراسية، اذ تسيطر عليه البيروقراطية والمافيا اللتان لا تلقيان بالا للنماذج والكتب. وتخدم سوق كهذه بالدرجة الاولى الفئات الحاكمة والمالكة.

غير معروف ما اذا كان قرار شطب ثلاثة اصفار من الاوراق النقدية ينسجم مع برنامج التنمية الاقتصادية على المدى البعيد، ان وجد، وحسب معلوماتنا لم يجر نقاش جدي حول طرح اوراق نقدية جديدة على مستوى علماء الاقتصاد، ناهيك عن انه لا توجد في روسيا مدارس علمية تعكف على تمهيد الارضية النظرية لهذه العملية.

حسب اقوال مسؤولي وزارة الاقتصاد والبنك المركزي فان نفقات عملية تبديل الاوراق النقدية لن تزيد عما ينفق على تجديد الاوراق النقدية المتداولة، ولكن الفوائد المتوقعة من عملية كهذه يحيط بها الغموض.

من الصعب تدوين سعرين (للاوراق القديمة والجديدة) على السلع لا سيما وان الاوراق القديمة تبقى متداولة بجانب الاوراق الجديدة ومن الممكن ان ترافق الاصلاح النقدي مشاكل اخرى يتعرض لها المناخ الاستثماري في روسيا ـ وهو مناخ غير موات اصلا ـ والى ضغوط سلبية، ويرجع ذلك الى تلميحات الى ضرورة صياغة اجراءات لحساب ودائع الافراد والجهات الاقتصادية لدى البنوك بالنقد الاجنبي بعد ان يطرح للتداول نوع جديد من الاوراق النقدية.

وفي هذه الحالة شطب ثلاثة اصفار من قيمة الحسابات بعد تحويلها نظريا الى الروبل حتى تتم معرفة قيمة الحسابات بالنقد الاجنبي. وعليه فان اختفاء الاصفار عن الروبل زاد من درجة اهتمام الناس بالدولار وغيره من العملات القابلة للتحويل. لذلك فان الكتلة النقدية بالدولار المتواجدة في روسيا بلغت مستوى غير مسبوق.

لم تؤد عملية شطب الاصفار الى كبح جماح التضخم، ويذكر ان الحكومة الروسية تتنبأ بانخفاض نسبة التضخم في احسن الاحوال الى مستوى تعتبره البلدان المتقدمة دليلا على تأزم الوضع الاقتصادي. هذا الوضع الذي لا يتماشى مع الامكانات المتوفرة في روسيا الغنية بالموارد الطبيعية وبقدراتها البشرية، حيث لم تجر اعادة هيكلة الصناعة ويبقى اجمالي الناتج المحلي على مستوى ادنى مما في البلدان الاوروبية فرادى. ولا يمكن اعتبار عدد الاصفار على الاوراق النقدية دليلا على التقدم او التخلف في المجال الاقتصادي ولا يمكن ان يكون شطب الاصفار من الاوراق النقدية بمثابة الدواء للامراض التي يعاني منها الاقتصاد الروسي. تجدر الاشارة الى ان الاوراق النقدية الايطالية واليابانية هي ايضا متعددة الاصفار ولكن ذلك لا يثير قلق احد.

اصحاب السوق غير مطالبين بتخفيض الاسعار الف مرة كما سيحصل للورقة النقدية وستساعدهم عوامل كثيرة على ذلك، ضخامة نطاق تغيير الاسعار، الضغوط التضخمية على نفس الانسان، صرف الرواتب المتأخرة للعاملين في القطاع الحكومي، المكافآت التي تزيد الاقبال على شراء السلع، وفي واقع الحال اخذت الاسعار ترتفع عقب الاعلان عن الاستعاضة القادمة عن الاوراق النقدية الحالية باخرى جديدة، ساعد ذلك سعي الناس للتخلص من الاوراق النقدية القديمة متعظين بالتجارب المرة السابقة عبر موجات شراء محمومة.

ان الاسعار ارتفعت منذ مطلع التسعينات في روسيا عشرة الاف مرة على اقل تقدير وليس الف مرة. فلماذا حذفت ثلاثة اصفار وليس اربعة كما حدث في بولندا؟

من الرجح ان قرار الحكومة الروسية محكوم باعتبارات سياسية وليست اقتصادية، حيث وضعت امام خيارين: اما العودة الى نظام الاسعار الستاليني او العودة الى نظام الاسعار الخروتشوفي اللذين يفصل بينهما اصلاح نقدي اجري في عام ١٩٦١. والخيار الثاني لا ينفع من وجهة نظر نظام الحكم الحالي فهو سيكشف عن جوهر الاصلاح، حيث تعود اكثرية الاسعار في هذه الحالة الى سابق عهدها في منتصف الثمانينات بينما تنخفض الرواتب ٣ مرات. في حين كانت الدولة ـ سابقا ـ تقدم الكثير من الخدمات المجانية (اجور المساكن والخدمات الطبية والتعليمية والاستجمام وغيرها) بينما الحكومة الحالية تحمل المواطنين جميع الاعباء.

وبناء على ذلك فضلت الحكومة احياء نظام الاسعار الستاليني القائم في الخمسينات، وما كان قائما حينذاك لا ينكره سوى المتقدمين في السن.

واذا كانت المسألة بهذا الشكل فهي تقودنا الى حقيقة مرة للغاية، لان ذلك يعني ان الروس فقدوا نصف قرن من الزمان، حيث كانوا طوال الخمسين سنة الفائتة «يتقدمون الى الخلف» وظل مستوى حياتهم على حاله في الوقت الذي ازدهرت فيه حياة الشعوب الاخرى.

ان «الاصلاح النقدي» الذي عمل به مطلع عام ١٩٩٨ اظهر عيوب التحولات الاقتصادية في التسعينات وكشف انخفاض قيمة العمل الخلاق الشريف، حيث يعيد دعاة «الحرية الاقتصادية» احياء النموذج المعمول به في روسيا عصر الستالينية والمزارع الجماعية عندما كان اعضاؤها يتقاضون اجرا رمزيا.

الاحصائيات الرسمية تفيد بانه خصص لصندوق الرواتب والاجور حوالي ٢٣٪ من الناتج المحلي الاجمالي، اي اقل ٢,٥ مرة مما في البلدان المتقدمة. ولا يتقاضى المعلمون والاطباء والمهندسون والعلماء العاملون في حقل الثقافة الا جزءا زهيدا مما يستحقونه.

والحقيقة هي ان ٦٠,٤٪ من الروس الذين استطلع المعهد الروسي للابحاث الاجتماعية والقومية رايهم في اكتوبر راوا ان مستوى حياتهم ارتفع خلال الاعوام الخمسة الماضية في حين راى ٧٦,٩٪ ان مستواهم المعيشي انخفض وراى ٦١,١٪ بانهم خسروا كل شيء.

● موسكو ●

تراجع طفيف في الناتج المحلي المقدر في ٩٨

دول مجلس التعاون تجني ثمار تنويع مصادر الدخل

■ الكويت: نشاط متزايد للقطاع الخاص في المشروعات الصغيرة ■ السعودية: ٤ بلايين ريال ايرادات عامة متوقعة من الاتصالات

ما زالت التساؤلات تحيط بالمستقبل الاقتصادي لدول مجلس التعاون الخليجي اثر الازمة النفطية التي اختتم بها عام ٩٧، واستهل بها العام الجاري، وفي هذا الاطار تبذل المساعي الحثيثة لتجنب التداعيات السلبية للازمة على الاداء الاقتصادي بشكل عام وبصفة خاصة محاولة تجنب الركود الذي شمل العديد من القطاعات الاقتصادية اثر ازمة النفط المماثلة في عام ٨٦، خاصة ان اسعار النفط لا تزال حول معدلاتها بعد ان فقدت اكثر من ٤٠٪ من قيمتها في الاشهر الستة الماضية بسبب الفائض الكبير في السوق على رغم قرار منظمة اوبك والدول المنتجة الاخرى بخفض الانتاج باكثر من ١,٥ مليون برميل يوميا.

انخفاض الايرادات

وتقدر المصادر الاقتصادية الخليجية انخفاض الايرادات النفطية لدول الخليج العربية بنحو ٧,٤ بلايين دولار يمكن ان تصل الى نحو ١١ بليون دولار في نهاية الاشهر الستة الاولى من العام الحالي على اساس صادرات نفطية بلغت نحو ١٢,٤ مليون برميل يوميا، وفرق سعري بلغ نحو ٥ دولارات اذ قدر معدل سعر سلة «اوبك» في الاشهر الاربعة الاولى من ٩٨ بنحو ١٢,٥ دولارا في مقابل ١٧,٥ دولارا خلال الفترة نفسها من عام ٩٧.

ورغم هذا، يشير الخبراء الى ان هذا الانخفاض لم يؤثر على القطاعات غير النفطية التي استمرت بالنمو نتيجة التوسع الكبير في استثمارات القطاع الخاص وقطاعات التجارة والتشييد والصناعات الخفية والخدمات خصوصا قطاع الكهرباء والاتصالات.

ضغط الانفاق

من ناحية اخرى، لم تلجا اي من دول مجلس التعاون حتى الآن الى السحب من احتياطيها النقدي مما يدل على ان هذه الدول لجأت الى ضغط الانفاق تحسبا لمزيد من الانخفاض باسعار النفط ولمنع تفاقم العجز في موازناتها وكانت دول الخليج قد سجلت بشكل عام اداء اقتصاديا متميزا خلال العام الماضي يجمع الخبراء الخليجيون على ان الازمة الاخيرة لن تذهب بثماره، وان خلفت بالطبع بعض التاثيرات السلبية، لكن الثابت ان الانتعاش الذي شهدته كافة القطاعات الاقتصادية غير النفطية مؤخرا لن ينكص، حتى مع حقيقة ان هذه الانتعاشة قامت في الاساس على قاعدة ارتفاع اسعار النفط التي سجلت العامين الماضيين اعلى مستوى لها منذ انتهاء الفورة النفطية بداية الثمانينات، حيث وصل معدلها الى ٢٠,٢ دولارا عام ٩٦ و٩ ,١٨ دولارا عام ٩٧ مما رفع ايرادات دول المجلس باكثر من ١٥ بليون دولار ودفع باقتصاداتها الى واحد من اعلى المستويات في تاريخها.

ويؤكد هذا توقعات الخبراء حول انخفاض اجمالي الناتج المحلي لدول المجلس الا يتوقع ان ينخفض هذا المؤشر بشكل طفيف ليصل الى ٢٥١,٨ بليون دولار سنة ٩٨، مقابل ٢٥٥,٢ بليون دولار العام الماضي.

الا انه يجب التنبيه الى ان هذا الانكماش يعتبر اسميا، نظرا لتراجع الاسعار النفطية لكن الوضع سيختلف الى الافضل اذا ما اخذت معدلات النمو الحقيقي في الاعتبار.

تعويض

ويمكن القول ان التوسع في القطاعات الاخرى في دول المجلس قد يكون كافيا لتعويض تدهور الايرادات النفطية التي لا تزال تشكل اكثر من ثلثي الدخل الاجمالي لاقطار المجلس.

يؤكد هذا تقرير «مناخ الاستثمار في الدول العربية» الذي تصدره سنويا المؤسسة العربية لضمان الاستثمار، وهو تقرير يحظى بكثير من الاهتمام على المستوى العربي كمؤشر للاداء الاقتصادي لمجمل الدول العربية.

ويرصد التقرير الاداء الاقتصادي لدول مجلس التعاون خلال عام ٩٧ فيما يلي:

السعودية

سجل الاقتصاد السعودي نموا ايجابيا للعام الرابع على التوالي بلغ ٢٪ بالاسعار الثابتة، مقابل ٢,٥٪ عام ٩٦، وقدر الناتج المحلي الاجمالي في نهاية العام بحوالي ٥٤٧ بليون ريال سعودي، مقابل ٥١١ بليون ريال عام ٩٦، كما بلغت المساهمة النسبية للقطاع الخاص في الناتج المحلي الاجمالي ٣٤٪ بالاسعار الجارية، و٤٦,٧٪ بالاسعار الثابتة، وبلغت نسبة نمو القطاع الخاص ٤,١٪ مقابل ٣,٥٪ عام ١٩٩٦.

الامارات: اهتمام رسمي بالقطاع الصناعي

وعلى المستوى القطاعي، حققت القطاعات الحكومية والنفطية معدلات نمو جيدة وذلك اضافة الى نشاط صناعي متميز للقطاع الخاص، فقد سجل قطاع الصناعات التحويلية معدل نمو قدره ٨,٦٪ خلال العام، وحقق قطاع التشييد والبناء معدل نمو قدره ٤,٢٪ كما تجاوزت نسبة مساهمة القطاع الزراعي نسبة ١١٪ من الناتج المحلي غير النفطي، واستقر سعر النفط السعودي الخفيف في حدود ١٨,٥ دولارا للبرميل خلال العام كما زاد الناتج النفطي بمعدل ٨٪.

الامارات

بلغ الناتج المحلي الاجمالي خلال ٩٧، ١٧٥,٣ بليون درهم اماراتي مقابل ١٧٤ بليون درهم عام ٩٦، وذلك بمعدل نمو قدره ١,٢٪، وقد تمكنت الحكومة من توسيع وتنويع مصادر الدخل القومي وتنمية القطاعات غير النفطية حيث حققت الصناعات التحويلية زيادة نسبتها ١٠,٧٪ واستحوذت بالتالي على نسبة ١١,٢٪ من اجمالي الناتج المحلي الاجمالي، وذلك نظرا لزيادة حرص الدولة على الاهتمام بالقطاع الصناعي حيث تم استكمال معظم المشاريع البتروكيماوية الحالية بالاضافة الى انجاز التوسعات في تلك المشروعات وكان للقطاع الخاص دور محوري في مجال الصناعات غير البترولية كالصناعات الغذائية والهندسية ومواد البناء.

وبلغت نسبة مساهمة قطاع الخدمات الحكومية في الناتج المحلي الاجمالي حوالي ١١,١٪ وقد سجل هذا القطاع معدل نمو قدره ١٠,١٪ خلال العام، كما حقق قطاع النقل والاتصالات معدل نمو قدره ٤,٢٪ فيما بلغت نسبة مساهمة قطاع التشييد والبناء حوالي ٩,٧٪ في الناتج المحلي الاجمالي وبلغت قيمة مساهمة هذا القطاع خلال العام ١٤ بليون درهم مقابل ١٤,٥ بليون درهم في عام ٩٦ محققة بذلك تراجعا نسبته ٤,٥٣٪.

البحرين

واصل الاقتصاد الوطني اداءه خلال العام الماضي في اطار سياسة التنوع الاقتصادي التي تنتهجها الحكومة للنهوض بالقطاعات المختلفة وجعل البحرين مركزا ماليا لمنطقة الخليج والوطن العربي، وتشير البيانات المتوافرة الى ان الناتج المحلي الاجمالي قد حقق نموا حقيقيا قدر بحوالي ٣,١٪ خلال العام الماضي مقابل ٣٪ عام ٩٦، وبلغ معدل النمو للقطاعات غير النفطية التي تمثل حوالي ٨٠٪ من الناتج المحلي الاجمالي، حوالي ٣,٥٪ مقابل ٤,٢٪ عام ٩٦.

عمان

بلغ الناتج المحلي الاجمالي بالاسعار الجارية حتى نهاية شهر سبتمبر من العام الماضي حوالي ٤,٤٨ بلايين ريال، مقابل ٤,١٧ بلايين ريال للفترة ذاتها من عام ٩٦، وعليه بلغ معدل نمو الناتج المحلي الاجمالي الحقيقي حوالي ٤٪ وهو المعدل ذاته عام ٩٦.

وعلى المستوى القطاعي بلغ معدل نمو الناتج المحلي الاجمالي للقطاع النفطي ٤,٨٪ مقابل ١٦٪ عام ٩٦، كما بلغ معدل نمو القطاع الصناعي غير النفطي خلال عام ٩٧ حوالي ١٠٪ مقابل نمو سالب قدره ٠,٨٪ عام ٩٦، اذ حقق قطاع الصناعات التحويلية معدل نمو قدره ٤,٨٪ مقابل معدل نمو سالب قدره ٠,٧٪ عام ٩٦ كما حقق قطاع الكهرباء والمياه معدل نمو قدره ٤٤,٩٪ مقابل ١٤٪ عام ٩٦، اما فيما يتعلق بقطاع الزراعة والاسماك فقد حقق معدل نمو قدره ٦,٦٪ مقابل ٠,١٪ عام ٩٦ في حين حقق قطاع الخدمات معدل نمو قدره ٠,١٪ مقابل ٥,٥٪ عام ٩٦.

الكويت

سجل الاقتصاد الوطني تحسنا ملحوظا خلال عام ٩٧، اذ بلغ معدل النمو الحقيقي للناتج المحلي الاجمالي حوالي ٤,٨٪ مقابل ٤٪ عام ٩٦، ويعزى هذا التحسن الى عوامل داخلية وخارجية اهمها اتباع سياسة ترشيد الانفاق وتبني جملة من السياسات المالية والنقدية، فضلا عن ارتفاع اسعار النفط العالمية خلال النصف الاول من العام، وقد حقق القطاع النفطي الذي يمثل حوالي ٥٥٪ من الناتج المحلي الاجمالي معدل نمو قدره ٢,٦٪ بالاسعار الجارية فيما حققت القطاعات غير النفطية معدلات نمو تراوحت بين ١,٣٪ و٤,٥٪.

قطر

قدر الناتج المحلي الاجمالي بالاسعار الجارية بحوالي ٣٣,٨٥ بليون ريال قطري مقابل ٢٩,٥ بليون ريال عام ٩٦، محققا بذلك زيادة نسبتها ١٥٪ مقابل معدل نمو بلغ حوالي ١٢٪ عام ٩٦ ويعزى هذا التحسن الى الارتفاع غير المتوقع في اسعار النفط خلال النصف الاول من العام، وتنامي دور القطاع الخاص في الاقتصاد الوطني وتدني معدل التضخم.

آفاق مبشرة للقطاعات غير النفطية

ويبين العرض السابق الدأب الخليجي على تنفيذ الاستراتيجية الهادفة لتنويع مصادر الدخل وعدم الاعتماد الكلي على قطاع النفط والغاز فقط بل تدعيم القطاعات غير النفطية وتشجيع استثمارات القطاع الخاص.

ففي السعودية ينال قطاع الصناعات التحويلية مزيدا من الاهتمام، وقد وصلت الاستثمارات في هذه الصناعة الى ٢٠٥ بلايين ريال، ووصلت نسبة اسهامها في الناتج المحلي الاجمالي غير النفطي الى ١٣٪ الامر الذي ادى الى اكتفاء البلاد ذاتيا من كثير من السلع، والانطلاق نحو التصدير.

ويشهد القطاع الخاص السعودي انفتاحا كبيرا ممثلا في الاتجاه لتخصيص قطاعات حكومية رئيسية، على راسها مرفق الاتصالات، الذي صدر قرار بتحويله الى شركة مساهمة يتم بيع اسهمها خلال العامين المقبلين فيما اعتبر الخطوة الاولى في الطريق نحو اقتصاديات التشغيل في مرافق الخدمات العامة التي تسعى الحكومة السعودية الى تخصيص معظمها رفعا لمستويات الاداء، ودعما لايرادات الخزينة العامة. وينتظر ان تحقق خزينة الدولة في العام الحالي نحو ٤ بلايين ريال كايراد صاف او ما يقارب ٤٠٪ من ايرادات الاتصالات السعودية المتوقعة خلال العام الجاري التي قد تبلغ نحو ١٠ بلايين ريال، وان كانت الاتصالات تشكل قاطرة الخصخصة في السعودية فيبدو ان قطاعات الطيران (الخطوط العربية السعودية) والمياه والكهرباء، وغيرها ستكون تالية على الطريق ذاته ويقدر ان ينمو النشاط الاستثماري للقطاع الخاص السنة الجارية باكثر من ٤٪ كما ينتظر ان يسجل كل من القطاع الصناعي وقطاع الانشاءات نموا حقيقيا بمقدار ٥,٧٪ و٥,١٪ على التوالي.

مساهمة متزايدة

وفي الامارات بلغت مساهمة القطاعات غير النفطية نحو ١٢٢,٨ بليون درهم العام الماضي مقابل ١١٧,٣ بليون درهم في عام ٩٦، وبلغت نسبة مساهمة تلك القطاعات في الناتج المحلي الاجمالي حوالي ٦٩,٦٪ مقابل ٦٧,٣٪ عام ٩٦، كما قدر معدل النمو في تلك القطاعات بحوالي ٤,٧٪ هذا في حين انخفضت مساهمة القطاع النفطي الى ٥٤ بليون درهم في مقابل ٥٧ بليون درهم ليشكل ٣٠٪ من اجمالي الناتج المحلي لعام ٩٧، في مقابل ٣٣٪ عام ٩٦.

التغير الاسمي المقدر في الناتج المحلي الاجمالي لدول مجلس التعاون بين عامي ٩٧ و٩٨ (بليون دولار)

الدولة	الناتج المحلي الاجمالي عام ٩٧	الناتج المحلي الاجمالي المقدر لعام ٩٨	الفارق
السعودية	١٤٥,٦	١٤٢,٦	-٣,٠
الامارات	٤٨	٤٧,٣	-٠,٧٠
الكويت	٣١,٨	٣١,٤	-٠,٤٠
قطر	٩,٤	٩,٦	+٠,٢٠
عمان	١٤,٨	١٥,١	+٠,٣٠
البحرين	٥,٥٢	٥,٥٧	+٠,٠٥

الصناعات التحويلية

من ناحية اخرى حقق قطاع الصناعات التحويلية نسبة نمو بلغت ١٠٪ خصوصا بعد بدء الانتاج في عدد من الصناعات الجديدة، مما ادى الى ارتفاع القيمة المضافة في هذا القطاع الى ١٩,٧ بليون درهم العام الماضي في مقابل ١٧,٩ بليون درهم عام ٩٦ وارتفعت بذلك مساهمته الى ١١٪ من اجمالي الناتج المحلي في مقابل ١٠٪ عام ٩٦، وحقق قطاع المؤسسات المالية والمصارف والتامين نموا بنسبة ٦٪ وبلغ ١٠,٣ بلايين درهم، وساهم بنسبة ٥,٨٪ من اجمالي الناتج المحلي عام ٩٧، وكان للاداء الجيد للمصارف التجارية، على الرغم من التراجعات التي شهدتها اسواق المال الدولية، اثر ايجابي على ما حققه هذا القطاع من تطور.

عمان: نمو في القطاعات غير النفطية

وعلى صعيد قطاع التجارة، ارتفعت مساهمة هذا القطاع في اجمالي الناتج المحلي لتبلغ نحو ١٨,٤ بليون درهم عام ٩٧ مقابل ١٧,٣ بليون درهم عام ٩٦ ولتشكل ما نسبته ١٠,٥٪ من اجمالي الناتج المحلي في مقابل ٩,٩٪ عام ٩٦، وفي المقابل تطورت باقي القطاعات الاقتصادية غير النفطية بنسبة نمو متوازنة.

مشاريع صناعية

يعتبر قطاع الصناعة في البحرين الاكثر مساهمة في الناتج المحلي الاجمالي، بنسبة تبلغ ٢٠٪، وقد قامت وزارة النفط والصناعة بالترخيص لعدد من المشاريع الصناعية الانتاجية كثيفة العمالة والموجهة اساسا للتصدير بلغ عددها حوالي ٩٤ مشروعا، وقد بلغ نمو هذا القطاع ٧,١٢٪ خلال عام ٩٧، ويضم هذا القطاع حاليا حوالي ٢٢٧٨ مؤسسة صناعية، تتميز بنوعين من الشركات الكبرى من جهة والمتوسطة والصغيرة من جهة اخرى.

ويأتي قطاع السياحة في المرتبة الثانية بنسبة ١٩,٦٪، ويساهم القطاع المالي بنسبة تتراوح ما بين (١٢-١٥٪) من اجمالي الحركة الاقتصادية في البحرين ويبلغ عدد المؤسسات المصرفية والمالية المرخصة من قبل مؤسسة نقد البحرين ١٨٢ مؤسسة حتى منتصف عام ٩٧ مقارنة بعشر مؤسسات في العام ٧١، ايضا تحتل البحرين المرتبة الاولى عالميا من حيث عدد المصارف الاسلامية الموجودة بها، اذ يبلغ عددها حاليا ١٢ مصرفا.

قطاع الخدمات العماني

وفي سلطنة عمان بلغت مساهمة القطاعات غير النفطية عام ٩٧، نحو ٦٢٪ من الناتج المحلي الاجمالي، وجاء قطاع الخدمات على رأس القطاعات الاقتصادية في البلاد، وقد بلغت مساهمته في الناتج المحلي ٤٩,١٪، وحقق معدل نمو بلغ ٥,١٪، حيث ارتفع من ٢,٠٥ بليون ريال في عام ٩٦، الى ٢,١٥ بليون ريال خلال ١٩٩٧. وبلغت مساهمة قطاع الصناعة حوالي ١٩٨,٣ مليون ريال مقابل ١٨٩,٢ في عام ١٩٩٦، بما نسبته ٤,٥٪ من الناتج المحلي مقابل ٤,٢٪ عام ١٩٩٦.

وسجلت الصادرات غير النفطية زيادة بنسبة ١٧,٣٪ الى ٢٠٣,٣ ملايين ريال بينما زادت تجارة اعادة التصدير بنسبة ٣١٪ الى ٥٠٦,٩ ملايين ريال، وانخفضت الصادرات النفطية بنسبة ١,٨٪ الى ٢,٢٢٤ بليون ريال.

مشروعات صغيرة

وفي الكويت، تشكل مساهمة القطاعات غير النفطية نحو ٤٥٪ من الناتج المحلي الاجمالي، وتساهم الصناعة التحويلية بحوالي ١٠٪ منه، وتتميز تلك الصناعة بصغر حجم مشروعاتها التي تتمثل في الصناعات الغذائية والبلاستيكية والالمنيوم، ويعتبر هذا القطاع من اهم القطاعات الانتاجية التي ينشط فيها القطاع الخاص، ويساهم وجود بنية اساسية متطورة وامكانات تمويلية كبيرة فضلا عن الخبرة الادارية في تطوير القطاع الصناعي ونموه.

ويرى جاسم السعدون المدير العام لمؤسسة الشال للاستشارات الاقتصادية ان الخصخصة هي السبيل لاقبال الكويتيين على العمل في القطاع الخاص مع العلم بان هيئة الاستثمار الكويتية من مهامها ادارة احد برامج الخصخصة منذ عام ٩٤، وقد تولت الهيئة بيع الاسهم التي اشترتها الحكومة في اعقاب انهيار سوق المناخ عام ٨٨ ويتم حاليا مناقشة قانون لخصخصة المنشآت الحكومية.

وبمجرد التصديق على القانون سيتم اقامة جهة جديدة تكون مهمتها الاشراف على عملية الخصخصة، ومن المنتظر ان يكون قطاع الاتصالات والخطوط الجوية الكويتية من اوائل المؤسسات التي ستخضع للخصخصة.

اوفست

وكانت الكويت قد بدأت منذ عام ٩٢ في تنفيذ برنامج العمليات المقابلة (اوفست) ويقضي بالزام الشركات والمؤسسات الاجنبية التي توقع عقودا عسكرية او مدنية بما لا يقل عن مليون دينار كويتي (حوالي ٣ ملايين دولار) مع الدولة باعادة استثمار ٣٠٪ من قيمة العقد لاقامة مشاريع داخل الكويت وخارجها، كما يشترط البرنامج على المستثمر الاجنبي اقامة المشروع الاستثماري بالمشاركة مع الشركات او المؤسسات التجارية الكويتية بنسبة ٤٩٪ للشريك الاجنبي و٥١٪ للشريك الكويتي.

سياسة الدعم

وفي قطر انت سياسة الدعم المتواصل التي تتبناها الحكومة الى تفعيل وتنشيط القطاع الصناعي، وقد نجم عن هذه السياسة نمو العديد من الصناعات المتنوعة التي شارك فيها القطاعان العام والخاص على حد سواء، وفي هذا الاطار اصدرت ادارة التنمية الصناعية مجموعة من التراخيص الصناعية الخاصة بالمشاريع القائمة واقامة مشروعات جديدة منها مشروع الشركة القطرية للمنتجات البحرية الذي يعد الاول من نوعه في دولة قطر، الى جانب مشروع رأس لفان لتصنيع الغاز، ومشروع توسعة مصنع الحديد والصلب وانشاء شركة لانتاج الحديد الاسفنجي المقولب بطاقة ٢ طن سنويا، ومصنع لانتاج المادة المحسنة لبنزين السيارات بجانب انتاج مادة الميثانول وثلاثي بيوتيل الاثير.

تؤمن أكبر شبكة للاتصالات العالمية عبر الهاتف النقال

«إريديوم» تستكمل بنجاح اطلاق مجموعة أقمارها الصناعية

● العاملون في «اريديوم الشرق الاوسط» يحتفلون بنجاح اطلاق آخر مجموعة من اقمارها الصناعية

شهد الاسبوع الماضي نجاح اطلاق آخر خمسة اقمار صناعية للاتصالات تابعة لشركة اريديوم، مما يشكل المرحلة النهائية في اطار استكمال نشر المجموعة القمرية التي تتكون من ٦٦ قمرا صناعيا في مداراتها. ويشكل هذا الحدث خطوة كبيرة في اطار استعدادات اريديوم لطرح الخدمة رسميا في ٢٣ سبتمبر المقبل.

وقد صممت شبكة اريديوم التي تضم ٦٦ قمرا صناعيا لتوفير الاتصالات الشخصية العالمية اللاسلكية، حيث يتضمن ذلك الاتصالات النقالة العالمية ومجموعة اخرى من خدمات الاتصالات منها الاتصالات الصوتية والبيانات والفاكس والنداء الآلي حيث ستوفر ذلك للمشتركين في الخدمة الذين يستخدمون اجهزة الهواتف النقالة اريديوم واجهزة النداء الآلي.

الجدير ذكره ان اطلاق الصاروخ دلتا ٢ من قاعدة فاندنبيرغ الجوية العسكرية في كاليفورنيا، هو الاطلاق الناجح الخامس عشر خلال ١٢ شهرا، مما يعني اسرع عملية نشر لاكبر مجموعة من الاقمار الصناعية في التاريخ. وجاء وضع اقمار اريديوم في مداراتها حصيلة لجهود عالمية في هذا النطاق حيث تضمن ذلك اطلاق صواريخ بوينغ دلتا في الولايات المتحدة الاميركية، وصواريخ بروتون الروسية التي انطلقت من قاعدة بايكانور كوسمودروم في كازاخستان، وصواريخ لونغ مارش C/SD٢ الصينية التي انطلقت من مركز تايوان لاطلاق الصواريخ في الصين.

٦٧ قمرا

وقال ريتشارد غوزويل المدير التنفيذي لشركة اريديوم الشرق الاوسط في هذه المناسبة: «يعني هذا الاطلاق الناجح ان لدينا الآن ٦٧ قمرا صناعيا تعمل في مداراتها، كما يشكل ذلك خطوة كبيرة على طريق تقديم اول خدمة اتصالات هاتفية لاسلكية عالمية نقالة فعليا. نحن نسير على الطريق الصحيح لتكوين علاقات الشراكة مع الشركات المزودة للخدمة، وكذلك الحال بالنسبة لتراخيص هذه الخدمة، مما سيتيح لنا توفير خدمات اتصالات عالمية للمرة الاولى في التاريخ، حيث يأتي ذلك نتيجة لانجاز تقني فريد من نوعه».

مساعدة من بوينغ

وعلق كريستوفر غالفين المدير التنفيذي لشركة موتورولا، قائلا: «قبل ١٢ شهرا فقط نجحت شركة بوينغ في اطلاق اول خمسة اقمار صناعية لنا، وساعدتنا على بدء واحدة من اكثر حملات الاطلاق طموحا في عالم الفضاء. تفخر موتورولا ان تكون هي الشركة التي قامت بتطوير اول شبكة رقمية لاسلكية عالمية».

وقد تم اطلاق ٧٢ قمرا صناعيا تابعة لنظام اريديوم منها ٦٧ قمرا صناعيا تعمل حاليا، وقد تجاوز مستوى اداء هذه الاقمار توقعات الشركة، وهو اداء ممتاز يلائم المعايير اللازمة لتقديم الخدمة لاحقا هذا العام وكانت اريديوم قد تعاقدت مع موتورولا لتشغيل المجموعة القمرية وصيانتها لمدة خمسة اعوام تبدأ من تاريخ تقديم الخدمة تجاريا، مع امكانية تجديد العقد لفترة اخرى بعد انقضاء الاعوام الخمسة.

وجدير بالذكر ان اريديوم تقوم بتطوير شبكة اتصالات عالمية رقمية لاسلكية تتضمن ٦٦ قمرا صناعيا ذات مدارات منخفضة تغطي الارض بأكملها، الى جانب انظمة لاسلكية ارضية تتيح للمشتركين خدمات الاتصالات من اي مكان في العالم وذلك باستخدام اجهزة الهواتف النقالة واجهزة النداء الآلي.

مكتب في دبي

وكانت اريديوم الشرق الاوسط قد افتتحت مكتبها الاقليمي في دبي لتنسيق اعمال الشركة في المنطقة، والتخطيط لبدء طرح الخدمة في سبتمبر القادم. واريديوم الشرق الاوسط هي عبارة عن استثمار مشترك بين مجموعة بن لادن ومجموعة الموارد السعوديين.

وستقوم اريديوم الشرق الاوسط من خلال مكاتبها في دبي بتقديم خدماتها الى ٢١ بلدا تضم مناطق حيوية في الشرق الاوسط وافريقيا، ومن هذه البلدان البحرين ولبنان والكويت وعمان وقطر والمملكة العربية السعودية والامارات العربية المتحدة، واما المحطة الارضية للاقمار الصناعية التي ستقوم بخدمة المنطقة فقد تم بناؤها في مدينة جدة السعودية.

الشويب لنشرة «ايكويتر»:

تكنولوجيا الانتاج في «ايكويت» اعطتها بعدا تنافسيا اقليميا وعالميا

اكد المساعد التنفيذي للعضو المنتدب لشؤون المشاريع والمشاركات في شركة صناعة الكيماويات البترولية سعد الشويب على تكنولوجيا الانتاج المتبعة في شركة «ايكويت» اعطتها بعدا تنافسيا من حيث الجودة والاسعار على الصعيد الاقليمي والعالمي.

وقال الشويب في تصريح لنشرة «ايكويتر» ان «ايكويت» اصبحت مثالا يحتذى به داخل القطاع النفطي الكويتي والاقليمي خصوصا في ما يتعلق بمستوى المشاريع المستقبلية التي تعتزم الشركة تنفيذها وتستخدم من خلالها تكنولوجيا اليونوبيل مشيرا الى اهمية نقل مثل هذه التقنية الى المنطقة بما في ذلك المفاعلات الحديثة والمتميزة بمقدرتها على تنافس مثيلاتها في العديد من الدول الاخرى.

ونوه باهمية توطين هذه التكنولوجيا الحديثة والتي ستعطي الصناعة الكويتية اساسا متينا للمنافسة وتنويع مصادر الدخل.

● سعد الشويب

انجاز قياسي

واشاد الشويب بانجاز مشروع مجمع البتروكيماويات في وقت قياسي مقارنة بحجمه الكبير ووفقا لاعلى المقاييس العالمية المتبعة.

وشدد على اهمية الاسلوب الذي اتبع في تمويل المشروع وجدولته على نمط فريد من نوعه محليا واقليميا ودوليا الى جانب ادخال التمويل التقليدي والاسلامي معا. حيث وصل حجم القرض الى ١٢٠٠ مليون دولار من اكثر من ٥٠ بنكا محليا واقليميا وعالميا الامر الذي يعتبر انجازا كويتيا بكل المقاييس. في حين شاركت كل من شركة صناعة الكيماويات البترولية وشركة يونيون كاربيد الاميركية وشركة بوبيان للبتروكيماويات والتي تمثل القطاع الخاص في تمويل حوالي ٨٠٠ مليون دولار من تكاليف المشروع البالغة ٢ بليون دولار.

مجلس الوحدة يدرس تفعيل السوق العربية

القاهرة - القبس:

اكد حسن ابراهيم الامين العام لمجلس الوحدة الاقتصادية العربية ان الدورة ٦٧ للمجلس سوف تبحث في اجتماعها يوم الاربعاء المقبل بدء العمل بالبرنامج التنفيذي لتفعيل قرار السوق العربية المشتركة عن طريق ازالة جميع القيود الادارية والجمركية بين الدول العربية الاطراف في اتفاقية السوق.

مواضيع المناقشة

وقال حسن ابراهيم ان مشروع البرنامج التنفيذي يتضمن مجموعة من العناصر مثل استهداف التنسيق الكامل لاحكام السوق بين الدول الاعضاء في اطار قرارات المجلس مع مراعاة القواعد المنظمة لعملية تحرير التجارة بين الدول الاعضاء بالاضافة الى وضع آليات محددة لانتساب الدول العربية غير المنضمة للاتفاقية والراغبة في الانتساب الى السوق.

واشار امين عام مجلس الوحدة الاقتصادية العربية ان احياء السوق العربية المشتركة يعتبر احد التحديات التي تواجه الامة العربية في الوقت الراهن مشيرا الى ان الدورة الحالية للمجلس سوف تناقش مشروع اتفاقية جديدة لتشجيع وحماية الاستثمارات العربية وانتقال رؤوس الاموال بين الدول العربية لان الاتفاقية الحالية لا تتماشى مع المتغيرات الراهنة على المستوى الاقليمي والعالمي.

مفاجآت صيف دبي ٩٨

عروض عائلية بأقل الأسعار في العالم

● الشيخ احمد يتوسط محمد القرقاوي (يسار) ومحمد حسين علي

اعلنت اللجنة المنظمة لحدث «مفاجآت صيف دبي ٩٨» خلال مؤتمر صحفي ترأسه الشيخ احمد بن سعيد آل مكتوم رئيس دائرة الطيران المدني في دبي رئيس طيران الامارات، ورئيس اللجنة العليا المنظمة لمهرجان دبي للتسوق، عن برنامج نشاطات الحدث الذي ستبدأ فعالياته في ١ يوليو وتستمر لغاية ١٥ سبتمبر ٩٨.

وبعد الترحيب بالحضور الذي ضم عددا كبيرا من اعضاء اللجنة التنظيمية وممثلين عن الشركات الراعية والمشاركة في مفاجآت صيف دبي ٩٨، قال الشيخ احمد بن سعيد آل مكتوم «نحن على ثقة ان مفاجآت صيف دبي ٩٨ ستساهم في تعزيز موقع دولة الامارات العربية المتحدة فوق الخارطة السياحية العالمية على مدار العام، كما ستساهم في إلقاء الضوء على البنى التحتية المتطورة التي يملكها قطاعا السياحة والترفيه في هذه الدولة».

واضاف: «اجازة سعيدة للاطفال» هذا هو الشعار العام لمفاجآتنا في صيف دبي ٩٨ ولتعزيز هذه الاجازة قمنا بتنظيم اسابيع منوعة حمل كل اسبوعين منها شعارا مختلفا حيث ستبدأ بمفاجآت المقاولات العالمية تليها المفاجآت الثلجية ثم المفاجآت المائية فالمفاجآت التراثية لنختتم اسابيعنا بمفاجآت العودة الى المدارس.

وختم الشيخ احمد كلمته بدعوة شعب الامارات والاشقاء من دول مجلس التعاون الخليجي لزيارة دبي والتمتع بمفاجآتها الصيفية التي ستكون مفاجآت حقيقية تشترك في تحقيقها كافة المرافق الحيوية في الامارة التي تضم فنادق وشققا مفروشة ومطاعم ومراكز تسوق ومراكز ترفيهية وغيرها من الاماكن التي ستشهد تنظيم نشاطات فريدة من نوعها.

اجازة للاطفال

وحول الفعاليات التي سيتضمنها حدث مفاجآت صيف دبي ٩٨ قال محمد القرقاوي مساعد مدير عام دائرة التنمية الاقتصادية ومنسق عام مهرجان دبي للتسوق: «لقد اتخذ حدث مفاجآت صيف دبي ٩٨ شعار «اجازة سعيدة للاطفال» عنوانا رئيسيا له نظرا لما تشكله الطفولة من نواة اساسية في المجتمع ونحن نسعى من جهتنا ان نرضي هؤلاء الاطفال من خلال التركيز على النشاطات والفعاليات التي من شأنها ان تزيدهم علما ومعرفة وتسليهم على حد سواء».

واضاف: «سوف تتوزع النشاطات في كافة المراكز المغلقة وقد حرصنا على تنويع كافة الفعاليات لتتماشى مع الشعارات التي ستحملها اسابيع الحدث، فخلال اسبوعي الثلج ستقام مباريات عدة على حلبات التزلج المتوفرة في الامارة وخلال اسبوعي المياه سيكون هناك بطولات رياضية مائية وعروض الدراجات المائية وعروض التزلج على الماء.

نشاطات يومية

وعن النشاطات اليومية قال القرقاوي: سوف يستضيف مركز دبي التجاري العالمي في قاعاته السبع المكيفة عددا كبيرا من النشاطات التي تتضمن مهرجان المقاولات العالمية، وندوات تدريبية حول كيفية استهلاك المياه بطريقة اقتصادية للاطفال، ودورات في الاسعافات الاولية وغيرها من النشاطات الترفيهية المسلية التي تتضمن ورش عمل فنية ونشاطات رياضية ومخيما للاطفال، بينما ستنظم في الحدائق العامة نشاطات عديدة ايضا تضم تسلق الجبال الصناعية وجولات بحرية وبرامج تعليم صيد السمك ورحلات في النقل الساحلي والتزلج على الماء وبطولات كرة الطائرة وكرة القدم على الشاطئ وغيرها من النشاطات.

من جهة اخرى تقوم مراكز التسوق في دبي بتنظيم فعاليات كثيرة خلال مفاجآت صيف دبي ٩٨، ومن المتوقع ان تستقطب هذه النشاطات والفعاليات الترويجية عددا كبيرا من الزوار.

عروض عائلية

من جهته قال محمد خميس بن حارب رئيس اللجنة السياحية في مفاجآت صيف دبي ٩٨: «مرة اخرى تستعد دبي هذا العام لاستقبال زوارها من دول مجلس التعاون الخليجي ولتؤكد مكانتها ودورها كواحدة من المدن السياحية البارزة في المنطقة».

واضاف: «لقد حرصنا على تقديم افضل العروض العائلية لتتماشى مع شعار الحدث «اجازة سعيدة للاطفال» وقد اعددنا لذلك بالتعاون مع فنادق دبي وشققها المفروشة برامج حافلة وفعاليات عديدة من شأنها ان تستقطب عددا كبيرا من الزوار الذين يرغبون في قضاء اجازاتهم بادنى الاسعار في العالم، وتتضمن هذه العروض ليلة مجانية في دبي لكل عائلة مؤلفة من اب وام وطفلين تقضي ثلاث ليال في اي من الفنادق المشاركة او سبع ليال في الشقق المفروشة واقامات مجانية للاطفال المرافقين لذويهم والذين تقل اعمارهم عن ١٢ سنة وخدمات نقل مجانية.

واشار بن حارب الى كافة الفنادق المشاركة في الحدث ستنظم فعاليات تنسجم مع شعارات المفاجآت الخمس لتظهر المدينة بحلة موحدة وجميلة ومن بين هذه النشاطات معرض صناعة الآيس كريم ومسابقة النحت على الجليد ومهرجان الآيس كريم الهندي ومسابقة اجمل طفل شعبي ومسابقة نحت الفواكه.

إدارة الجنسية في دبي تقيم دراسة جدوى لطلبات اذونات الدخول الكترونيا

دعت إدارة الجنسية والإقامة في دبي طيران الإمارات إلى المشاركة في دراسة جدوى للقيام بإجراءات اذونات الدخول الى دبي الكترونيا.

وفي حالة تطبيق الإجراءات المذكورة، تكون دبي اول مدينة تستخدم هذا النظام في الشرق الاوسط وتكون قد نجحت في تخفيض الاوقات التي تستغرقها هذه الاجراءات اضافة إلى تخفيض استهلاك الورق حتى الغائه تقريبا. وقد اكد الشيخ احمد بن سعيد آل مكتوم رئيس دائرة الطيران المدني بدبي رئيس طيران الإمارات دور الناقلة الوطنية في هذه الدراسة بعد اجتماعه بمدير عام إدارة الجنسية والإقامة المقدم سعيد مطر بن بليلة.

وشكر المقدم بن بليلة طيران الإمارات على مساهمتها في هذه الدراسة واعرب عن ثقته بانها ستجد افضل الحلول وستجعل زيارة دبي اسهل من اي وقت مضى.

يذكر ان إدارة الجنسية والإقامة سمحت لطيران الإمارات منذ فبراير الماضي بالمساعدة في تلقي طلبات اذونات الدخول لركابها من معظم المحطات التابعة لها، حيث تتم الموافقة عليها من قبل إدارة الجنسية والإقامة حسب القوانين والنظم المتبعة في الدولة.

دراسة جدوى

وبناء على التعاون المذكور، تقام دراسة الجدوى الحالية حيث تأمل إدارة الجنسية والإقامة بتحرير جميع الطلبات عن طريق قاعدة معلومات مركزية وتوسيع هذه الخدمة لتشمل جميع الزوار الراغبين في المجيء إلى دبي وعلى جميع شركات الطيران.

وقال المقدم بن بليلة ان النظام الجديد يسمح لإدارة الهجرة بالحصول على المعلومات المطلوبة عن الراكب مسبقا وبالتالي يمكن القيام بالاجراءات اللازمة ووفق النظام المتبع قبل مغادرته من محطة الاقلاع إلى دبي.

لوحات تقديرية

وتقديرا لتعاون إدارة الجنسية والإقامة مع طيران الإمارات لاتمام اجراءات اذونات الدخول وخصوصا خلال مهرجان دبي للتسوق، قدم الشيخ احمد بن سعيد للمقدم بن بليلة والمقدم علي بوجسيم نائب مدير عام إدارة الجنسية والإقامة والرائد عيسى سيف عيسى، رئيس قسم جوازات المطار، والرائد راشد بخيت، رئيس قسم اذونات الدخول، والنقيب جاسم عبد الغفور، رئيس قسم جوازات ميناء راشد، لوحات تقديرية لجهودهم ومساهماتهم في تسهيل عمل قسم التأشيرات التابع لطيران الإمارات.

وقد حضر التقديم مدير عام اول الشرق الاوسط وافريقيا ورابطة الدول المستقلة شعيب خوري والمدير الاقليمي لطيران الإمارات في الدولة عبد الله البدوس والمديرة التجارية ناهد الخيلي.

فنادق شيراتون الخليجية تقدم عروضا صيفية مبتكرة

كشفت ابرز مجموعة من فنادق الخمسة نجوم في الخليج عن خطة لتحطيم الاسعار وتقديم مزايا للنزلاء، وذلك في تحرك يستهدف اجتذاب السياح الخليجيين باعداد كبيرة خلال الصيف الحالي.

ففي دبي، اكد فندقا شيراتون في المدينة دعمهما لاحتفالات المدينة لما بعد مهرجان التسوق. ومن اجل التغلب على حرارة الجو واستقطاب الزائرين من الخارج، يجري التخطيط لتنظيم مناسبات وبرامج ترويجية في مختلف المرافق السياحية المغلقة ومراكز التسوق. ويمنح برنامج الصيف العائلي في فندق شيراتون دبي، الذي اعيد تجديده مؤخرا، ليلة اضافية واحدة لكل ليلتين يتم حجزهما بسعر ١٢٣ دولارا اميركيا لليلة. اما الحجز لاربع ليال فيمنح النزلاء الحصول على ليلتين اضافيتين مجانا. ويقدم فندق شيراتون ديره الجديد غرفا بسعر ٨٥ دولارا اميركيا لليلة، ويشمل ذلك عددا من التسهيلات المجانية مثل الاستخدام المجاني لنادي الميناء الصحي والاستمتاع بديسكو «ستارز استديو»، الوحيد من نوعه في الشرق الاوسط.

وفي السياق ذاته، يقدم فندق شيراتون الكويت الفرصة لمعايشة برنامج «ذي لكشوري كولكيشن» (المجموعة الفاخرة) مع خصم بنسبة ٢٥ بالمائة على اسعار الاجنحة من ١ يوليو حتى ١٥ سبتمبر ١٩٩٨.

شيراتون قطر

وتمثل قطر وجهة سياحية متنامية حديثا في المنطقة، وتعتبر شيراتون، التي تملك فندقين هناك، ارقى معلم فندقي في البلاد. ويوفر فندق ومنتجع شيراتون الدوحة للمقيمين في دول مجلس التعاون الخليجي غرفة مزدوجة بسعر ٣٥ دولارا اميركيا للشخص الواحد لكل ليلة، على ان لا تقل الاقامة عن ليلتين بما فيهما الخميس. ويشمل العرض اقامة مجانية للاطفال الذين يشاركون والديهم الغرفة وتاخير المغادرة مع تسهيلات اخرى اضافية.

اما فندق شيراتون الخليج، فيسعى الى استغلال شهرة اجوائه المريحة. اشعر وكانك في منزلك - عن طريق توفير غرف مفردة او مزدوجة مواجهة لساحل البحر بسعر يصبح قدره ٥٩ دولارا اميركيا لليلة الواحدة. وتتضمن مزايا برنامج «الشمس - البحر - الرمال» رحلات مجانية بالقوارب، لعب التنس والاسكواش، بالاضافة الى استخدام مجاني للنادي الصحي وحمام السباحة والشاطئ الخاص بالفندق.

مزايا كثيرة

ويسعى فندق شيراتون البحرين الى استقطاب الاف رجال الاعمال من دول مجلس التعاون الخليجي الذين يرغبون في تدليل زوجاتهم وتقديم مفاجأة لهن، اذ يمكن حجز غرفة مزدوجة او مفردة في طابق رجال الاعمال مقابل ١٤٩ دولارا اميركيا لليلة الواحدة ويشمل السعر عددا كبيرا من المزايا وخدمة نادل خاص لتقديم شاي او قهوة الصباح في الغرفة، في حين يمكن الاستمتاع بالاطباق المجانية في الجو الراقي في قاعة رجال الاعمال. هذا ولا تشمل كل الاسعار المذكورة الخدمة والضريبة.

● شيراتون الكويت يقدم خصما على اسعار الاجنحة

المزيني

العملات مقابل الدينار الكويتي ١٩٩٨/٦/٤

العملات	البيع
الريال السعودي	81.800
الريال القطري	84.250
الريال العماني	799.000
الدينار البحريني	815.000
درهم الامارات	83.600
الجنيه المصري/ نقدي	93.000
الجنيه المصري/ تحويل	90.253
الريال اليمني	2.315
الدينار التونسي	272.050
الدينار الاردني	433.000
الليرة اللبنانية	203.600
الليرة السورية	6.100
الدرهم المغربي	31.975
الدولار الاميركي	307.400
الدولار الكندي	211.650
الجنيه الاسترليني	504.150
الجنيه القبرصي	592.700
المارك الالماني	173.850
الفرنك السويسري	208.550
الفرنك الفرنسي	51.885
الفرنك البلجيكي	8.434
الليرة الايطالية	176.500
الليرة التركية	1.290
الفلدر الهولندي	154.250
الشلن النمساوي	24.755
الدراخما اليونانية	1.025
البيزيتا الاسبانية	2.049
الدولار الاسترالي	188.000
الين الياباني	2.226
الروبية الهندية	7.580
الروبية الباكستانية	6.910
الروبية السيلانية	4.743
الروبية النيبالية	4.959
دولار سنغافوري	182.900
دولار هونغ كونغ	39.675
التكا البنغلاديشية	6.638
بيسو فليبيني	7.870
بات تايلندي	7.145
كيلو الذهب ٩٩٩	2910.000
ذهب عشر تولات	342.000
الاونصة	98.000
الغرام عيار ٢٢	3.400
الغرام عيار ٢١	3.200
الغرام عيار ١٨	3.000
كيلو الفضة	80.000
شراء الدولار	305.000

مؤشر القبس عن حركة الاسعار الاسبوعية في البورصة للفترة من ٩٨/٥/٣٠ الى ١٩٩٨/٦/٢

اسم الشركة	رأس المال بالألف ١٩٩٨	كمية الأسهم المتداولة	عدد الصفقات	القيمة النقدية المتداولة	أعلى اقفال للسهم	أدنى اقفال للسهم	متوسط سعر السهم	العائد الجاري %	القيمة الدفترية (فلس) ٩٧/١٢/٣١	صافي الربح بالألف ٩٧/١٢/٣١	صافي الربح بالألف ٩٨/٣/٣١	ربح السهم بالفلس ٩٨/٣/٣١	ربح السهم بالفلس ٩٧/١٢/٣١	ترتيب ربحية السهم ١٩٩٧/١٢/٣١	توزيع الارباح ٩٦ نقدي%	توزيع الارباح ٩٦ منحة%	توزيع الارباح ٩٧ نقدي%	توزيع الارباح ٩٧ منحة%	اقفالات الاسعار في ٩٧/١٢/٣١	اقفالات الاسعار في ٩٨/٦/٢	نسبة التغير %
البنك الوطني *	147,419	2,670,000	38	1,249,000	0.510	0.500	0.505	7.72	263	73,500	19,690	13	50.00	16	44		39	5	0.590	0.500	(15.29%)
بنك الخليج *	82,585	4,060,000	72	1,907,450	0.470	0.460	0.470	5.96	228	35,300	8,218	10	44.00	18	31		28	5	0.552	0.475	(14.86%)
البنك التجاري	106,362	2,580,000	51	623,200	0.244	0.240	0.242	6.21	151	23,133	6,004	6	22.00	35	10		15		0.310	0.240	(22.58%)
البنك الأهلي *	80,604	520,000	12	109,040	0.212	0.208	0.210	0.00	167		1,384								0.285	0.208	(27.02%)
بنك الكويت والشرق الأوسط ●	70,394	60,000	3	20,100	0.335	0.335	0.335	2.99	168	12,991	2,672.0	4	19.00	43		8	10		0.390	0.335	(14.10%)
البنك العقاري *	37,483	2,630,000	84	1,186,450	0.460	0.335	0.451	2.22	252	12,389	3,015	8	40.00	19	15		10	20	0.475	0.335	(29.47%)
بنك برقان	74,542	7,020,000	172	1,978,850	0.290	0.275	0.282	4.61	202	12,688	667.0	1	16.00	49	12		13		0.315	0.275	(12.70%)
بيت التمويل *	53,584	1,490,000	72	1,088,700	0.730	0.730	0.731	4.38	254	36,544	10,426	20	70.00	6	25	6	32	6	0.811	0.730	(9.99%)
الكويتية للاستثمار *	49,876	540,000	23	129,280	0.242	0.238	0.239	7.10	123	12,013	1,425	3	23.00	32	15		17		0.315	0.238	(24.44%)
التسهيلات التجارية *	27,604	775,000	40	410,300	0.540	0.530	0.529	7.18	252	15,561	2,953	11	53.50	14	40	10	38	12	0.616	0.530	(13.96%)
الاستثمارات الخليجية	15,000	3,580,000	109	681,200	0.192	0.184	0.190	15.77	129	8,115	(342)	(2)	51.00	15	6		30		0.320	0.184	(42.50%)
الاستثمارات الوطنية *	39,942	5,320,000	98	829,440	0.158	0.154	0.156		104	37						7			0.206	0.156	(24.27%)
المشاريع الكويتية *	105,000	6,180,000	139	1,092,080	0.178	0.174	0.177			21,886			20.70	39	7				0.246	0.178	(27.64%)
الأهلية للاستثمار	14,973	7,530,000	300	2,217,350	0.315	0.285	0.294		162	2,750			31.00	28		20		22	0.391	0.285	(27.11%)
الساحل للتنمية *	39,475	300,000	10	46,320	0.156	0.156	0.154		109	1,268	45	0	3.00	61			-	-	0.168	0.156	(7.14%)
المستثمر الدولي	17,000	260,000	22	136,850	0.540	0.530	0.526	2.85	121	4,012	1,045	6	22.00	35	10.5		15		0.590	0.530	(10.17%)
بيت الأوراق المالية ●	12,000	700,000	51	347,950	0.510	0.490	0.497		217	4,212	664	7	57.00	11		25		30	0.579	0.490	(15.37%)
شركة الاستثمارات الصناعية *	24,150	25,680,000	643	7,575,150	0.305	0.285	0.295		137	4,501	1,098	5	20.00	41		15		20	0.312	0.295	(5.45%)
مجموعة الأوراق المالية *	38,115	5,420,000	126	1,167,240	0.218	0.214	0.215	4.64	133	8,794	1,565	4	22.00	35	10	5	10	10	0.282	0.216	(23.40%)
الدولية للمرابحة *	12,072									2,010	584	4				5		10	0.520	0.490	(5.77%)
المركز المالي	39,523	4,040,000	122	601,760	0.150	0.148	0.149		129	2,740	670	2	12.00	33					0.204	0.148	(27.45%)
الأوسط للاستثمار المالي *	17,500	710,000	44	198,950	0.285	0.280	0.280		140	2,733	285	5	23.00	32	10			15	0.291	0.280	(3.78%)
المجموعة الدولية للاستثمار *	20,800	270,000	8	87,700	0.320	0.320	0.325	2.46	115	4,015	400	2	18.00	44	9		8	4	0.365	0.320	(12.33%)
الكويتية للتأمين *	19,404	175,000	13	92,600	0.530	0.530	0.529	7.56	252	9,197			45.00	17	40	5	40		0.650	0.530	(18.46%)
الخليج للتأمين *	11,270	150,000	7	84,700	0.570	0.570	0.565	4.87	350	4,536	613	5	37.88	22	25		27.5		0.590	0.570	(3.39%)
الأهلية للتأمين *	11,742								241	3,317	793	7	32.00	26	30		27		0.600	0.570	(5.00%)
وربة للتأمين *	5,753	6,850,000	230	7,948,050	0.900	0.850	0.898	3.34	300	3,520	583	10	58.06	10	25		30		0.900	0.850	(5.56%)
عقارات الكويت *	52,300	4,590,000	120	1,545,050	0.340	0.330	0.337	2.97		23,054	2,090	4	63.00	8	5	5	10	30	0.376	0.330	(12.23%)
العقارات المتحدة *	47,122	5,000,000	105	1,082,200	0.220	0.214	0.216			6,266	470	1	11.50	55	10	5			0.265	0.214	(19.29%)
الوطنية العقارية	44,418	7,500,000	274	2,264,650	0.310	0.300	0.302		147	5,517			13.00	50		10		12	0.317	0.300	(5.36%)
الصالحية العقارية ●	23,841	290,000	5	142,800	0.490	0.490	0.492	4.06	249	11,900	2,951	14	57.00	11	20		20	10	0.645	0.490	(24.03%)
لؤلؤة الكويت العقارية	40,000	13,200,000	289	1,826,520	0.140	0.136	0.138												0.164	0.136	(17.07%)
التمدين العقارية *	25,169	2,500,000	61	542,120	0.220	0.216	0.217		143	5,975	541	2	23.00	32			-	-	0.255	0.216	(15.29%)
الدولية للمشروعات الاستثمارية	60,000	750,000	44	217,900	0.290	0.285	0.291	6.88		32,220	(5,813)	(10)	63.00	8			20	20	0.375	0.290	(22.67%)
اجيال العقارية الترفيهية	7,000	640,000	27	160,810	0.250	0.248	0.251		171	217	(62)	(1)	3.00	61			-	-	0.350	0.248	(29.14%)
المصالح العقارية *	12,000	540,000	16	119,520	0.222	0.214	0.221	4.52	186	1,744			17.20	46	7		10		0.320	0.214	(33.13%)
الصناعات الوطنية *	50,294	3,125,000	143	1,962,250	0.630	0.620	0.628	1.59		30,174					25	20	10	10	0.760	0.620	(18.42%)
الانابيب المعدنية *	15,007	160,000	12	53,250	0.335	0.330	0.333	7.51	143	5,976	1,674	11	37.00	23	18		25		0.495	0.330	(33.33%)
اسمنت الكويت *	32,545	230,000	9	88,600	0.385	0.385	0.385	2.60	252	8,343	(5,572)	(17)	24.00	31	10		10	10	0.445	0.385	(13.48%)
صناعات التبريد *	7,020	440,000	36	202,350	0.460	0.460	0.460	5.44	241	2,580	420	6	34.00	25	20		25	5	0.505	0.460	(8.91%)
الخليج للكيبلات *	6,198	85,000	6	131,400	1.560	1.560	1.546	5.50	725	10,607	2,489	40	161.00	1	80		85		1.360	1.560	14.71%
اصلاح السفن	13,511	2,800,000	69	590,360	0.212	0.208	0.211	7.11	138	1,869	(371)	(3)	13.00	50	10		15		0.280	0.208	(25.71%)
الخدمات البحرية *	7,500	1,670,000	143	748,600	0.455	0.415	0.449	2.23	162	817	29		10.00	56	10		10		0.510	0.455	(10.78%)
اسمنت بورتلاند *	7,155	230,000	31	167,000	0.740	0.700	0.726	8.26	350	8,023	883	12	105.00	2	40	8	60	6	0.915	0.710	(22.40%)
الصناعات الورقية	2,209	60,000	4	25,600	0.430	0.410	0.427	10.55	184	889			39.00	21	35	10	45		0.660	0.410	(37.88%)
تجميع وتقطيع المعادن *	2,033	160,000	15	71,650	0.465	0.440	0.448	3.35		339			17.00	47	7	15	15	5	0.676	0.440	(34.91%)
السكب الكويتية *	1,500	175,000	18	140,250	0.830	0.780	0.801	6.24	298	1,267	246	16	84.00	5	20	50	50		0.960	0.820	(14.58%)
الخرسانة الخلوية *	4,655	6,130,000	356	2,647,700	0.440	0.405	0.432	2.32	131	724	103	2	17.00	47	8	7	10		0.465	0.440	(9.28%)
الصناعات المتحدة *	80,000	2,420,000	62	347,120	0.146	0.142	0.143	5.58	104	8,738			12.09	52			8		0.208	0.142	(31.37%)
بوبيان للبتروكيماويات	30,000	1,710,000	69	580,950	0.340	0.335	0.340		115	2,390	306	1	8.00	58					0.415	0.340	(18.07%)
السينما الوطنية	7,000	240,000	30	153,000	0.650	0.630	0.638	4.71	162	2,464	663	9	32.00	26	25		30		0.620	0.630	0.02
الفنادق الكويتية	3,000																5		0.435	0.395	(9.20%)
المخازن العمومية *	32,821	2,490,000	107	751,300	0.305	0.295	0.302	3.31	148	9,801	1,347	4	29.00	29	16		10	20	0.346	0.295	(14.74%)
مجمعات الأسواق *	20,799	18,630,000	156	5,545,300	0.315	0.280	0.298									5		10	0.278	0.315	0.13
الاتصالات المتنقلة *	40,676	220,000	18	292,950	1.340	1.340	1.332	4.13	305	41,102	9,993	25	96.00	3	50	8.5	55	10	1.291	1.340	3.80%
الحاسبات الالكترونية	5,063	1,790,000	94	454,800	0.260	0.250	0.254			112	51,000	1	2.00	64					0.320	0.250	(21.88%)
الخدمات التعليمية * ( )	32,375	2,920,000	73	601,960	0.208	0.204	0.206		138	969	489	4	10.00	56	10			10	0.260	0.206	(20.77%)
المجموعة البترولية	10,785	9,915,000	358	5,099,250	0.530	0.495	0.514	3.89	195	6,223	1,556	18	69.19	7			20	15	0.558	0.520	(6.81%)
الوطنية للتنظيف *	1,845	70,000	12	84,900	1.240	1.200	1.211	6.19	275	1,923	401	22	94.00	4	65	10	75	10	1.454	1.2300	(17.47%)
سيركس سلطان *	27,027	4,080,000	115	835,400	0.206	0.204	0.205		126	1,336	(318)	(1)	5.00	60				5	0.243	0.204	(16.05%)
عربي قابضة *	2,245	2,680,000	172	1,280,500	0.485	0.470	0.478		183	675	[illegible]	[illegible]	37.00	23				15	0.656	0.470	(28.35%)
نقل وتجارة المواشي *	21,652	9,480,000	259	3,000,150	0.320	0.310	0.316	4.42	211	4,205	1,729	8	18.00	44	12		14		0.350	0.320	(8.57%)
الأسماك الكويتية *	15,400	18,440,000	431	2,866,840	0.160	0.152	0.155		160	2,575	(544)	(6)	28.87	30				20	0.209	0.160	(23.44%)
المتحدة للدواجن *	11,540	1,260,000	50	291,240	0.232	0.230	0.231	3.03	123	937	204	2	7.00	59	6		7		0.325	0.230	(29.23%)
الكويتية للأغذية *	12,416	30,000	3	18,000	0.600	0.600	0.600	3.33	374	7,264	1,245	10	55.50	13	20		20	10	0.600	0.600	0.00
بنك البحرين الدولي *	49,100	13,880,000	91	2,013,840	0.146	0.144	0.145	8.96	102	10,223	194	1	20.82	38	7.5		13		0.166	0.144	(13.25%)
المؤسسة العربية المصرفية	309,750	1,000	1	2,950	2.950	2.950	2.950	0.20		44,370	10,760	114					6		3.950	2.950	(25.32%)
العربية للاستثمار	17,199	820,000	8	100,160	0.122	0.120	0.122	-		739									0.118	0.122	0.03
اسمنت الشارقة	22,750									3,359			12.00	53	8			10	0.104	0.102	(1.92%)
اسمنت الخليج *	18,899	760,000	21	125,360	0.168	0.164	0.165	13.34	127	4,908	1,246	5	30.49	40	22		22		0.206	0.164	(20.39%)
اسمنت ام القيوين	16,128	3,720,000	41	243,400	0.066	0.064	0.065	7.64		477			2.50	63	4		5		0.080	0.065	(18.75%)
اسمنت الفجيرة	22,813	8,740,000	148	992,360	0.116	0.112	0.114	8.81		5,401			19.60	42	8		10		0.132	0.112	(15.15%)
الاسمنت الابيض	35,793	160,000	4	12,120	0.076	0.075	0.076	7.92		5,647	258	1					6		0.102	0.075	(26.47%)
اريج *	109,998	310,000	17	121,000	0.395	0.390	0.390	1.79	4	10,997	2,370	7	40.000	19			7		0.510	0.395	(22.55%)
بنك الخليج المتحد	244,400	2,120,000	63	337,400	0.160	0.156	0.159	5.03		6,917							8		0.168	0.158	(5.95%)
المجموع الكلي للأسهم	2,808,884	248,671,000	6,674	72,792,390	-	-	-			657,698	96,905										
صندوق الاستثمار الأول	12,645	1,000	2	1,240	1.240	1.240	1.240			3,466					14				1.600	1.240	(22.50%)
صندوق الاستثمار العقاري	30,000	13,000	8	13,200	1.030	1.000	1.017	0.95							1,624		97		1.040	1.020	(1.92%)
صندوق الفرص العقارية	25,000	38,000	13	37,660	0.970	0.950	0.965												1.020	0.970	(4.90%)
المجموع الكلي للصناديق	57,645	52,000	33	52,100	-	-	-														

* تم احتساب راس المال بعد اضافة اسهم المنحة واعتمادها من الجمعية العمومية
● تم الاعلان عن زيادة في راس المال للشركات على ان تخضع لموافقة الجمعية العمومية
* شركات تم ادراجها عام ١٩٩٧ ـ ( ) البيانات المالية نصف السنوية المنتهية في ٢٨ فبراير ٩٧
العائد الجاري حسب توزيعات ٩٦ = التوزيع النقدي / متوسط سعر السوق
متوسط السعر / الربح = عدد مرات تغطية السعر السوقي لربح السهم
التوزيع ... ربح الشركات الخليجية وصافي الربح السنوي المبني على اساس عملتها المحلية تمت تسويتها بالدينار الكويتي بسعر الصرف العام بتاريخ ١٩٩٦/١٢/٣١ والمبالغ = ٠,٠٠١٣٩٠ - باستثناء بنك البحرين الدولي والعربية المصرفية بالدولار الاميركي

- اجمالي القيمة السوقية للشركات المدرجة كما في ٩٨/٦/٣ = ٩١٣. ٩٢٣. ١ بلايين دينار والتغير في القيمة السوقية عن ٩٧/١٢/٣١ = (١٥.٠١)٪
- اجمالي القيمة المتداولة للشركات المدرجة حتى ١٩٩٨/٦/٣ = ٩٢٣. ٥١٣. ١ مليون دينار
- اجمالي الكمية المتداولة للشركات المدرجة حتى ١٩٩٨/٦/٣ = ٠٣٥. ٠٨٤. ٥ مليون سهم
- اجمالي الصفقات المعقودة للشركات المدرجة حتى ١٩٩٨/٦/٣ = ٨٢٤. ١٣٧ صفقات

إعداد: بيت الأوراق المالية
عنوان الشركة على الانترنت: [illegible]

خدمة بنك الكويت الوطني

الانترنت: http://WWW.nbk.com

اسعار صرف العملات الدولية الرئيسية ١٩٩٨/٦/٤

العملة	دولار اميركي	مارك الماني	جنيه استرليني	ين ياباني	فرنك سويسري	دينار كويتي
دولار اميركي		1.7645	0.6098	138.25	1.4675	0.30761
مارك الماني	0.5667		0.3451	78.35	0.8316	0.17389
جنيه استرليني	1.64	2.8963		226.94	2.4079	0.50435
ين ياباني	0.7233	1.2755	0.4402		1.0607	0.0022251
فرنك سويسري	0.6814	120.17	0.4148	94.19		0.20854
دينار كويتي	3.2509	5.7508	1.9828	449.42	4.7952	
دولار استرالي	0.6106	1.0774	0.3723	84.42	0.8961	0.18743
دولار كندي	1.455	1.2127	0.8872	95.02	1.0086	0.21157

اسعار الفائدة على العملات الدولية الرئيسية والدينار الكويتي بين البنوك

العملة	اسبوع	شهر	٣ اشهر	٦ اشهر	سنة
دينار كويتي	3	6.25	6.375	6.5	6.5
جنيه استرليني	7.46	7.5	7.56	7.56	7.56
مارك الماني	3.38	3.41	3.47	3.59	3.81
دولار اميركي	5.5	5.53	5.56	5.62	5.72
فرنك سويسري	1.9	1.8	1.8	1.62	1.91
دولار استرالي		5.13	4.812	4.81	4.81
دولار كندي	4.68	4.9	4.87	4.96	5.06

* الأسعار كما في الساعة الخامسة بتوقيت غرينتش

اسعار النفط

النفط	الاغلاق	السابق	التغيير
وست تكساس	15.33	14.72	0.61
برنت	13.71	13.35	0.36
العربي الخفيف	12.96	12.35	0.61

اسعار المعادن

المعدن	الاغلاق	السابق	التغيير
ذهب	292.3	290.9	1.4
فضة	5.16	5.15	0.01
بلاتين	358	355.5	2.5

الفائدة بين المصارف في لندن

العملة	٣ اشهر	٦ اشهر	سنة
دولار	5.6875	5.75	5.84375
استرليني	7.5	7.5	7.49609

فائدة سندات الخزينة الاميركية

المدة	٣ سنوات	١٠ سنوات	٣٠ سنة
السعر	100.05	100.11	104.16
الفائدة	5.57	5.58	5.8

هواتف البنوك

بنك الكويت الوطني	٢٤٢٢٠١١
بنك الخليج	٢٤٤٩٥٠١
التجاري	٢٤١١٠٠١ - ٦
برقان	٢٤٣٩٠٠٠
[illegible]	[illegible]
الكويت والشرق الاوسط	[illegible]
العقاري	[illegible]
[illegible]	[illegible]
[illegible]	[illegible]
[illegible]	[illegible]

مؤشرات الاسواق المالية

المؤشر	الاغلاق	السابق	التغيير
ف. تايمز	5860.8	5898.4	-37.6
داو جونز	8800.81	8803.8	-2.99
نيكاي	15426.5	15347	79.47
داكس	5592.48	5613.76	-21.28
كاك 40	4119.03	4149.37	-30.34
هانغ سينغ	8558.43	8819.22	-260.79

الاسواق تعيش اجواء ما قبل اتفاق الرياض

وزراء نفط السعودية وفنزويلا والمكسيك يجتمعون في امستردام

■ اريبيتا في النرويج اليوم واوسلو لا تؤيد تخفيضا اخر

عواصم ـ وكالات ـ في اجواء
ميطها الغموض، وتكرارا لتلك
في سبقت اعلان اتفاق الرياض
بين وزراء النفط في السعودية
المكسيك وفنزويلا في مـ...
ماضي والذي تم بموجبه خفض
نتاج النفط، تابعت الاسواق امس
عقد اجتماع سري في العاصمة
هولندية امستردام والتي تواجد
به امس الوزراء الثلاثة بالفعل.
بما اكدت متحدثة باسم وزارة
نفط النرويجية ان الوزيرة ماريت
نشتاد تجتمع اليوم في اوسلو
نظيرها المكسيكي لويس تيليز
اسواق النفط ارتفع مزيج
نت ٣١ سنتا ليسجل ١٤.٤٨
لارا.

وقال مصدر مطلع ان الوزراء
ثلاثة الموجودين في امستردام
علمون بان التخفيضات السابقة
لم تكن كافية.. موضحا احتمال ان
تخذ قرار بتخفيض ٥٠٠ الف
برميل اخرى في اليوم.

تخفيضات غير كافية

وكانت الدول الثلاث توصلت الى اتفاق لخفض الانتاج في مارس في العاصمة السعودية ادى الى تعهدات من اعضاء منظمة اوبك ومنتجين اخرين بخفض انتاجهم بمقدار ١.٦٥ مليون برميل في اليوم.

واستعادت اسعار النفط في البداية بعضا من خسائرها التي منيت بها منذ خريف عام ٩٧ والتي بلغت ٤٠ بالمائة. ولكن منذ ان بدأ تنفيذ خفض الانتاج في ابريل عادت الاسعار الى الهبوط مرة اخرى مع استمرار زيادة المعروض من النفط عن الطلب وتحدث وزراء في اوبك عن الحاجة الى مزيد من التخفيضات في الانتاج.

وكانت النرويج قد ساهمت في تلك الجولة من التخفيضات بحصة قدرها ١٠٠ الف برميل في اليوم بدءا من اول مايو حتى نهاية العام الجاري وقالت متحدثة باسم وزارة النفط النرويجية «ليس لدينا خطط لاي تخفيضات اخرى في الوقت الراهن».

نفي اميركي

ولم تتمكن وزارة الطاقة والمناجم الفنزويلية امس الاول من تأكيد مكان وجود الوزير اروين اريبيتا. وفي مؤتمر صحفي يوم الثلاثاء قال اريبيتا انه سيجتمع مع وزير الطاقة الاميركي فيديريكو بينا هذا الاسبوع لكن وزارة الطاقة الاميركية نفت ان تكون هناك خطط لعقد مثل هذا الاجتماع.

وقال مسؤولون نفطيون فنزويليون امس الاول ان اريبيتا في اوروبا يرافقه لويس جيستي رئيس شركة النفط الحكومية الفنزويلية ومسؤولون كبار اخرون سبق ان اشتركوا في التفاوض على «اتفاق الرياض» الذي تم الوصول اليه في وقت سابق من هذا العام.

وفي مكسيكو سيتي قال مساعد قريب من ادريان لاغوس رئيس شركة النفط المكسيكية الحكومية لرويترز ان لاغوس خارج البلاد. وذكرت مصادر ان وزير الطاقة المكسيكي لويس تاليز خارج البلاد ايضا.

ولم يمكن الاتصال بمسؤولين سعوديين.

وادت انباء الاجتماع الى صعود اسعار النفط بشدة في سوق نايمكس بنيويورك امس الاول حيث صعد سعر خام غرب تكساس الوسيط ٥٨ سنتا الى ١٥.٣٩ دولارا للبرميل.

برنت يواصل الارتفاع

لندن ـ رويترز ـ قال سماسرة ان خام برنت القياسي الذي واصل ارتفاعه امس في سوق اتسمت بالعصبية بعد صدور انباء تفيد ان وزراء النفط من دول منتجة رئيسية قد يجتمعون في امستردام لبحث خفض الانتاج.

وجرى التعامل في خام برنت لعقود يوليو بسعر ١٤.٥٣ دولارا للبرميل بارتفاع ٤٩ سنتا عن سعر الاغلاق وبعد ان وصل خلال احدى مراحل التعامل الى ١٤.٦٠ دولارا للبرميل.

وقال احد السماسرة «السوق يعمها جو من العصبية».

وفتحت السوق على ارتفاع ٣٦ سنتا بعد تقرير صدر الليلة قبل الماضية وتحدث عن اجتماع وزراء نفط السعودية وفنزويلا والمكسيك في امستردام.

وارتفع ايضا سعر السولار في تعاقدات شهر يونيو اربعة دولارات الى ١٢١.٣٥ دولارا للطن.

تعززها الوفود التجارية

زيادة تجارة دبي مع تايوان والصين وسريلانكا

اعرب عبدالرحمن غانم المطيوعي مدير عام غرفة تجارة وصناعة دبي عن ارتياحه لزيادة حجم التعاون مع تايوان والصين وسريلانكا واهتمام هذه الدول بتوثيق علاقاتها مع دبي من خلال ايفاد الوفود التجارية والمشاركة في المعارض الدولية التي تقام في دبي والاطلاع الدائم على حاجات اسواق دبي والاسواق التي تغذيها وكان مدير عام غرفة دبي قد استقبل رئيس الجمعية التايوانية لصناعة الآليات «كوي لين تشيو» ومدير قسم الاعمال في الجمعية المهندس «جون شين» ومدير المركز التايواني في دبي «تشيرنغ ـ شوان سو» بمناسبة قيام وفد مكون من ١٧ شركة من اعضاء الجمعية بزيارة دبي.

انجازات صناعية

وقال مدير عام غرفة دبي ان تايوان حققت انجازات صناعية كبيرة في وقت قصير اهلتها لمنافسة الدول الصناعية المتطورة في العالم، وتتميز الصناعات التايوانية بجودتها العالية واسعارها المناسبة مما يجعلها سهلة التسويق والترويج في اسواق دبي والاسواق العالمية. واشار الى ان التقدم الصناعي الذي تشهده تايوان يمكن ان يساهم في تطوير القطاع الصناعي في دبي.

الصناعة التايوانية

وذكر المطيوعي ان تايوان تحتل المكانة الثامنة بين الاقطار التي تستورد دولة الامارات منها عبر دبي، والمكانة الثانية بين الدول التي يجري التصدير اليها، مشيرا الى ان التطور الكبير الذي تشهده الصناعة التايوانية ذات التقنية العالية يساهم في زيادة حجم صادراتها الى دولة الامارات عبر دبي والذي ارتفع من بليوني درهم عام ٩٥ الى بليوني ونصف البليون درهم عام ٩٦. وبلغ حجم هذا التبادل في الاشهر التسعة الاولى من العام الماضي حوالي بليوني درهم.

وذكر مدير عام غرفة دبي ان الواردات من تايوان تحتل الجزء الاكبر من اجمالي التبادل التجاري بين دولة الامارات عبر دبي وبين تايوان حيث بلغ حجم هذه الواردات ٢٠٢ بليون درهم عام ٩٦ وتركزت غالبيتها في المنسوجات والآلات. وتستورد تايوان من دبي المعادن ومنتجاتها وقد بلغ حجم هذه الصادرات الى تايوان ٧.٢٣٦ مليون درهم عام ٩٦.

● عبدالرحمن المطيوعي

الات صنع الاكياس

واطلع رئيس الوفد الزائر ان الوفد يختص في انتاج الات لصنع الاكياس والحلويات والمواد البلاستيكية والازرار والنسيج والورق وغيرها. وذكر ان بعض اعضاء الوفد قد ابرم صفقات جيدة مع شركات محلية، وتنوي ثلاث شركات اقامة مراكز تخزين لها في المنطقة الحرة لجبل علي.

وذكر رئيس الوفد التايواني ان الجمعية التي يراسها تضم ٢٥٠٠ شركة صناعية تتميز بانتاج صناعات عالية الجودة وقد حازت غالبيتها على شهادات ايزو للجودة.

واستقبل مدير عام غرفة تجارة وصناعة دبي في وقت لاحق بعثة صينية برئاسة «تيان شيليغ» نائبة مدير فرع بلدية بكين لمجلس الصين لتنمية التجارة الدولية. وحضر الاجتماع «ليوهان جي» القنصل التجاري لجمهورية الصين الشعبية في دبي. واعرب مدير عام غرفة دبي في ترحيبه بالبعثة الصينية عن الارتياح لاستعادة الصين مكانتها الاولى بين الدول الموردة الى الامارات عبر دبي مشيرا الى ان المنتجات الصينية معروفة في اسواق دبي وتلقى اقبالا جيدا في الاسواق المحلية وفي الاسواق التقليدية والجديدة التي تغذيها دبي.

دور الوفود

وتحدث المطيوعي عن الدور الذي تلعبه الوفود التجارية في توثيق التعاون بين الدول مشيرا الى الجهود التي بذلتها غرفة دبي لتعزيز العلاقات الاقتصادية مع جمهورية الصين الشعبية من خلال قيام وفد من غرفة دبي بزيارة الصين عام ٨٧ حيث وقع اتفاق تعاون مع المجلس الصيني لتنمية التجارة الدولية. وقد شهد التعامل التجاري بين البلدين تقدما مطردا منذ ذلك الحين حيث تقدمت الصين من المكانة الثامنة الى المكانة الاولى بين الدول التي تستورد الامارات منها.

وذكرت رئيسة البعثة الصينية الزائرة ان هدف زيارتها لدبي هو دراسة الاسواق والاطلاع على الية التسويق والتعامل معها. واعربت عن اعجابها بالتطور الذي شاهدته وبمساهمة غرفة دبي في تعزيز النشاط التجاري في البلاد، واكدت ان بلدية بكين تؤكد حرصها على التعاون مع غرفة دبي لترويج التجارة والسياحة والاستثمار بين البلدين.

وبلغ التبادل التجاري عام ٩٦ بين الامارات عبر دبي وبين الصين (٦٧٢٨) مليون درهم (٦٦٢٣) مليون درهم للواردات من الصين الى دبي. ووصل حجم هذا التبادل الى ٤.٢ بلايين درهم في الاشهر التسعة الاولى من العام الماضي.

مركز الشاي السيلاني

كذلك استقبل المطيوعي «كولاتونغا بيريرا» مدير مركز الشاي السيلاني في دبي الذي زار الغرفة بمناسبة انتهاء فترة عمله، وقدم المدير الجديد للمركز «اس اي ار دي سيلفا».

وذكر بيريرا ان صادرات سريلانكا من الشاي الى اسواق دبي حيث يتم تصدير حجم كبير منها ازدادت بنسبة ٦٠٪ ما بين عامي ٩٦ و٩٧ حيث ارتفعت من ١٢.٣ مليون كيلوغرام الى ٢٠.٣ مليون كيلوغرام مشيرا الى ان نسبة استهلاك الشاي في اسواق دبي ازدادت نظرا للتعامل الكبير مع مؤسسات محلية.

يذكر ان التبادل التجاري بين سريلانكا ودبي بلغ ٢٤٥ مليون درهم في الاشهر التسعة الاولى من العام الماضي مقابل ٢٥٥ مليون درهم لكامل عام ٩٤.

لطمأنة المعارضين لقانون خصخصة المصارف

الحكومة المصرية تضمن الودائع وتحكم الرقابة على البنوك

■ د. محيي الدين : سيئول تعرضت لازمة مالية رغم عدم وجود بنوك أجنبية

القاهرة ـ القبس :

ما بين المخاوف التي يثيرها مشروع خصخصة المصارف العامة الاربعة العاملة في مصر ويلقى معارضة من بعض نواب البرلمان.. والترحيب الذي يلقاه من اعضاء اخرين في البرلمان واوساط رسمية.. جاءت التحركات الرسمية خلال اليومين الماضيين لتؤكد توجه الحكومة نحو اقرار القانون بعد اضافة التعديلات التي ترى فيها الحكومة انها توفر ضمانة لحماية الجهاز المصرفي بشكل خاص والاقتصاد المصري بشكل عام.

احكام الرقابة

والتعديلات المقترحة تشمل احكام رقابة البنك المركزي على جميع البنوك على ان يتبع البنك المركزي رئيس الوزراء بدلا من وزير الاقتصاد وزيادة نسبة الاحتياطي المدفوع لدى البنك المركزي من البنوك لتغطية اي مخاطر ائتمانية في ظل الخصخصة.

مصادر برلمانية مطلعة اكدت ان الرئيس حسني مبارك اصدر توجيهات للدكتور كمال الجنزوري رئيس الوزراء بضرورة قيام الحكومة بصياغة التعديلات المقترحة بمشاركة بعض نواب البرلمان من اعضاء اللجنة الاقتصادية لازالة اي مخاوف لدى نواب البرلمان عند مناقشة مشروع القانون الاثنين المقبل.

سابقة جديدة

وذكرت تلك المصادر ان الرئيس دعا لعقد هذا الاجتماع واستدعاء اعضاء اللجنة الاقتصادية بالبرلمان لمقر رئاسة الجمهورية قبل يومين في سابقة جديدة من نوعها للتاكيد على اهتمامه شخصيا بالمناقشات التحضيرية التي دارت حول مشروع القانون على مدار خمسة اجتماعات عقدتها اللجنة.

في الوقت نفسه اكد خالد محيي الدين رئيس حزب التجمع المعارض استمرار موقف حزبه الرافض لهذا القانون خاصة في ظل عدم ادخال مواد جديدة تحول دون سيطرة الاجانب على البنوك وان تقتصر المساهمة على القطاع الخاص الوطني والعربي فقط.

ضمان الودائع

من جهته قال مستشار وزير الاقتصاد المصري د. محمود محيي الدين انه لا خوف من خصخصة المصارف مؤكدا ان الدولة سوف تضمن ودائع المواطنين في مصارف القطاعين العام والخاص رغم عدم وجود صناديق للتامين على الودائع.

واضاف ان مصر تحترم التزاماتها الدولية وهناك اتفاق مع صندوق النقد الدولي على طرح احد مصارف القطاع العام للخصخصة وسيتم اختيار واحد من مصرفين هما (بنك القاهرة او الاسكندرية) للبدء في خصخصته.

التجربة الكورية

واضاف مستشار وزير الاقتصاد انه لا خوف من وجود المصارف الاجنبية مشيرا إلى ان كوريا الجنوبية شهدت كارثة مصرفية رغم عدم وجود اي مصرف اجنبي بها، واشار إلى ان وزارة الاقتصاد تاخذ بضوابط دقيقة ومحكمة ودقيقة ولاتفرق بين راس المال، وقد تم خفض عدد المصارف ودمج بعضها حتى انخفض عددها من ١٠١ مصرف عام ٧١ إلى ٨١.

وتمتلك الدولة ٢٨ مصرفا منها المصارف الاربعة الكبرى (الاهلي، مصر، القاهرة، الاسكندرية) بالاضافة إلى سلسلة من المصارف المتخصصة في الانشطة الزراعية والعقارية ومصرف «ناصر» للاحوال الانسانية والاغراض الاجتماعية.

شركات التامين

من جهة اخرى (كونا) وافقت الحكومة المصرية امس على اتاحة الفرصة امام القطاع الخاص للمشاركة في ملكية شركات التامين وفقا لعدة ضوابط وذلك في اطار انتهاج سياسات الإصلاح الاقتصادي المتواصلة منذ عدة اعوام، وقال وزير الإعلام المصري صفوت الشريف في تصريح للصحافيين عقب اجتماع الرئيس المصري حسني مبارك وبعض الوزراء والمعنيين بشركات التامين ان المناقشات استقرت على اتاحة الملكية للقطاع الخاص في تملك رؤوس اموال شركات التامين.

واشار الشريف إلى ان هذه الخطوة «تمثل ضرورة لصالح العملية التامينية وخدمة الاقتصاد المصري» مؤكدا ان توسيع الملكية سيتم من خلال الاكتتاب العام «بخطوات متدرجة ونسب يحددها القانون سواء للاشخاص الطبيعيين او المعنويين».

٥,٦ بالمائة نمو الاقتصاد التونسي في ٩٧

٤,١ ملايين سائح انفقوا ١,٥٩ بليون دينار

...سجل الاقتصاد التونسي نسبة
...بلغت ٥.٦ بالمائة في ٩٧ مقابل
...بالمائة في ٩٦ ونتج النمو
...سجل في ٩٧ عن تطور متفاوت
...مة المضافة بالنسبة لقطاعات
...ناعات المعملية والسياحة
...لاحة والصيد البحري بالاضافة
...اعات غير المعملية.
...باء في كتاب اصدرته وزارة
...ون الدولي والاستثمار الخارجي
...ان «تونس التغيير والانجاز»
... «القبس» نسخة منه ان
...تثمار في تونس شهد تطورا
...وبلغ ٥.٢١ بلايين دينار تونسي
... بزيادة ٨٠٠ مليون دينار عن
...ستثمارات منها قطاعات النقل
...تجهيزات الجماعية والصناعات
...ية
...شار الكتاب الى انه نتج عن
... الاستثمارات تحسن في نسبة
...ستثمار من الناتج المحلي لتبلغ
... بالمائة في ٩٧ مقابل ٢٣.٢
...في ٩٦.

تحسن عام

...شار الى ان عام ٩٧ سجل
...نا عاما لمؤشرات التوازنات
...بفضل عدة امور اهمها:
...لتحكم في نسبة التضخم في
...٣.٧ بالمائة وهو المستوى نفسه
... في ٩٦ (الزيادة في الاستهلاك
...ون الزيادة في الانتاج بنقطة).
...تحسين نسبة الادخار التي
...٢٣.٤ بالمائة من الناتج المحلي
... مقابل ٢٢.٤ بالمائة في ٩٦.
...مواصلة التحكم في المديونية اذ
... نسبة التداين ٥١.٢ بالمائة
...ل ٥١.٤ بالمائة في ٩٦. كما
...فضت نسبة خدمة الدين من
...ض الجارية الى حدود ١٧.٣
...مقابل ١٧.٧ بالمائة في ٩٦.
...انخفاض نسبة عجز الميزانية
...تج لتبلغ حوالي ٣.٢ بالمائة
... ٤ بالمائة في ١٩٩٦، وذلك رغم
...سات برنامج تفكيك الرسوم
...ية الذي ينص عليه اتفاق
... المبرم مع الاتحاد الاوروبي.

التجارة الخارجية

...نسبة للتجارة الخارجية فقد
... عام ٩٧ تطورا هاما حيث
...ت الصادرات ١٤.٤ بالمائة من

● غلاف الكتاب

خلال مساهمة قطاعات الفلاحة والصناعات الغذائية والميكانيكية والكهربائية. كما شهد العام الماضي ارتفاعا بمقدار ٦٠ مليون دينار تونسي من واردات الحبوب لتغطية النقص في هذه المواد بسبب ضعف المحصول الوطني.

القطاع السياحي

وسجل القطاع السياحي في ٩٧ رقما قياسيا جديدا حيث بلغ عدد الليالي السياحية ٣٠ مليون ليلة فيما بلغ عدد السياح ٤.٣ ملايين سائح انفقوا ١.٥٧ بليون دينار.

وساهم تحسن المداخيل السياحية في التحكم في العجز الذي حافظ على مستوى ٩٦ نفسه والبالغ ٢.٩ بالمائة من الناتج القومي الاجمالي.

المدخرات الاجنبية

شهدت مدخرات العملة الاجنبية زيادة بـ ٣٩٣ مليون دينار لتبلغ ٢٢٢٥ مليون دينار، في اواخر ٩٧، علما انه تم اللجوء خلال ٩٧ الى السوق المالية العالمية للاقتراض (٤٠٠ مليون دولار من السوق الاميركية و١٢.٥ بليون ين من السوق اليابانية).

وقد بلغ الاستثمار الخارجي حسب المعطيات الحالية المتوفرة لدى البنك المركزي التونسي ٤٠٠ مليون دينار في ٩٧ اي بزيادة ١٧.٥ بالمائة عن التقديرات الواردة في المخطط التاسع والتي تبلغ ٣٤٠ مليون دينار وقد اتجهت هذه الاستثمارات بالاساس الى القطاعات غير النفطية.

المؤسسة العربية لضمان الاستثمار:

٤,٨ بالمائة نمو الناتج المحلي للكويت في ٩٧

■ تراجع الاستثمارات العربية البينية الى ١.٩٩ بليون دولار

القاهرة ـ كونا ـ ذكر تقرير اعدته المؤسسة العربية لضمان الاستثمار مؤخرا عن مناخ الاستثمار في الدول العربية عام ٩٧ الى ان الاداء الاقتصادي لدولة الكويت في هذا العام سجل تحسنا ملحوظا حيث بلغ معدل النمو الحقيقي للناتج المحلي الاجمالي حوالي ٤.٨ بالمائة مقابل ٤ بالمائة في ٩٦. وعزا التقرير ذلك التحسن الى عوامل داخلية وخارجية اهمها اتباع سياسة ترشيد الانفاق وتبني جملة من السياسات المالية والنقدية فضلا عن ارتفاع اسعار النفط العالمية خلال النصف الاول من العام.

الاستثمارات البينية

وقال الامين العام للمؤسسة مامون ابراهيم حسن امس ان مناخ الاستثمار في الدول العربية حقق العام الماضي تحسنا بمعدل ٨.٦ بالمائة عن عام ٩٦ وشهدت نموا تراوح ما بين ٤ و٨ بالمائة.

الا ان حسن اشار في مؤتمر صحفي عقده على هامش زيارته الحالية للقاهرة الى ان الاستثمارات العربية البينية شهدت تراجعا بسيطا حيث وصلت الى بليون و٩٩٠ مليون دولار بعد ان بلغت عام ٩٦ بليوني دولار.

واشاد حسن بالخطوات التي تتبعها في الوقت الراهن معظم الدول العربية في مجال الاصلاح الاقتصادي مؤكدا ان من شانها جذب الاموال وتوفير الامان الحقيقي لها.

وقال ان عمليات الضمان التي قدمتها المؤسسة حققت خلال العام الماضي زيادة بلغت نسبتها نحو ٩ بالمائة عن عام ٩٦ حيث بلغت القيمة الاجمالية للعقود المبرمة حوالي ٦٩.٧ مليون دولار.

مصر.. الاولى

واظهر التقرير ان مصر احتلت المرتبة الاولى في قائمة الدول المستقبلة للاستثمارات العربية حيث حظيت بحوالي ٦٣٢ مليون دولار بنسبة ٣٣.٥ بالمائة من جملة الاستثمارات العربية البينية خلال العام المنصرم.

استثمارات سعودية

وفيما يتعلق بجنسيات المستثمرين ذكر التقرير ان المستثمرين السعوديين جاءوا في المرتبة الاولى في قائمة الدول العربية المستثمرة في الاقطار العربية الاخرى اذ بلغت نسبة الاستثمارات السعودية الى اجمالي الاستثمارات العربية البينية نحو ٤٤.٦ بالمائة تلتها الاستثمارات الاماراتية بنسبة ١٨.١ بالمائة ثم الكويتية بنسبة ١١.٧ بالمائة والقطرية بنسبة ٥.١ بالمائة واللبنانية ٣.٧ بالمائة والليبية ٣.٢ بالمائة.

استثمارات الكويت

اما الاستثمارات الاماراتية اشار التقرير الى انها شكلت حوالي ٣٩ بالمائة من اجمالي الاستثمارات العربية في سوريا وحوالي ٣١ بالمائة في لبنان وحوالي ٣٠ بالمائة في المغرب وحوالي ٢٩ بالمائة في عمان وبلغت نسبة الاستثمارات الكويتية الى اجمالي الاستثمارات العربية حوالي ٢٣ بالمائة في تونس وحوالي ٢١ بالمائة في مصر وحوالي ١٩ بالمائة من سوريا ولبنان.

اصغر الأعضاء في عائلة «بوينغ»

● من المقرر ان يتم اخراج العضو الجديد في عائلة بوينغ (الصورة) من المصنع في لونغ بيتش، كاليفورنيا في العاشر من يونيو المقبل وسيجري اختبار طيران للطائرة الجديدة بوينغ ٧١٧ ـ ٢٠٠ ذات المائة مقعد والمزودة بمحركين بي ام دبليو رولز رويس BR715 في صيف عام ٩٨. (رويترز)

معجبو رولز رويس يريدون شراءها

● رئيس نادي «كرو موتورز» للمعجبين بسيارات رولز رويس وبنتلي افصح عن طرحه عرضا لشراء مجموعة رولز رويس معلنا عن امله في جمع الاموال الكافية لتحقيق هذا الهدف. (رويترز)

النصب بالكمبيوتر في مصر

القاهرة ـ القبس:

تمكنت الاجهزة الامنية من ضبط محام ورجل اعمال لقيامهما بالاحتيال على بعض المؤسسات، من بينها مؤسسة صحفية كبرى، الى جانب الاحتيال على الافراد بموجب شيكات بنكية مقلدة باستخدام جهاز كمبيوتر وطابعة ملونة، وتمكنا من الاستيلاء على مبالغ مالية بلغت نصف مليون جنيه.

شيكات مقلدة

وكان احد البنوك الاستثمارية قد ابلغ مباحث الاموال العامة لاكتشافه شيكات بنكية مقلدة، واتضح ان وراء هذه الشيكات ابراهيم محمد هاشم محام وعبدالله محمد منصور صاحب مصنع عبوات بلاستيكية، حيث يقوم الاول بتقليد الشيكات البنكية بمسكنه باستخدام جهاز كمبيوتر وطابعة ملونة، بينما يتولى الثاني استعمال هذه الشيكات في الاحتيال على المؤسسات والافراد بعد تحريرها بمبالغ مختلفة، كما اتضح ان المتهم مدين لمؤسسة الاهرام بمبالغ وصلت الى حوالي ٣٠٠ الف جنيه قيمة اعلانات تم نشرها مقابل شيكات مقلدة بالاسلوب ذاته. وتمت قيام المتهمين [illegible] ... وعثر على اجهزة الكمبيوتر والطابعة، وتم حبس المتهمين.

...حرين توقع
...دين مع اريكسون

...ـ رويترز ـ قالت شركة البحرين
...لات (بتلكو) امس انها وقعت
... قيمتهما ٩.٣ ملايين دينار
...ليون دولار) مع شركة اريكسون
... شبكة الاتصالات بالبحرين.
...ت بتلكو ان العقد الاول قيمته
...ين دينار وتم توقيعه مع شركة
...ن راديو ليه بي لتوسيع شبكة
... المحمول بنظام جي اس ام من
...مشترك حاليا الى ١٥٠ الف
... الثاني قيمته ١.٨ مليون دينار
... شركة اريكسون تليكوم لتوريد
...محطتي تحويلات.
...قرر ان ينتهي العمل بموجب
... في شهري اكتوبر ونوفمبر من
...ى التوالي.
...ت بتلكو في مايو الماضي انها
...ر حوالي ٣٠ مليون دينار هذا
... توسيع وتطوير شبكتها.
...ر يساوي ٠.٣٧٧ دينار).

...ثي باسيفيك»
...ع اسعار الشحن

...هونغ كونغ ـ رويترز ـ قال مصدر
... كاثي باسيفيك للطيران ان
...رفعت اسعار الشحن الجوي
...رانها من هونغ كونغ الى دبي
...نسبة بالمائة تقريبا اعتبارا من
... الجاري.
... المصدر لرويترز ان عمليات
...جنسية على هذا الخط ورائها
...نشاط لزيادة السعر.

شؤون آسيوية

بالتزامن مع اجتماع وزراء «الخمس الكبرى» في جنيف

قضية كشمير تفرض نفسها .. والهند تدعو باكستان لتفاوض ثنائي بشأنها

نيودلهي، إسلام اباد، جنيف - وكالات - استبقت الهند اجتماع وزراء خارجية الدول الخمس الكبرى في جنيف، لتقطع طريقا محتملا لتدخل هذه الدول في موقف حازم لدفع الهند وباكستان الى توقيع اتفاقية حظر التجارب النووية، وكذلك التدخل في حل النزاع الرئيسي بين نيودلهي واسلام اباد في شأن وضع كشمير، الذي تسيطر عليه الهند، وتطالب به باكستان.

فقد اعلن رئيس الوزراء الهندي اتال بيهاري فاجباي امس ان بلاده مستعدة لاجراء محادثات في شأن قضية كشمير. وقال في مجلس الشيوخ الهندي ان «الهند مستعدة لاجراء محادثات مع باكستان. تقدمنا باقتراحات واذا كانت باكستان مصرة على اجراء مناقشات فنحن مستعدون». واضاف «علينا ان نتعايش في المنطقة ايا تكن مشاكلنا».

واوضح ان بلاده تنتظر رد باكستان على مقترحاتها.

واكد فاجباي مجددا ان الهند لن توقع معاهدة حظر التجارب النووية بشكلها الحالي والتي تعتبرها نيودلهي تمييزية، وتريد مفاوضات شاملة لازالة الترسانات النووية.

وترفض الهند اي تدخل اجنبي في نزاع كشمير مؤكدة انها مسالة ثنائية. قد اكد فاجباي هذا الموقف امس الاول عشية اجتماع جنيف.

في المقابل تسعى باكستان الى تدويل قضية كشمير وتدخل الدول الكبرى في حلها. وفي هذا الاطار، بالتزامن مع مؤتمر جنيف، جاء الاضراب الذي نفذته عاصمة الولاية مدينة سريناجار امس، تلبية لدعوة مؤتمر حرية كل الاحزاب، الذي يضم نحو ١٢ منظمة انفصالية وجماعات سياسية ودينية.

وتوقع مسؤول اميركي رفيع المستوى ان تتبنى الدول الخمس دائمة العضوية في مجلس الامن الدولي بيانا مشتركا تدعو فيه الهند وباكستان الى عدم نشر الاسلحة النووية التي اجرتا عليها تجارب.

وقد اجتمع وزراء خارجية الولايات المتحدة وروسيا والصين وفرنسا وبريطانيا مساء امس في قصر الامم في جنيف في محاولة للقيام بعمل يركز على نزع فتيل الازمة التي اثارتها خمس تجارب نووية هندية وست باكستانية اخرى الشهر الماضي.

واجرت وزيرة الخارجية الاميركية مادلين اولبرايت صباح امس محادثات منفصلة مع نظيرها الصيني تانغ جياشوان والتقت نظيرها الروسي يفغيني بريماكوف بعد الظهر.

وقبيل ان تغادر واشنطن، اوضحت اولبرايت ان الهدف على المدى القصير للولايات المتحدة هو اقناع الهند وباكستان بعدم القيام بتجارب نووية جديدة وعدم نشر الاسلحة النووية وتجنب الاستفزازات.

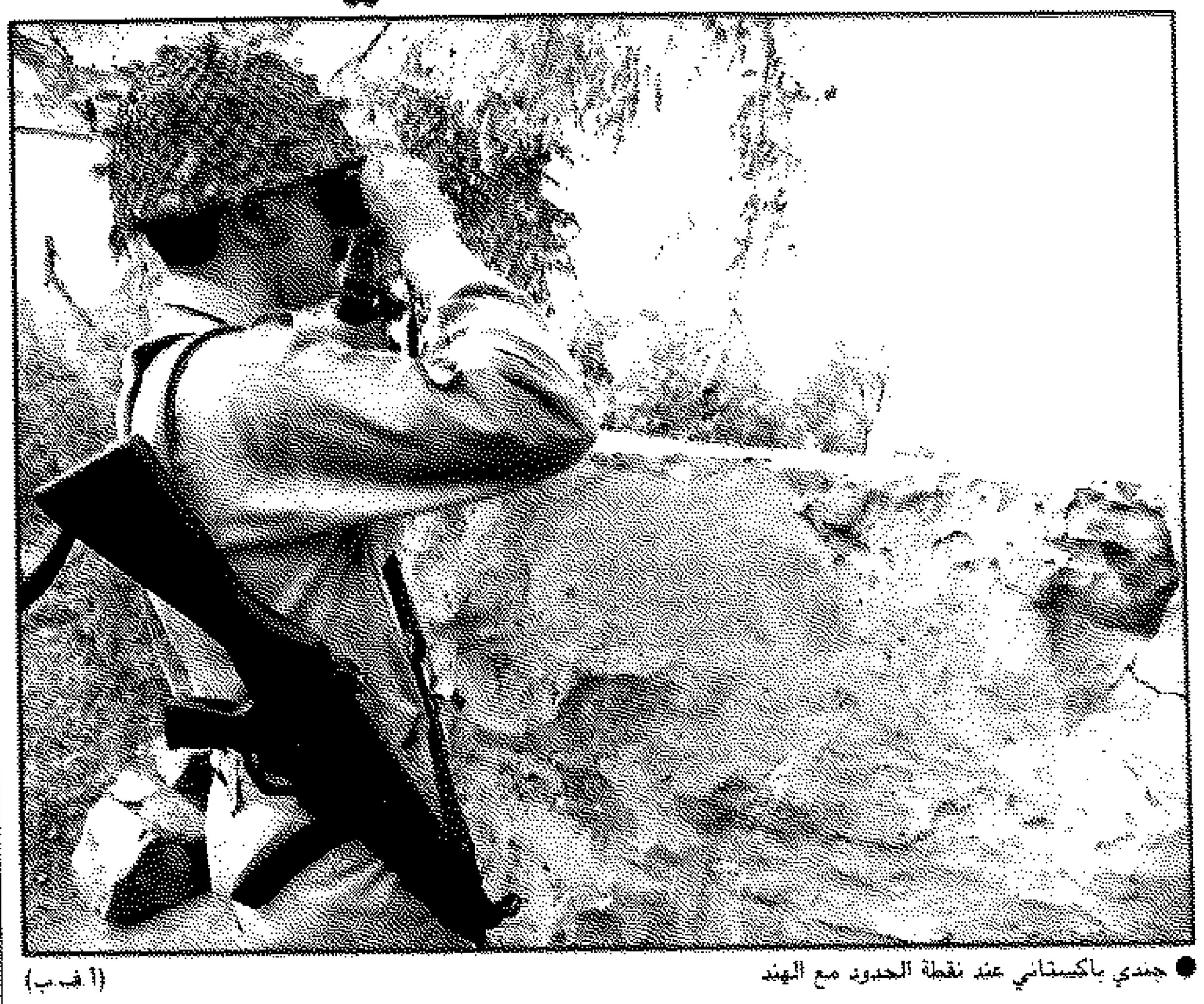

● جندي باكستاني عند نقطة الحدود مع الهند (ا.ف.ب)

وكانت دعت الهند وباكستان على الفور الى «التزام الهدوء» والى عدم تصعيد الوضع.

ولن يكتفي وزراء الدول الخمس في اقناع نيودلهي واسلام اباد بعدم توتير الوضع، لكنهم سيعملون على متابعة هذا الامر. ويتوقع عقد اجتماع للدول الثماني في ١٢ يونيو في لندن في هذا الخصوص، لكن من المحتمل القيام بمبادرات ثنائية ايضا، وفق ما قال دبلوماسي غربي كبير، اوضح ان الامر لن يتعلق في جنيف بسياسة «العصا والجزرة» لكن بتشجيع الحوار واجراءات الثقة.

وتابع «اننا ندين التجارب ولا ندين الدول او الشعوب».

الموقف الايراني

دعا كمال خرازي وزير الخارجية الايراني الذي اجرى محادثات في كل من اسلام اباد ونيودلهي في الآونة الاخيرة باكستان والهند الى بدء حوار شامل بشأن قضايا رئيسية تشمل كشمير والاختبارات النووية.

وانتقد خرازي في كلمته امام مؤتمر نزع السلاح التابع للامم المتحدة، في جنيف امس اسرائيل لعدم توقيعها معاهدات دولية للحد من التسلح وكرر دعوة ايران الى اقامة منطقة خالية من الاسلحة النووية في الشرق الاوسط.

ودعا خرازي الهند وباكستان الى بدء حوار حول كل القضايا القائمة بينهما لتعزيز الاستقرار في المنطقة. واضاف في مؤتمر صحفي «من المؤكد اننا قلقون للغاية بشأن سباق التسلح هذا في جوارنا لان له اثرا مباشرا على امننا القومي (..) «ليس لدينا نية الوساطة».

وقال انه يتعين ايضا على الهند وباكستان ان تبحثا خطوات لانضمامهما الى معاهدة منع الانتشار النووي ومعاهدة حظر التجارب النووية.

واضاف خرازي «التطورات الاخيرة ابرزت ضرورة ضمان شمولية معاهدة منع الانتشار النووي. هذه المسالة الملحة لا تقتصر اهميتها القصوى على جنوب اسيا، بل وتشمل الشرق الاوسط حيث ابدى رفض اسرائيل الانضمام الى معاهدة منع الانتشار النووي وقبول اجراءات امان الوكالة الدولية للطاقة الذرية الى تهديد امن المنطقة باسرها».

وقال «ومن ثم فمن المهم ان يقبل الجميع بارادة المجتمع الدولي باتخاذ خطوات عملية لاقامة منطقة خالية من اسلحة الدمار الشامل في الشرق الاوسط».

لا معونات جديدة للهند وباكستان

هلسنكي - رويترز - قال رئيس البنك الآسيوي للتنمية ميتسو ساتو ان المقرضين الدوليين اقتربوا من الاجماع على وقف المعونات الجديدة للهند وباكستان ردا على تفجيراتهما النووية.

وقال ساتو ان باكستان ستشعر باثر خفض الاقراض الاجنبي اكثر من الهند لان احتياطياتها بالعملات الصعبة منخفضة. واضاف «باكستان لم تكن مستعدة لتفجيراتها النووية».

روسيا لا تعتبر الهند وباكستان دولتين نوويتين

موسكو - ا.ف.ب - قال المتحدث باسم وزارة الخارجية الروسية في تصريح اوردته وكالة الانباء انترفاكس امس ان روسيا لا تعتبر الهند وباكستان من الدول التي تملك السلاح النووي بالرغم من سلسلة التجارب التي قام بها البلدان مؤخرا واكد المتحدث الروسي فاليري نيستيروشكين ان الهند وباكستان لم تنجزا العمل الضروري الذي يمكنهما من تحويل منشآتهما النووية إلى اسلحة من النوع نفسه.

يزورها في ٢٥ الجاري

كلينتون يجدد للصين بند «الدولة الاولى بالرعاية»

واشنطن، بكين - ا.ف.ب - رويترز - اعلن الرئيس الاميركي بيل كلينتون امس الاول تجديد بند الدولة الاولى بالرعاية مع الصين في حين اعلن البيت الابيض ان كلينتون سيزور بكين من ٢٥ يونيو الجاري الى ٣ يوليو المقبل.

ويتيح بند الدولة الاولى بالرعاية لنظام بكين ان يستورد من الولايات المتحدة منتجات بشروط جمركية مشجعة.

وامام الكونغرس ستون يوما للاعتراض على هذا القرار. ومع ذلك يعتبر الاخصائيون ان معارضي هذا الاجراء لن يتوصلوا الى جمع الغالبية الثلثين المطلوبة في مجلسي النواب والشيوخ.

واكد الرئيس الاميركي ان سياسة الانفتاح التي يعتمدها تجاه الصين تحث بكين على لعب دور بناء في العالم. وتحدث كلينتون عن «نتائج ملموسة» في مجال حقوق الانسان في هذا البلد وقال للصحافيين في حديقة البيت الابيض «لهذه الاسباب انوي تجديد بند الدولة الاولى بالرعاية مع الصين».

اشادة صينية

وقد اشادت الصين بقرار الرئيس الاميركي ووصف المتحدث باسم وزارة الخارجية الصينية زهو بانغشوا القرار بانه «حكيم» وحث الولايات المتحدة على منح الصين وضع الدولة الاولى بالرعاية بصفة دائمة وقال «المراجعة السنوية لوضع الدولة الاولى بالرعاية ليس مفيدا بالنسبة لاقامة علاقات تجارية واقتصادية طويلة الامد ومستقرة بين الصين والولايات المتحدة».

ورحبت هونغ كونغ بالقرار كذلك وقال متحدث باسم الحكومة «قرار الرئيس بيل كلينتون بتجديد وضع الدولة الاولى بالرعاية للوطن الام (الصين) يعد بمثابة انباء طيبة لهونغ كونغ».

واضاف «القرار يسهم في تعزيز الثقة في الاعمال في هونغ كونغ وفي المنطقة الآسيوية».

والصين والولايات المتحدة هما اكبر شريكين تجاريين لهونغ كونغ واذا لم يجدد القرار الاميركي لكانت هونغ كونغ ستخسر ملايين الدولارات.

ووضع الدولة الاولى بالرعاية مهم اذ انه يسمح للمنتجات الصينية بدخول البلاد بالتعريفات الجمركية المنخفضة التي تتمتع بها بقية دول العالم.

حبيبي حين يتحدث عن معلمه واستاذه السياسي:

سوهارتو عجوز خلّف عائلة اقطاعيين وانا مصلح شاب واولادي مثقفون!

جاكرتا - اش.ا - قدم الرئيس الاندونيسي الجديد يوسف حبيبي نفسه كمصلح، وحتى كمجدد يريد انهاء آثار ٣٢ سنة من حكم سلفه و«صانعه» سوهارتو.

وفي اول حديث صحفي له منذ توليه الرئاسة في ٢١ مايو الماضي، لم يوفر حبيبي سوهارتو وابناءه من النقد الجارح، وفي المقابل اعطى صورة زاهية عن عائلته.

وكان من ابرز ما قاله الدكتور حبيبي في تصريحات لصحيفة نيويورك تايمز الاميركية - ان سلفه الرئيس سوهارتو قد تقدمت به السن حتى انه لم يعد قادرا على جس نبض الجماهير وان شبابه النسبي (اي حبيبي) يضعه في موقف افضل لقيادة البلاد.

وقال حبيبي للصحيفة الاميركية انه منذ توليه الرئاسة لم يتصل بالرئيس السابق سوهارتو الذي يحتفل بعيد ميلاده السابع والسبعين يوم الاثنين القادم.

والمعروف عن حبيبي انه كان يصف الرئيس السابق بانه معلمه السياسي واستاذه.

واضاف قائلا «انها مسالة طبيعية تماما.. مسالة السن وانا لا اريد الاساءة اليه لانه فعل الكثير من اجل البلاد. غير انه ليس شابا صغيرا».

ومضى حبيبي (٦٢ عاما) قائلا «الطلبة هم ابنائي وهم في الوقت نفسه احفاد سوهارتو. والفارق في السن بين الاب والابن اقل من الفارق بين الجد والحفيد هو فارق الاجيال».

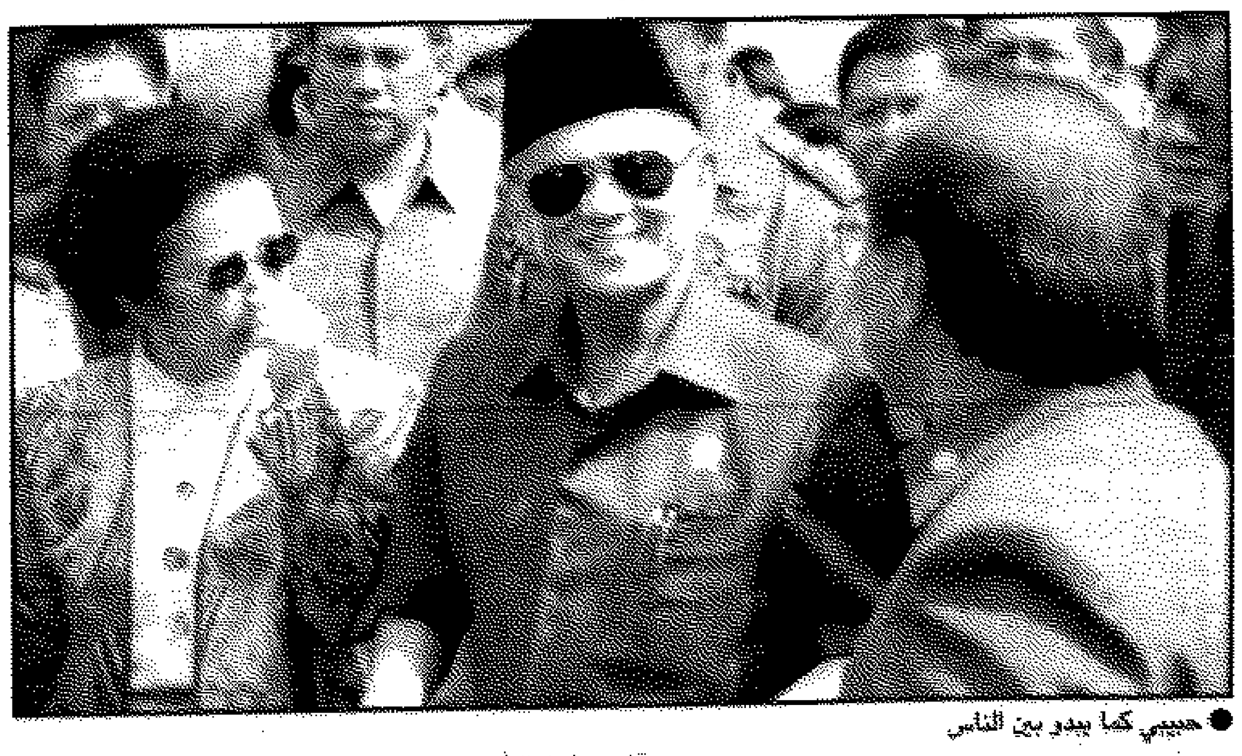

● حبيبي كما يبدو بين الناس

بين عائلتين

وعلى الرغم من دفاع حبيبي عن سوهارتو في وجه الانتقادات التي توجه اليه بشأن ثروته، وقوله عنه انه غير مبذر، فقد انتقد حبيبي بشدة ابناء سوهارتو الذين «انكبوا على جمع المال بثقافة اقطاعية كما لو كانوا سليلي عائلة ملكية». على حد قوله ودافع حبيبي عن ثروة اسرته مشيرا الى ان افراد عائلته واقاربه «على مستوى رفيع من التعليم والموهبة» وان ثرواتهم «مكتسبة بنزاهة».

ودعا الرئيس الجديد الاندونيسيين الى التطلع الى المستقبل وعدم النظر الى الوراء ابتغاء تعقب مصادر ثروة سوهارتو. وحدد حبيبي هدفه في استعادة ثقة الشعب واجتذاب الاستثمارات الاجنبية، وقال «هناك الآن رئيس مختلف وفريق اقتصادي اخر وشفافية» واشار الى محدثه قائلا «لم يكن بوسعك ان تتحدث الى الرئيس سوهارتو بهذه الطريقة التي تتحدث معي بها الآن فانا لست الملك».

وعن دوره كرئيس للبلاد قال حبيبي «اعادة الاقتصاد الى مساره وتحسين الديموقراطية في اقرب وقت ممكن» مشبها دوره بدور المصلحين امثال بوريس يلتسين في روسيا وزهو رونغ جي في الصين. وقال ان انتخابات عامة جديدة ستجري في اواخر عام ١٩٩٩ يعقبها انعقاد مجلس شورى الشعب الجديد لانتخاب رئيس ونائب رئيس جديدين. وردا على سؤال عما اذا كان سيرشح نفسه للرئاسة قال انه سيعتبر ان مهمته الرئيسية قد تحققت اذا هو تمكن من تحقيق الانتعاش الاقتصادي والاصلاح السياسي في اندونيسيا «في اسرع وقت ممكن».

مقتل ١١ ضابطا كبيرا في تحطم طائرة هليكوبتر

جاكرتا - رويترز - اعلن مسؤول عسكري ان ١١ ضابطا كبيرا في الجيش الاندونيسي من بينهم قائد اقليمي لقوا حتفهم امس في حادث تحطم طائرة هليكوبتر قرب بوكو في تيمور الشرقية.

وقال اللفتنانت كولونيل سوبادي رئيس هيئة اركان منطقة تيمور الشرقية العسكرية لرويترز خلال اتصال هاتفي من ديلي عاصمة تيمور الشرقية ان شخصا واحدا فقط هو الذي نجا من حادث تحطم الطائرة الذي وقع الساعة ١٠.٢٥ صباحا.

واضاف سوبادي: «قتل ١١ شخصا وكان من بين الضحايا الميجر جنرال يوبومو القائد العسكري لاودايانا. كما قتل ايضا الكولونيل سلاميت سيد ابوتار قائد الجيش في تيمور الشرقية. ونجا من الحادث شخص واحد هو رئيس قطاع الاعلام في تيمور الشرقية لكن اصابته خطيرة».

وتواجه القوات الاندونيسية مقاومة مسلحة في تيمور الشرقية المستعمرة البرتغالية السابقة التي غزتها اندونيسيا عام ١٩٧٥ واعلنتها المقاطعة الاندونيسية رقم ٢٧ مستخدية بذلك الاسم المتحد.

زيمين سيحضر احتفالات هونغ كونغ

بكين - رويترز - ذكرت وكالة انباء «شينخوا» الرسمية امس ان الرئيس الصيني جيانغ زيمين سيحضر احتفالات في هونغ كونغ بمناسبة الذكرى السنوية الاولى لاعادة بريطانيا المنطقة الى الصين.

واضافت الوكالة ان جيانغ سيحضر ايضا حفل افتتاح مطار هونغ كونغ الجديد وسيتفقد مقر قوات الجيش الصيني في المنطقة.

ولم تذكر شينخوا تفاصيل اخرى.

وزار جيانغ هونغ كونغ في الاول من يوليو الماضي حيث حضر الاحتفالات باعادة بريطانيا المنطقة الى الصين بعد ان حكمتها ١٥٦ عاما.

صحيفة اسلامية تهاجم السياسة الاميركية

واشنطن تنصح الرعايا الاميركيين بعدم السفر الى اندونيسيا

جاكرتا، واشنطن - وكالات - اثارت المظاهرات المعادية للولايات المتحدة، التي شهدتها المدن الاندونيسية مؤخرا، رد فعل فوريا في واشنطن، التي حثت الاميركيين على تأجيل السفر الى اندونيسيا، ما لم يكن ذلك ضروريا، لان «الوضع السياسي لم يستقر هناك».

وقالت الوزارة في تحذير اصدرته في ساعة متأخرة من مساء الاربعاء «على الاميركيين في جميع مناطق اندونيسيا ان يتوخوا الحذر وان يبتعدوا عن الحشود الكبيرة والمظاهرات وغيرها من الانشطة التي قد تعرضهم عن غير قصد للخطر».

وأجلت الولايات المتحدة العاملين غير الاساسيين في سفارتها وقنصليتها واسرهم عن اندونيسيا الشهر الماضي وقالت انهم لن يعودوا الا عندما يستقر الوضع الامني.

ومشيرة الى احتمال وقوع حوادث سطو والى مقتل اثنين من الاجانب اثناء ركوبهما سيارتي اجرة نصحت الوزارة الاميركيين بان يستأجروا سيارات الاجرة من امام الفنادق الكبرى او عن طريق الاتصال بشركة لسيارات الاجرة بدلا من ان يشيروا عليها في الشوارع.

واضافت انه يجب على المواطنين الاميركيين ان يسجلوا انفسهم في السفارة الاميركية في جاكرتا والقنصلية العامة في سورابايا او الوكالة القنصلية في بالي.

حملة معادية لاميركا

وفي تطور لافت، نشرت صحيفة «ريبليكا» الاندونيسية امس تعليقا تحت عنوان «الوجه القبيح للولايات المتحدة» تضمن تعبيرا عن الاستياء من السياسة الاميركية ازاء احداث اندونيسيا.

وقالت الصحيفة ذات التوجهات الاسلامية ان العديد من المنظمات الاندونيسية «اعربت عن احتجاجها على السياسة الاميركية ازاء التطورات الراهنة في البلاد» واتهمت واشنطن بالضغط على صندوق النقد الدولي لتأجيل تدفق مساعداته لانقاذ البلاد من ازمتها الاقتصادية الراهنة كما ارسلت سفنها الحربية لتجوب البحار الاندونيسية اما اذا قدمت معونات مالية (رمزية) فانها تكون عادة من اجل خدمة مصالحها واهدافها.

واضافت الصحيفة ان «ثمة حالة من الشكك والارتياب تسود الاوساط الاندونيسية ازاء التوجهات الاميركية خلال العامين الماضيين وبخاصة بعد ان الغت الحكومة الاندونيسية صفقة طائرات اف - ١٦ ورفضت الموافقة على منح قاعدة عسكرية لواشنطن في اراضيها مما دفع الادارة الاميركية الى التدخل في الشؤون الداخلية لاندونيسيا واتهامها بحرق الكنائس وانتهاك حقوق الانسان».

ومضت الصحيفة تقول ان الولايات المتحدة «ازعجها التطور التنموي الهائل الذي حققته اندونيسيا خلال العقدين الماضيين فراحت تعمل على تدمير الاقتصاد في كل منطقة جنوب شرق اسيا وبخاصة في الدول الاسلامية (اندونيسيا وماليزيا)».

الانتخابات متوقعة الربيع المقبل

طوكيو - رويترز - قال وزير الاقتصاد الاندونيسي جينانجار كرتاساسميتا في مقابلة صحفية امس ان من المرجح ان تجري اندونيسيا انتخابات عامة في ربيع العام المقبل. واضاف جينانجار في المقابلة التي نشرتها صحيفة «نيهون كيزاي شيمبون» اليومية اليابانية «الانتخابات ستجري على الارجح في ابريل او مايو ١٩٩٩».

ونقلت الصحيفة عنه قوله ايضا «المهم هو اقامة حكومة تحظى بثقة الشعب من خلال انتخابات عامة في اقرب وقت ممكن».

وكان الرئيس يوسف حبيبي اعلن امس الاول ان اندونيسيا ستكون في وضع يسمح بانتخاب رئيس جديد للبلاد ونائب للرئيس بحلول نهاية عام ١٩٩٩.

واضاف حبيبي ان المجلس الاستشاري الشعبي وهو اعلى هيئة دستورية في البلاد سيعقد اجتماعا خاصا العام القادم لتحديد موعد الانتخابات برلمانية بعد اقرار قوانين جديدة للانتخابات.

تجدد مظاهرات الجوع

وتجددت المظاهرات المناهضة لسياسة الحكومة في اندونيسيا، امس، وقال سكان ان مئات المحتجين القوا حجارة على متاجر في جاوا الغربية امس اثناء مظاهرة ضد مسؤول محلي بالحكومة لكن تم الهدوء سريعا.

واضاف السكان ان المتظاهرين اخترقوا بلدة اندرامايو في جاوة الغربية في طريقهم الى مكتب الحاكم المحلي والبرلمان المحلي للمطالبة بتنحية الحاكم. وقال احد السكان لرويترز «القوا حجارة على المتاجر اثناء مرورهم لكن الاضرار كانت بسيطة.. عادت الامور الى طبيعتها بحلول المساء».

ولم ترد تقارير من السكان عن اعمال نهب او احراق.

وبعض المتاجر مملوكة لاندونيسيين من اصل صيني الذين يمثلون القلة في اندونيسيا.

وقال ضابط في الجيش من اندرامايو رفض ذكر اسمه «كانت مشكلة صغيرة واصبحت تحت السيطرة». ولم يذكر المزيد من التفاصيل.

واثارت مخاوف من ارتفاع الاسعار اعمال شغب واسعة النطاق في جاوا الغربية في وقت سابق هذا العام استهدفت متاجر يملكها اندونيسيون من اصل صيني.

جدولة الديون

الى ذلك اعلن مسؤولون عن التوصل الى اتفاق بين اندونيسيا والبنوك الرئيسية الدائنة يضع اطار عمل لاعادة جدولة ديون القطاع الخاص في خطوة حاسمة لاستعادة الثقة في الاقتصاد الاندونيسي.

وقال مصرف دويتشه بنك الذي استضاف المحادثات في فرانكفورت ان مسؤولين اندونيسيين ولجنة تسيير تضم البنوك الدائنة اتفقوا على النقاط الرئيسية في اتفاق يضع اطار عمل «لتنظيم ديون العملة الصعبة المستحقة على بنوك اندونيسيا وشركاتها. وقال دويتشه بنك في بيان ان الاتفاق الذي تم التوصل اليه بعد جولة محادثات مطولة بدأت يوم الاثنين الماضي.

الذكرى التاسعة لاحداث تيانانمين

صمت رسمي وهدوء في بكين وتظاهرة للآلاف في هونغ كونغ

بكين، هونغ كونغ - وكالات - مرت امس الذكرى التاسعة لاحداث ميدان تيانانمين في بكين وسط صمت رسمي زاده كثافة غياب اي مظهر امني غير معتاد عن الساحة الرئيسية في العاصمة الصينية، فيما تظاهر الآلاف في هونغ كونغ وطالبت منظمة العفو الدولية الرئيس الصيني جيانغ زيمين باعطاء الامر لاطلاق كل الاشخاص الذين مازالوا رهن الاعتقال لمشاركتهم في التظاهرات الشهيرة.

وعلى غير العادة بدا الميدان امس خاليا من التواجد الامني المكثف في مثل هذا اليوم من كل عام، الذي كان يمنع فيه المواطنون والاجانب من الدخول او الاقتراب من الميدان الواقع امام قاعة الشعب الكبرى ويفصله الشارع الرئيسي في العاصمة الصينية عن «المدينة المحرمة» او القصر الامبراطوري الشتوي.

وقد لوحظ قطع ارسال شبكة (سي. ان. ان) الاخبارية عن المباني التي تقطنها الاجانب ويحتمل ان يسكنها بعض الصينيين، وعندما سئل عن السبب قيل في ادارة هذه المباني انها بامر من الحكومة الصينية، لكنها بثت تبث في المباني والاحياء الدبلوماسية وذلك تحسبا لما تبثه عن الاحداث.

وكانت الحكومة الصينية والحزب الشيوعي الصيني قد اصدرا العديد من البيانات والردود في تقييم للاحداث ووصفها بانها «اعمال شغب لعناصر ثورة مضادة استهدفت زعزعة امن واستقرار المواطنين والدولة وان الاجراءات الامنية التي اتخذت كانت في صالح الوطن ...

مظاهرات هونغ كونغ

وقد استضافت هونغ كونغ امس الخميس اول مظاهرة ضخمة على الاراضي الصينية في ذكرى احداث تيانانمين شنها الجيش الصيني على مظاهرة طلابية في عام ١٩٨٩ وتوافد الآلاف الاشخاص على «فيكتوريا بارك» للمشاركة في مسيرة بالشموع في ذكرى مقتل المئات قبل تسع سنوات.

وفي العام الماضي احتشد نحو ٥٠ الف متظاهر في مسيرة مماثلة خوفا من ان تكون هي المرة الاخيرة التي يستطيعون فيها تنظيم مسيرة في هونغ كونغ قبل ان تتسلمها الصين بعد ١٥٦ عاما من الحكم البريطاني.

وقال تونغ تشي هوا الرئيس التنفيذي لهونغ كونغ ان المسيرة السنوية يمكن ان تقام كل عام لكن يجب الا تخالف القوانين.

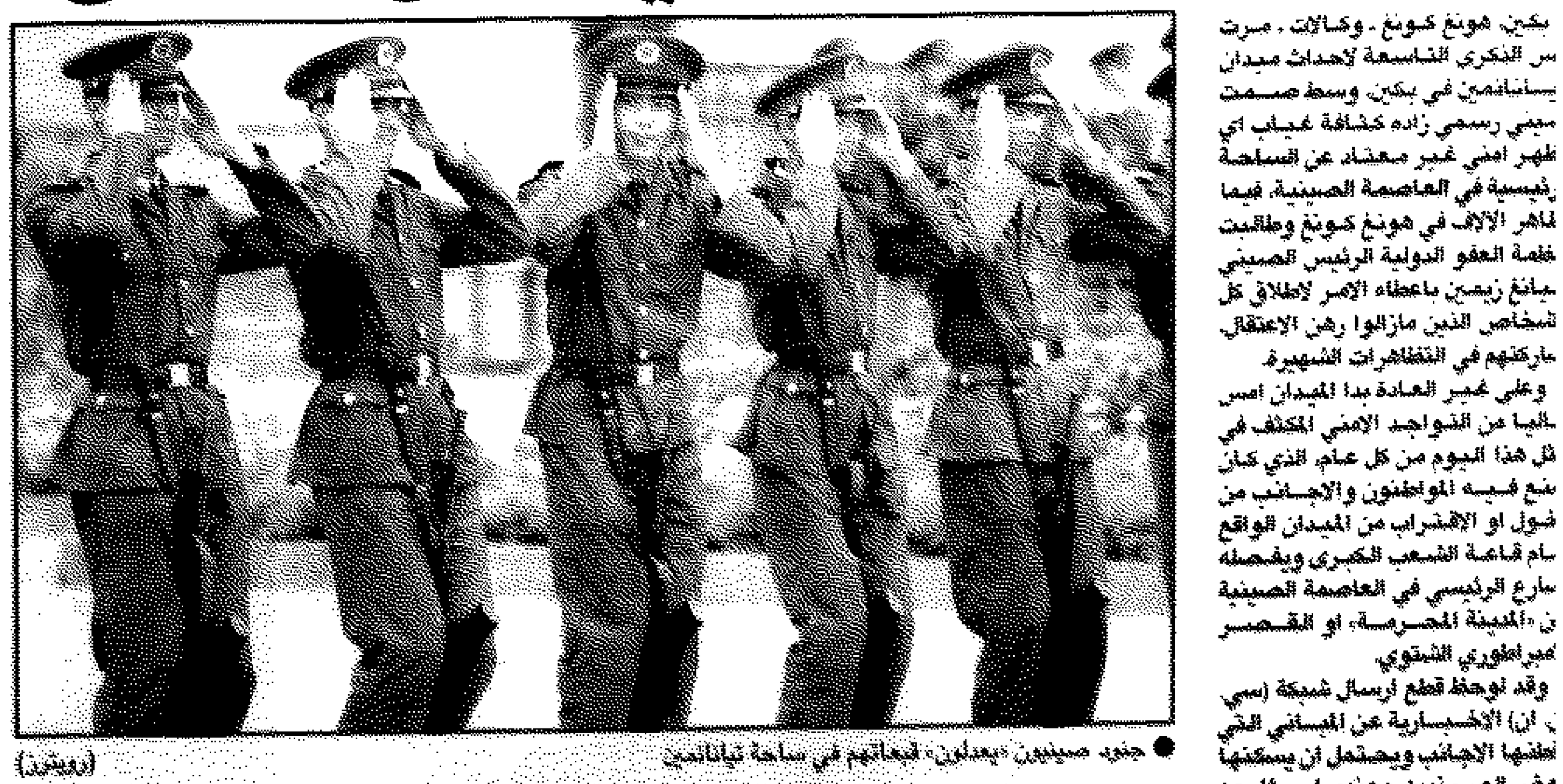

● جنود صينيون «يعدلون» قبعاتهم في ساحة تيانانمين (رويترز)

منظمة العفو الدولية

وطالبت منظمة العفو الدولية الرئيس الصيني جيانغ زيمين باعطاء الامر لاطلاق سراح كل الاشخاص الذين شاركوا في التظاهرات عام ١٩٨٩ ومازالوا قيد الاعتقال.

وفي بيان نقلت وكالة فرانس برس في بكين نسخة منه، اعتبرت هذه المنظمة التي تدافع عن حقوق الانسان ومقرها لندن ان وضع هؤلاء المعتقلين يتناقض مع التغيرات الاجتماعية والاقتصادية التي حصلت في الصين منذ تسعة اعوام.

واضافت في رسالتها الى الرئيس جيانغ زيمين «مثل استخدامكم مشكلين مصروفين للسجن وحملة حول قدوم الحكومة الاولى بالحكومة الصينية ان تصدر عفوا عن كل الاشخاص الذين شاركوا في تظاهرات ١٩٨٩».

واوضحت المنظمة انه سيزال هناك ٢٥٠ شخصا قيد الاعتقال في حين تعتبر منظمات المنشقين الصينيين ان عددهم يفوق الثلاثة الآف.

وطلبت منظمة العفو الدولية رسالتها بالقول «قد حان الوقت في تعيد الحكومة الصينية النظر باحداث يونيو ١٩٨٩».

يشار الى ان الصين لم تعط ابدا حصيلة عن عدد ضحايا الاقتحام الذي نفذه الجيش في الثالث والرابع من يونيو في بكين ولكن حسابه في بعض التقديرات ان عددهم بلغ المئات.

المؤتمر الاوروبي ـ المتوسطي ركز على السلام العادل

● لقطة تذكارية لوزراء خارجية الدول الاوروبية ـ المتوسطية المشاركة في مؤتمر باليرمو (أ.ف.ب)

باليرمو (ايطاليا) ـ أ.ف.ب ـ كونا ـ احتلت قضية السلام في الشرق الاوسط حيزا كبيرا من اعمال المؤتمر الوزاري الاوروبي ـ المتوسطي الذي اختتم اعماله في مدينة باليرمو الايطالية مساء امس.

وفي مؤتمر صحفي انعقد في ختام المؤتمر (لمدة يومين) اكد وزير الخارجية البريطانية روبين كوك الذي ترأس بلاده الاتحاد الاوروبي ان السلام العادل والشامل في منطقة الشرق الاوسط يقوم على مبدأ مبادلة الارض بالسلام ومبادئ مؤتمر مدريد.

وقال الوزير البريطاني ان المشاركين من الدول الـ٢٧ الاوروبية والمتوسطية اتفقوا على اصدار ميثاق يرمي الى ترسيخ مبادئ السلام والامن في منطقة البحر المتوسط وفقا لمبادئ الشراكة والتعاون الاوروبي، واوضح ان الوزراء تطرقوا الى عدة قضايا منها مكافحة الارهاب الدولي ووقف الجريمة المنظمة والهجرة غير الشرعية.

وكانت المناقشات التي استؤنفت صباح امس ركزت على بحث الجوانب الاقتصادية والمالية والاجتماعية والثقافية للتعاون الاوروبي ـ المتوسطي. وفي جلسة العمل غير الرسمية بحثت دول الاتحاد الاوروبي الـ١٥ وشريكاتها الـ١٢ في جنوب وشرق المتوسط سبل تسريع الاجراءات الرامية الى اقامة منطقة للتبادل الحر بحلول السنة ٢٠١٠ وهو هدف تأخر كثيرا.

وكان الاتحاد الاوروبي وعد ابان اطلاق الشراكة الاوروبية المتوسطية في مؤتمر برشلونة (اسبانيا) للعام ١٩٩٥ بمساعدة مالية تبلغ ٦.٦ بلايين دولار للفترة ما بين ١٩٩٥ و١٩٩٩، ولكن الدول المتوسطية الموعودة بتلقي المساعدات شكت من بطء استلامها، ولم تحصل الا على نحو ٢٧ بالمائة منها.

مشكلة نتانياهو هي رفضه الانسحاب الثالث

اسرائيل تعتبر نشر الخطة الأميركية اضعافاً لموقفها

القدس ـ أ.ف.ب ـ رويترز ـ في خطوة اعتبرتها الحكومة الإسرائيلية إضعافا لموقفها على المسار الفلسطيني نشرت صحيفة «هارتس» امس تفاصيل الخطة الاميركية للانسحاب الجزئي في الضفة الغربية وتبين انها تنص على لجم عملية الاستيطان ومصادرة الاراضي بتحقيق انسحاب مدته ١٢ اسبوعا بتنفيذ مطالب امنية للدولة العبرية.

ولم يصدر أي تعليق أميركي حتى مساء أمس على نشر هذه التفاصيل علما بان واشنطن طلبت من الدول العربية مهلة تتراوح بين اسبوع وعشرة ايام قبل عقد اي قمة عربية، ثم اعلنت وزيرة الخارجية مادلين اولبرايت امس الأول انه ستتخذ قريبا قرارات في شأن متابعة الوساطة بين الجانبين الاسرائيلي والفلسطيني.

وتزامن نشر الخطة مع اجتماعات عقدها المنسق الأميركي لعملية السلام دنيس روس في لندن مع أمين سر منظمة التحرير الفلسطينية محمود عباس (ابومازن) ورئيس المجلس التشريعي الفلسطيني أحمد قريع (ابو علاء) وكان ينتظر ان ينضم إليهما امس اسحق مولخو مستشار نتانياهو.

المشكلة هي الانسحاب الثالث

وفي هذا الصدد اوضح مسؤول فلسطيني لوكالة «رويترز» ان مشكلة الاسرائيليين هي في الانسحاب الثالث من الضفة (الخطة تتناول الانسحاب الثاني) وقال: «الاسرائيليون لديهم مشكلة تتعلق بالمرحلة الثالثة من اعادة الانتشار ويصرون على عقد اجتماع للمجلس الوطني الفلسطيني لتعديل ميثاق منظمة التحرير (بالغاء البنود التي تطالب بالقضاء على اسرائيل) مشكلتهم ليست النسب المئوية. انها المرحلة الثالثة لاعادة الانتشار.

واكد هذا المسؤول ان الفلسطينيين يصرون على الانسحاب الثالث «واذا لم يكن هناك موقف اسرائيلي جديد اليوم (امس) سيعود ابو علاء وابو مازن اليوم (امس).

نافيه: نشروها لاضعافنا

وتعليقاً على نشر الخطة في الصحيفة، صرح الأمين العام للحكومة الاسرائيلية داني نافيه ان رئيس الوزراء بنيامين نتانياهو «سيعرض خطة اعادة الانتشار على الحكومة للموافقة عليها بعد ان يتوصل إلى اتفاق مع واشنطن ونحن لم نصل بعد إلى هذه المرحلة».

واعتبر نافيه ان نشر الخطة يندرج في اطار حملة غايتها اضعاف موقف الحكومة. وقال للاذاعة الاسرائيلية ان المفاوضات مع واشنطن جدية ومكثفة، ولا يمكن اجراؤها مع كرونوميتر (جهاز قياس الوقت) في اليد».

واكد ان الوثيقة المنشورة هي «نسخة سابقة» للمقترحات الاميركية لا تأخذ في الاعتبار عددا من التعديلات التي ادخلت عليها.

ونقلت عنه وكالة «رويترز» قوله: «هناك تفصيلات فيها (الوثيقة المنشورة) صحيحة وهناك تفصيلات على قدر علمي نشرت بصورتها القديمة قبل تنقيحها».

ونقلت وكالة الصحافة الفرنسية عن مسؤول اسرائيلي كبير رفض ذكر اسمه قوله «لا نرفض الخطة بالكامل لكننا مازلنا نعترض على نقاط يجب اعادة صوغها، من دون ان يحددها.

وبموجب المقترحات التي نشرتها «هارتس» فان ١٣ بالمائة من الاراضي التي تحتلها اسرائيل تنتقل إلى السيطرة المشتركة (الأمنية لإسرائيل والإدارية للحكم الذاتي) وينتقل واحد بالمائة إلى السيطرة الفلسطينية الكاملة في حين ينتقل ١٤.٣ بالمائة من السيطرة المشتركة إلى السيطرة الفلسطينية التامة. وحسب ذلك يفترض ان تتبع مناطق السيطرة الفلسطينية (الأمنية والإدارية) إلى نحو ١٨.٢ بالمائة (هي ثلاثة بالمائة الآن) ومنطقة السيطرة الكلية والجزئية معا إلى نحو ٤٠ بالمائة.

وتقضي الخطة بان تتوقف اسرائيل عن انشاء مستوطنات جديدة وعدم توسيع المستوطنات القائمة الـ ١٤١ ما لم يتعلق الأمر بالبناء في قطاعات سكنية وبالامتناع عن مصادرة الأراضي للبناء أو شق الطرق الالتفافية إلى المستوطنات او تدمير المنازل الفلسطينية التي تعتبر غير مرخصة واعتقال الفلسطينيين المتهمين بالارهاب ومحاكمتهم وجمع الأسلحة غير المرخصة في الحكم الذاتي ومتابعة التنسيق الأمني الثلاثي (الاميركي - الاسرائيلي - الفلسطيني).

خطة واشنطن كما نشرتها «هارتس»

القدس ـ أ.ف.ب ـ في ما يلي النص الكامل لترجمة اعدتها وكالة الصحافة الفرنسية للخطة الاميركية الرامية لتحريك عملية السلام على المسار الفلسطيني الاسرائيلي وفق صحيفة «هارتس» الاسرائيلية التي نشرتها امس:

لفترة تمتد ١٢ اسبوعا مقسمة الى ثلاث مراحل ستوضع الالتزامات والتعهدات الاسرائيلية والفلسطينية موضع التطبيق وفق مقاربة موازية مقسمة على الشكل التالي كما هو وارد ادناه:

١ ـ المرحلة الاولى: الاسبوع الاول وحتى انتهاء الاسبوع الخامس.

أ ـ على الفور:

١ ـ تستأنف على الفور المفاوضات حول الوضع الدائم «للاراضي» الفلسطينية.

٢ ـ يعاد تفعيل اللجنة الامنية الثلاثية الاميركية الفلسطينية الاسرائيلية لمعالجة كافة المسائل الامنية. خلال الاجتماعات الاولى سيقوم مسؤولون امنيون في السلطة الفلسطينية بعرض نتائج التحقيقات التي اجروها مع المعتقلين. وستجتمع كل اسبوعين وترفع تقاريرها الى رئيس السلطة الفلسطينية ياسر عرفات والى رئيس الوزراء الاسرائيلي بنيامين نتانياهو.

ب ـ خلال الاسبوعين الاولين

٣ ـ خلال الاسبوعين الاولين ستنسحب اسرائيل من اثنين بالمائة من المنطقة التي يطلق عليها اسم المنطقة «ج» (اراض تحتلها اسرائيل) لتنتقل الاراضي باتجاه المنطقة «ب» (منطقة خاضعة للاشراف المشترك) ومن ١.٧ من المنطقة «ب» تنتقل الى المنطقة «أ» (منطقة الحكم الذاتي).

٤ ـ يستأنف التنسيق والتعاون الامني الاسرائيلي الفلسطيني على جميع الاصعدة ودون شروط.

٥ ـ اللجنة التنفيذية لمنظمة التحرير الفلسطينية تصادق على الرسالة التي وجهها ياسر عرفات الى الرئيس (الاميركي بيل) كلينتون حول الميثاق الفلسطيني.

٦ ـ عرفات يصدر مرسوما تنفيذيا ضد التحريض على العنف.

٧ ـ تشكل لجنة فلسطينية اسرائيلية لمعالجة التحريض على العنف يمكن ان يشارك الاميركيون فيها. وستتألف اللجنة لدى كل جانب من نائب منتخب ومن مسؤول امني ومن محام ومن صحافي.

٨ ـ يتم تشكيل لجنة امنية اميركية فلسطينية لمعالجة مسائل امنية محددة مثل متابعة ملفات الاشخاص الذين ارتكبوا اعمالا ارهابية. هل اوقفوا؟ هل حوكموا؟ هل حكم عليهم؟ هل انهم ما زالوا قيد الاعتقال؟

ان توقيف اشخاص يشتبه بقيامهم باعمال عنف وارهاب وفق اللائحة، سيتم تنفيذه بشكل مشترك على صعيدي التحقيق وتوجيه الاتهام.

٩ ـ ان اللجنة الامنية الثلاثية ستطبق آليات مراقبة وتنفيذ ما يتعلق بمكافحة الارهاب على المستوى الاقليمي. وخلال الاجتماعات الاولى سترفع السلطة الفلسطينية تقريرا عن الاجراءات المتخذة لرفع الغطاء الشرعي عن المجموعات والاشخاص الذين يمارسون العنف.

٢ ـ المرحلة الثانية: الاسبوع السادس وحتى انتهاء الاسبوع الحادي عشر.

١ ـ تنسحب القوات الاسرائيلية من خمسة بالمائة من المنطقة لتنتقل الاراضي باتجاه المنطقة «ب» (المشتركة).

٢ ـ سيصادق عرفات على القانون حول حيازة الاسلحة والذي سيليه وضع برنامج منتظم لجمع وازالة الاسلحة غير المشروعة.

٣ ـ اللجنة الامنية الثلاثية ستعالج مسألة تهريب الاسلحة.

٤ ـ سيسلم الجانب الفلسطيني الى الجانب الاسرائيلي لائحة باسماء قوة الشرطة الفلسطينية بموجب الاتفاق المؤقت.

٥ ـ ستتولى لجنة الادارة مسألة تسليم المشبوهين. وبعد ان تتلقى كل المواد اللازمة ستقدم السلطة الفلسطينية ردها خلال اربعة اسابيع بموجب الاتفاق المؤقت.

٣ ـ المرحلة الثالثة: الاسبوع الثاني عشر

١ ـ ينسحب الجانب الاسرائيلي من خمسة بالمائة من المنطقة «ج» لتنتقل الاراضي باتجاه المنطقة «ب» ومن واحد بالمائة من المنطقة «ج» لتنتقل باتجاه المنطقة «الف» ومن ١.٧ بالمائة من المنطقة «ب» لتنتقل باتجاه المنطقة «الف».

٤ ـ اجراءات اخرى

١ ـ يتم تشكيل لجنة فلسطينية اسرائيلية للمرحلة الثالثة من اعادة الانتشار، وترفع اللجنة تقاريرها الى الجانب الاميركي مرة في الاسبوع. يلتزم الجانب الاميركي حرفيا برسالة (وزير الخارجية الاميركي السابق) وارن كريستوفر المؤرخة في ١٧ يناير ١٩٩٧.

٢ ـ المسائل المؤقتة العالقة ـ الافراج عن المعتقلين مطار غزة، المنطقة الصناعية ـ سيبدأ تنفيذها خلال الاسابيع الـ ١٢. وستبذل جهود جدية لتنفيذ المسائل الاخرى.

الى جانب المبادرة الاميركية ستكون هناك مذكرتا اتفاق اميركي اسرائيلي واميركي فلسطيني تتناولان اجراءات تتعلق بكل جانب.

أ ـ يتعهد الفلسطينيون بـ:

ـ عدم اتخاذ اجراءات من طرف واحد تعدل من وضع الضفة الغربية وقطاع غزة من الآن وحتى الرابع من مايو ١٩٩٩.

ـ لن تشكك منظمة التحرير بوضع اسرائيل في الامم المتحدة.

ـ لن تمنح السلطة الفلسطينية تصريحات بالبناء في المنطقة «ج» خارج اطار اللجنة المشتركة.

ب ـ يلتزم الجانب الاسرائيلي بـ:

ـ عدم اقامة مستوطنات جديدة.

ـ عدم توسيع المستوطنات القائمة بشكل كبير. لا يمكن ان تتم عملية التوسيع خارج اطار المناطق (السكنية) المجاورة.

ـ عدم مصادرة الاراضي. اذا صودرت الاراضي لانشاء طرق التفافية على الاسرائيليين تقديم خطة محددة والاسباب المحددة لاقامة كل طريق.

ـ تمتنع اسرائيل عن هدم المنازل ـ ١٨٠٠ منزل مدرجة على لائحة المنازل المرشحة للهدم. اسرائيل لن تهدم منازل مبنية من دون تصريح.

وزير الري السوداني شريف التهامي لـ القبس:

اتفقنا مع الكويت على تبادل السفراء واعادة العلاقات الى ما كانت عليه

■ اعادة الممتلكات المصرية امر مؤكد

■ غارانغ لا يريد الا الاستيلاء على الحكم

القاهرة ـ سوسن ابو حسين:

اكد وزير الري السوداني شريف التهامي في حديث خاص لـ «القبس» اعتزام بلاده تقوية العلاقات مع دولة الكويت، مشيرا الى ان زيارة وزير الخارجية السوداني الدكتور مصطفى عثمان الاخيرة للكويت اسفرت عن اتفاق على تبادل السفراء واستئناف التعاون في كافة المجالات.

ولفت التهامي الى وجود مشاريع كويتية كبيرة في بلاده اهمها مشروع السكر في كنانة الذي اعتبره من انجح المشاريع التي اقيمت في السودان حتى الآن.

من جهة ثانية اشاد بالمستوى الذي وصلت اليه العلاقات المصرية السودانية، مؤكدا ان التكامل الزراعي هو الحل الاساسي لتقوية العلاقات الثنائية.

وقال ان توجيهات الرئيس السوداني عمر حسن البشير واضحة لاعادة الممتلكات المصرية، مؤكدا ان اللجان الوزارية المشتركة بدأت في اتخاذ الاجراءات التنفيذية.

واتهم الوزير السوداني زعيم «الجيش الشعبي لتحرير السودان» جون غارانغ بالسعي للاستيلاء على الحكم، مشيرا الى انه حارب كل الانظمة التي حكمت السودان من اجل تحقيق غايته.

وفي ما يلي نص الحوار:

● كيف ترون مستقبل العلاقات الكويتية السودانية بعد زيارة وزير الخارجية الاخيرة للكويت؟

ـ لقد تم الاتفاق على تبادل السفراء كخطوة اولى ومن ثم الشروع في تقوية العلاقات واعادتها الى طبيعتها، خاصة واننا لم نكن يوما ضد الكويت وانما نحن دائما معها. ومعروف ان الكويت من اكبر المساهمين في مشروع سكر كنانة الذي نعتبره من انجح المشاريع في السودان.

● ما هي اسباب زيارتكم للقاهرة؟

ـ ازور القاهرة تلبية لدعوة وزير الري المصري الدكتور محمود ابو زيد للتشاور حول برنامج الهيئة الدائمة المشتركة لمياه النيل والتعرف على الآفاق الجديدة للتعاون، وهذا تقليد متفق عليه منذ عام ١٩٥٩.

● ماذا حققت هذه الهيئة للبلدين؟

ـ وصلت لتفاهم مشترك ودائم في شؤون المياه، مع تبادل المعلومات حول السد العالي والدمازين والمشاريع المشتركة في هذا المجـ.. وكذلك بحث المخاطر والقوانين والتوجهات السائدة في العالم حول استعمالات المياه.

● ما هي نتائج زيارتكم للقاهرة؟

ـ التأكيد على التعاون والنظرة الآنية والمستقبلية للتعامل على مياه النيل.

● ماذا عن لقائك مع وزير الخارجية المصري عمرو موسى؟

ـ تحدثت معه حول كافة القضايا التي تهم البلدين واوضحت له موقف السودان من القضايا التي يساء فهمها وتسبب حساسية في العلاقة من وقت لآخر. كما تطرقنا لموضوع حلايب وفكرة التكامل وقضايا السلام في الجنوب ومبدأ الاستفتاء وتقرير المصير على اساس ان مصر مقر لمجموعة من التجمع الوطني الديموقراطي المعارض وتستقبل جون غارانغ من وقت لآخر.

● هل يربط السودان تسليم الممتلكات المصرية وبين قضيتي حلايب ووجود المعارضة السودانية في القاهرة؟

ـ هذا ليس صحيحا لأن منطقة حلايب ليست نقطة خلاف وانما هي انطلاقة اتفاق نحو التكامل حتى يستفيد منها الشعبان.

اما بالنسبة للقرار السوداني باعادة الممتلكات المصرية فهو واضح وصريح، وقد اقر بذلك الرئيس عمر حسن البشير ومجلس الوزراء السوداني واللجان الوزارية المشتركة بدأت في اتخاذ الاجراء للتنفيذ.

● من المقرر ان يعقد الاجتماع الوزاري لدول حوض النيل في سبتمبر المقبل. هل تشاورت مع وزير الري المصري حول جدول اعمال هذا الاجتماع؟

ـ جدول اعمال اجتماع سبتمبر لدول حوض النيل يتمحور حول محاولة تجميع دول حوض النيل في تجمع يحقق مصالحها المشتركة لتفادي اي تصرف منفرد لدول الحوض بحيث لا يكون من حق اي دولة ابرام اتفاق مع جهة ثالثة ليست لها علاقة بالموضوع، او ان تتبنى سياسات على اساس معلومات مغلوطة او غير متفق عليها. كما تحاول ان يتضمن جدول اعمال الاجتماع سبل تحقيق الانسجام الكامل في التعامل في مجال مياه النيل كما هي الحال بين مصر والسودان. ونحن نرى ان هذا الانسجام يتحقق بالاتصال والتنسيق الدائم.

● هل تعتقد ان حرب المياه التي تتحدث عنها الابحاث والدراسات قد تطول دول حوض النيل؟

ـ اعتقد ان دول حوض النيل لن تتحارب لان لديها من الخير ما يكفي ومن المياه ما يسد حاجة الجميع. اما الدراسات والابحاث التي تتحدث عن حروب حول المياه فهي تتعلق بتركيا وسوريا والعراق واسرائيل وفلسطين.

● نعود الى السلام في الجنوب ومطالب جون غارانغ بان يشمل الاستفتاء جبال النوبة والنيل الازرق، وفصل الدين عن الدولة. ما هو تقييمكم لهذه المطالب؟

ـ انها مطالب تعجيزية لاننا نتحدث عن تقرير المصير في مناطق الحدود التي وضعها الانكليز عندما تركوا السودان وليس عن حدود وضعها غارانغ.

اما مسألة فصل الدين عن الدولة فاننا لا نرى فيها قضية او خلافا فاي شخص في السودان، وفقا للدستور، له الحق في عقيدته ودينه ونحن لم نقل ان السودان دولة دينية. وهناك فرق بين هذا الطرح وبين ان يكون التوجه اسلاميا. ولذلك نحن نقول ان الاساس في الدستور هو المواطنة وان يمارس الجميع عباداتهم وان يكون لاي مواطن الحق في ان يرشح نفسه للمناصب في الدولة.

● هل تعتقد ان هناك خلافات بين غارانغ والمعارضة الشمالية؟

ـ غارانغ يريد ان يحكم، لذلك فانه يرفض الحوار مع الحكومة ويريد ان يتم الحوار مع المعارضة الشمالية وفقا لشروطه. لذلك فهو يعلن امام وسائل الاعلام انه يتفق مع المعارضة الشمالية ثم يرسل لهم مندوبيه ويجلس هو في معسكر على الجبهة ليتحارب معنا.

«حماس» تتوعد اسرائيل اذا منعت ياسين من العودة

غزة ـ أ.ف.ب ـ هددت حركة المقاومة الفلسطينية «حماس» اسرائيل بالانتقام اذا منعت المرشد الروحي للحركة الشيخ احمد ياسين من العودة إلى منطقة الحكم الذاتي بعد انتهاء جولة في عدد من الدول العربية.

وقال محمود الزهار، احد قادة «حماس» في غزة، للصحافيين ان «ليس من حق اسرائيل - لا دراسة ولا تفكيرا - في منع الشيخ ياسين من العودة ويجب ان تتذكر عدد الجنود الذين اختطفوا وقتلوا لاطلاق سراح الشيخ ياسين ويجب ان تضع اسرائيل التجربة نصب عينيها».

وكان الزهار يرد في غزة على تصريحات وزير الدفاع الاسرائيلي اسحق موردخاي الذي قال ان اسرائيل تفكر في منع الشيخ ياسين من العودة إلى غزة.

من جهة ثانية اعلن المركز الفلسطيني لحقوق الانسان امس ان محكمة العدل العليا في غزة قررت في جلسة لها صباح امس الافراج عن المتحدث باسم «حماس» في قطاع غزة عبد العزيز الرنتيسي المعتقل لدى الشرطة منذ ابريل الماضي «لعدم قانونية وبطلان الاجراءات المتبعة في اعتقاله».

سوريا تطلق دفعة جديدة من المعتقلين السياسيين

دمشق ـ رويترز ـ اطلقت سوريا خلال الايام القليلة الماضية اكثر من ٢٢٥ معتقلا سياسيا من بينهم اعضاء في الحزب الشيوعي وجماعة الاخوان المسلمين وذلك بناء على توجيهات من الرئيس حافظ الاسد.

وقالت مصادر في دمشق انه يتوقع ان يتم اطلاق سراح الاعداد القليلة الباقية في السجون في الوقت الذي رحبت فيه منظمات عالمية بالخطوة الانسانية السورية.

وكانت منظمة العفو الدولية قالت يوم الاثنين الماضي ان سوريا اطلقت سراح ٣٠ سجينا سياسيا في الايام الاخيرة من بينهم رياض الترك زعيم جناح الحزب الشيوعي الذي امضى ١٨ عاما واكثم نعيسة الذي يعمل في مجال حقوق الانسان الذي امضى تسع سنوات.

ورحبت المنظمة باطلاق سراح السجناء وطالبت باطلاق سراح حوالي ٥٠٠ سجين تقول انهم مازالوا قيد الاعتقال في سوريا.

وقالت صحيفة «النهار» اللبنانية امس نقلا عن مصادر سورية «ان ثلاثين فقط ممن اطلقوا كانت منظمات حقوق الانسان قد طالبت بالافراج عنهم».

كما اشارت النهار نقلا عن مصادر دبلوماسية غربية في العاصمة السورية الى قرب الافراج عن اعداد اخرى من السجناء السياسيين. وقالت ان الحكومة السورية جمعت «اعدادا من سجناء الرأي» في سجون قرب العاصمة، لم تحددها، «تمهيدا لاطلاقهم».

ولفتت هذه المصادر الى اهمية الخطوة السورية التي تأتي عشية اجتماع باليرمو الاوروبي ـ المتوسطي معتبرة «ان دمشق تسير في اتجاه ايجابي تتطلبه الشراكة في الاتحاد الاوروبي».

وكانت فرنسا قد رحبت بافراج دمشق عن ٣٠ معتقلا سياسيا الاسبوع الماضي.

يذكر بان الرئيس السوري حافظ الاسد اصدر عام ١٩٩٦ عفوا رئاسيا افرج بموجبه عن اكثر من الف سجين من «الاخوان المسلمين» و«الشيوعيين».

واشنطن تنفي اتصالا مباشرا بين سوريا واسرائيل

واشنطن ـ أ.ف.ب ـ اكد مسؤولون اميركيون ان دبلوماسيين اسرائيليين وسوريين واميركيين شاركوا هذا الاسبوع في ندوة في تكساس عن عملية السلام في الشرق الاوسط لكنهم نفوا حصول اي اتصال مباشر سوري ـ اسرائيلي.

واوضح مسؤول في وزارة الخارجية الاميركية طلب عدم ذكر اسمه ان الندوة التي عقدت في معهد جيمس بيكر في جامعة رايس (هيوستن) اتاحت تبادل وجهات النظر. لكنه اضاف «لم يحصل اي اتصال مباشر بين الاسرائيليين والسوريين في اطار مفاوضات سرية».

وقال المسؤول الاميركي «كانت ندوة اكاديمية تم فيها عرض كل وجهات النظر ودرسها».

واضاف ان السفير السوري لدى واشنطن وليد المعلم ومساعد وزيرة الخارجية لشؤون الشرق الاوسط مارتن انديك والسفير الاسرائيلي السابق لدى واشنطن ايتامار رابينوفيتش شاركوا في هذه الندوة.

وكان التلفزيون الاسرائيلي اذاع امس الاول ان ثلاثة مسؤولين سوريين وثلاثة مسؤولين اسرائيليين التقوا سرا في هيوستن لمدة اربعة ايام في اجتماع رعتها الولايات المتحدة.

واشنطن ملتزمة بمساعدة عمّان عسكريا

مناورات اميركية ـ اردنية في منطقة القطرانة الصحراوية

● جنود اميركيون خلال المناورات (أ.ف.ب)

القطرانة (الاردن) ـ أ.ف.ب ـ شاركت وحدات من سلاح مشاة البحرية الاميركية (المارينز) في مناورات بالذخيرة الحية امس الى جانب جنود اردنيين في بطن الصحراء جنوب عمان وذلك ضمن برنامج تدريبات عسكرية مشتركة بين جيشي البلدين.

وجرت المناورات في منطقة القطرانة على بعد ٩٠ كيلومترا جنوب عمان، وشارك في المعركة الوهمية التي استغرقت زهاء ساعة ١٩٠٠ من عناصر «المارينز» والجنود الاردنيين، وذلك باسناد جوي نفذته مقاتلات «هاريير» النفاثة ومروحيات «كوبرا».

واعرب رئيس هيئة الاركان المشتركة الاردنية المشير عبد الحافظ مرعي الكعابنة عن «الرضا حيال التعاون والتنسيق المتزايدين» بين عناصر الجيشين. لكنه اكد في تصريحات للصحافيين ان الاردن لن يحارب الى جانب الولايات المتحدة ضد جاره العراق.

وتندرج المعركة الوهمية امس ضمن تمرينات بحرية وبرية على مدى شهر اطلقها البلدان في هذه المنطقة الصحراوية منتصف مايو الماضي.

وقال احد افراد المارينز «لا يوجد في الولايات المتحدة صحراء كهذه وبالتالي هذه فرصة عظيمة لنا كي نتدرب». لكنه اضاف ضاحكا «ان العيش في اجواء حارة وسط الغبار لمدة ثلاثة اسابيع يصبح عملا شاقا جدا في بعض الاحيان».

وفي اطار هذه المناورات التي وصفتها السفارة الاميركية في عمان بانها تستهدف «اظهار التزام الولايات المتحدة بالامن الاقليمي» هناك تمرينات متنوعة بينها معارك ليلية ووهمية وانشطة طبية في قرى اردنية نائية.

يذكر ان الولايات المتحدة التي تنظم تدريبات عسكرية دورية مع الجيش الاردني انهت اخيرا من تسليم المملكة ١٦ مقاتلة نفاثة من طراز «اف ـ ١٦» كجزء من مساعداتها العسكرية لهذه الدولة.

وقال السفير الاميركي لدى الاردن ويسلي ايغان الذي حضر مناورات الامس ان لدى بلاده «النية لمواصلة تزويد الاردن بنحو ٢٢٥ مليون دولار سنويا في السنوات القادمة، ٧٥ مليونا منها على شكل مساعدات عسكرية».

وسبق لوحدة المارينز «١١» التي شاركت في التمرينات الى جانب كتيبة «الاميرة بسمة المدرعة الثالثة» ان شاركت خلال الاشهر الاخيرة في تمرينات عسكرية في قطر والكويت.

الحريري مطمئن للتوازن الطائفي في بيروت

«حزب الله» يتحالف مع رئيس الحكومة في العاصمة ويعارضه في صيدا

■ بري يتجه يمينا و«حزب الله» يسارا في الجنوب

بيروت - نبيه البرجي:

رغم الخوف من انتقال عدوى طرابلس الى بيروت في ما يتعلق بالتوازن الطائفي للمجلس البلدي، فان اوساط لائحة «التوافق البيروتي» التي يدعمها رئيس الحكومة رفيق الحريري تقول ان بيروت هي غير طرابلس، ففي العاصمة ثمة لائحة يرعاها هذا الاخير مباشرة، وانصاره يعرفون طبعا ان في اولوياته المناصفة في المقاعد بين المسلمين والمسيحيين، ثم ان هناك قوتين اسلاميتين منظمتين وملتزمتين هما «حزب الله» و«الجماعة الإسلامية» اللتان تشاركان في اللائحة، وناخبو هاتين القوتين سيكونون شديدي الالتزام باللائحة الكاملة.

ولكن يبقى الخوف من «غير الملتزمين» خصوصا ان هناك الكثيرين الذين سيختارون لوائحهم بمعزل عن الايحاءات او الدسائس او التعليمات.

ولشدة قلقها بانضباط الناخبين بعد غد الاحد قالت مصادر الحريري ان التخوف من الاخلال بالتوازن في بيروت ليس في محله، فطبيعة اللوائح تساعد في حصول التوازن الطائفي تضاف الى ذلك الرغبة لدى كل المرجعيات خصوصا لدى رئيس الحكومة في تأكيد صيغة العيش المشترك وتأمين التوازن.

ولفتت الى وجود قرار سياسي لدى «حزب الله» و«الجماعة الاسلامية» بتأييد اللائحة كاملة، متوقعة ان تزيد نسبة الاقتراع في الانتخابات البلدية عنها في الانتخابات النيابية.

قباني يدعو لمشاركة جادة

وقد دعا مفتي الجمهورية الشيخ محمد رشيد قباني اثر لقائه الحريري الى المشاركة الجادة والمسؤولة في الانتخابات مع «ضرورة اختيار المرشحين بروح المواطنية الصحيحة والوفاق والعيش المشترك لتأتي النتائج في بيروت معبرة عن الوحدة الوطنية».

وقد تم بحث انتخابات بيروت بين وفد من «حزب الله» برئاسة نائب رئيس المكتب السياسي الشيخ محمد قماطي ووفد من حزب الكتائب برئاسة نائب رئيس الحزب كريم بقرادوني، تم خلاله «التشديد على مسألة تأمين مستلزمات الوفاق الوطني».

ورحب رئيس الحكومة السابق سليم الحص بوجود اكثر من لائحة في بيروت مضيفا انه سيقترع لمن يعتبره الافضل ودون ان يتبنى لائحة معينة.

وامل في الحرص على عدم تسييس الانتخابات وعدم دخول الحكم طرفا مباشرا في المعركة.

اما النائب نجاح واكيم الذي يدعم لائحة عبدالحميد فاخوري فقد رأى ان «اللائحة التوافقية» في بيروت «تدعمها قوى خارجية عدة هي التي ركبت معادلة الحرب في لبنان» معتبرا «ان البعض اراد من خلال هذه اللائحة خنق ارادة الناس في كل الطوائف».

وطلب من الناخبين دعم لائحة بيروت لانه مع مجلس بلدي يكون سلاحها في يد المواطنين في مواجهة فساد السلطة، مضيفا ان «حزب الله اخطأ في تحالفاته».

صور مشبوهة

الى ذلك، اعلنت المديرية العامة لقوى الامن الداخلي ان احدى الدوريات ضبطت قرب «سنتر صوفيل» في الاشرفية (الشطر الشرقي من بيروت) ١١ شخصا (١٠ فلسطينيين ولبناني واحد) وهم يلصقون صورا للحريري بشكل مشبوه، وقد كتب عليها «حريري وبس».

وقد عثر داخل سيارتين يستقلانهما على نحو الف صورة لرئيس الحكومة الى جانب صور لعدد من مرشحين لائحة فاخوري مع اوراق كتبت عليها شعارات «لائحة بيروت طريق الشباب» و«من اجل بلدية فوق الشبهات».

وحسب كلام قوى الامن الداخلي فقد ذكر هؤلاء الاشخاص لدى التحقيق انهم استحصلوا على الصور من مركز لائحة فاخوري في برج ابي حيدر، ومن قبل احمد الخنسا بعلبكي للصقها في امكنة محددة في الاشرفية بصورة سريعة من دون لفت الانظار لقاء مبلغ من المال.

كما اعترفوا بان الهدف من لصق صور الحريري في تلك المنطقة بالذات هو الاستفزاز، وقد امر المدعي العام التمييزي بتوقيفهم.

واعلن النائب السابق لـ «جمعية المشاريع الخيرية الاسلامية» (الاحباش) عدنان طرابلسي عن ترشيح اثنين لبلدية بيروت هما: بدر الطبش ومحمد فروخ.

وبعد سلسلة الانسحابات، استقرت اللائحة (الثالثة) المستقلة في بيروت على: خضر صعب، اسماعيل كلش، خليل سويرة، محمد بلال العرب، محمد جميل الزيات، توفيق الكردي، طوني الخوري، جورج فوريبس، ندى صحناوي، عبدالاله صفا، مصطفى عبدالرسول وجورج شهوان.

الجنوب

في الجنوب، حركة «امل» برئاسة رئيس مجلس النواب نبيه بري تذهب يمينا، و«حزب الله» يذهب يسارا، كما حدث في مدينة صور مثلا، حيث تحالف حزب الله مع الحزب الشيوعي و«منتدى صور الثقافي» فضلا عن عدد من المستقلين ليخرج بلائحة مفتوحة من ١٤ مرشحا (من اصل ٢١)، وهم: علياء الزيات، جوزف برادعي، حسن خياط، سامي بحر، اسماعيل حاجو، محمد فقير، عمر خالد، شوقي صفي الدين، عبدالناصر فران، خضر شرف الدين، سهيل السوقي، احمد زرقط، يحيى قهوجي وعلي خضرا.

كما اعلنت حركة «امل» لائحتها في صور التي يدعمها النائب علي الخليل وعدد من المستقلين، وهي تضم: محمود حلاوي، حسين بيطار، جورج غنيمة، احمد نعمة، عفيف شغري، محمود قدلبو، نبيل برادعي، محمد شرف الدين، خليل جودي، احمد نديم الملاح، سمير بواب، حسين قشور، مصطفى دبوق، هادي عيسى، غسان فران، عدنان قرعوني، كامل ياسين، عبدالمحسن الحسيني، صلاح شاهين، بشور بشور وفريد غابي.

وهذه اللائحة تضم ١٣ شيعيا و٤ سنة و٤ مسيحيين.

كما ان هناك «ميني لائحة» من اربعة مرشحين مدعومة من عائلة الوزير والنائب السابق كاظم الخليل، وهي تضم: سعيد غبريس، هاشم الخليل، محمد بكري الزيات وجورج طعمة.

واعلن «حزب الله» لائحة غير مكتملة في النبطية من ١٩ مرشحا هم: ادهم جابر، محمد كحيل، محمد محمود بيطار، حسين خزعل، بسام فحص، حسيب عواضة، حسان فران، مصباح عمار، عادل الصباح، علي حسين الصباح، حبيب كحيل، عباس وهبة، ربيع طقش، زهير شميساني، حسن صيداوي، صادق اسماعيل، محمود كالوت، حسين احمد جابر، مصطفى بدر الدين.

وترك مركزان شاغران من دون معرفة الاسباب.

وفي حارة صيدا، اعلنت لائحة «الانماء البلدي» وتضم: حسين موسى الزين، محمود حسين الزين، حسن محمد السيد صالح، توفيق محمد زيدان، حسين علي هاشم، حسن علي جابر، علي مصطفى الجبيلي، حسين احمد عبدو، محمد عباس السارجي، حسين مصطفى عبدو حسن سليم شومان.

وفي الصرفند تشكلت لائحة «الانماء البلدي» وتضم: حسين جواد خليفة، محمد دياب خليفة، سليم كاظمة خليفة، خضر حسن خليفة، حسن محمود خليفة، محمد حسين يونس، ابراهيم محمد ابراهيم يونس، علي سليمان يونس، محمد حسين خروبي، محمد داود مناعا، عاطف محمد غريب، احمد زين كسرواني، محمد سليم سليم، خليل محمد كاعين، محمد حسن حربي.

وفي الخرايب تشكلت لائحة «انماء البلد» وتضم: عباس محمود البن، عباس اسد الله دهيني، محمد احمد عباس حمود، حسن احمد حمود، حسين احمد حجازي، حسين عبدو صغير، علي عبداللطيف حمدان، حسين محمد طبل، علي حسن اخضر، عباس محمود شومان، علي حمد الله وهبي، علي عقيل فركوح، حسين مرتضى خليفة وصلاح محمد سبيتي.

وفي صيدا كانت مفاجأة الامس بانضمام عضوين جديدين للائحة صيدا المعارضة هما: محمد كوثراني المقرب من «حزب الله» وعبدالكريم العوجة الذي كان محسوبا على تيار الدكتور نزيه البزري المتحالف مع الحريري والجماعة الاسلامية ضمن لائحة «قرار صيدا».

اضافة الى ذلك قرر التنظيم الشعبي الناصري سحب مرشحيه على لائحة صيدا: علي اليمن ومحمد غبورة لافساح المجال امام الوافدين الجديدين.

اسامة سعد: منطق جديد

من جهته رئيس «لائحة صيدا» الدكتور اسامة سعد، اكد في مؤتمر صحفي عقده امس، ان لائحة «صيدا» بدت جاهزة وستعلن غدا (اليوم).

وقال: «لقد تمكنا من فرض منطق جديد في الحوار مع السلطة بعيداً عن المحاصصة، فاختلفنا معها واتفقنا مع الناس».

اضاف: «كما استطعنا ان نفرض ديموقراطية الانتخابات وحرضنا على المشاركة الكثيفة فيها» رافضاً تضليل الراي العام لمقولة ضرورة ان تكون البلدية موالية حتى تستطيع ان تقدم خدمات للمدينة».

وعن تحالف الجماعة الاسلامية مع تيار الحريري قال الدكتور سعد «انه تحالف اني سوف يتلاشى بعيد الانتخابات».

من جهته وجه النائب مصطفى سعد «الدعوة الى الحريري والبزري والجماعة للانضمام الى لائحة صيدا التي ستعلن غدا والتي تضم كافة التيارات والوجوه في صيدا».

الى ذلك من المقرر ان تعلن النائب بهية الحريري اليوم ايضا لائحة «قرار صيدا»، وتقيم اللائحتان في ما يشبه عرض قوة مهرجانين انتخابيين في ساحتين متجاورتين لا يفصل بينهما سوى شارع رياض الصلح.

تفاعلات نتائج الشمال

شمالا، تركت نتائج الانتخابات البلدية في مدينة طرابلس اكثر من سؤال حول اسباب الخلل في التوازن البلدي في هذه المدينة.

ورد الرئيس عمر كرامي الخلل الحاصل في التوزيع الطائفي الى «الاقبال المتواضع على الاقتراع من قبل المسيحيين والعلويين في المدينة» مؤكدا ان المسلمين راعوا في اقتراعهم التوازن بالكامل.

وقال: «بعد ان اعلنت النتائج بصورة غير طبيعية لان طريقة الفرز ونحن قاربنا الدخول في العام ٢٠٠٠ لا تزال من العصور الوسطى، والذين استمعت اليهم من المرشحين ومن مندوبينا في السراي وكانوا يواكبون هذه العملية، شيء محزن بالفعل، والغريب العجيب ان كل قلم كان ينتهي من اعادة حساباته كان يرسل من قبل مندوبينا وينزل على الكمبيوتر».

اضاف: «النتائج التي اعلنت لا تتطابق مع هذا الامر على الاطلاق، والغريب ما في الامر ان رئيس لجنة القيد هو الذي يعلن هذه النتائج». وقال: «انا اشك بهذا الموضوع ونحن سنتابع هذا الامر حتى النهاية، لان النتائج لا تتطابق مع الواقع على الاطلاق».

«الجماعة»: الناس اختاروا الكفاءة

من جهته اعتبر عضو المكتب السياسي للجماعة الاسلامية عبدالله بابكي «ان الناس اختاروا الكفاءة والخط السياسي الواضح».

وقال: «ان الجماعة غير راضية عن نتائج الانتخابات بالنسبة الى حذف اسماء بعض المرشحين من الطوائف المسيحية» اضاف «نحن لا نخفي سرا، ولقد اعلنها الامين العام على صفحات الصحف قبل الانتخاب بيوم، وهو اننا سنعطي العناصر الطيبة في الطوائف: الروم، الموارنة وكذلك اخواننا العلويين، وبالفعل لقد اخترنا ستة اسماء وكان التصويت لهم».

واكد «ان قوى كثيرة كانت تتصارع يكفي ان يكون ١٦١ مرشحا يتنافسون حتى تظهر مثل هذه النتيجة التي لا نرضاها بالنسبة الى حذف مرشحين من الطوائف الاخرى لاننا حريصون على التعايش والوحدة الوطنية».

بدوره اشار النائب محمد عبداللطيف كبارة الى «ان الخسارة الكبرى لجميع ابناء المدينة هي تزعزع الثقة بصيغة التعايش الوطني من جراء الاخلال بالتوازن التمثيلي لمختلف الطوائف المتواجدة في المدينة» مطالبا بالتحرك لاعادة اللحمة الى مواطني مدينة طرابلس وهذه المهمة «تتطلب وحدة الموقف ووحدة الصف».

● الحريري مستقبلا مدير وكالة الانباء الايطالية «انسا» التي اعادت افتتاح مكتبها الاقليمي في بيروت (ا. ف. ب)

لبنان: جريح اسرائيلي بانفجار في المنطقة المحتلة

بيروت - كريات شمونة (اسرائيل) - رويترز - اعلن الجيش الاسرائيلي ان احد جنوده لقي مصرعه بانفجار استهدف دورية في المنطقة المحتلة في جنوب لبنان.

واوضح بيان للجيش ان قنبلة انفجرت اثناء مرور الدورية في القطاع الاوسط للمنطقة المحتلة.

من جهة ثانية، اكد الامين العام لحزب الله الشيخ حسن نصر الله ان ليس لدى حزبه اي معلومات عن مصير الطيار الاسرائيلي رون أراد الذي اسقطت طائرته فوق الجنوب اللبناني عام ١٩٨٦.

وقال نصر الله ان ليس هناك اي دليل يؤكد وجود الطيار في ايران كما تزعم اسرائيل.

مبادلة سجناء لبنانيين برفات جندي اسرائيلي

القدس - ا. ف. ب - اعلن التلفزيون الاسرائيلي امس ان اسرائيل ستبادل قريبا عشرات من السجناء اللبنانيين ورفات عشرات المقاتلين اللبنانيين برفات جندي اسرائيلي.

ونقل التلفزيون عن مصادر عسكرية قولها ان عملية التبادل ستتم «خلال بضعة ايام» بعد مفاوضات غير مباشرة مثمرة مع «حزب الله».

واوضح التلفزيون ان اسرائيل قبلت ان «تدفع ثمنا باهظا جدا» لاستعادة جثة جندي كان اختفى خلال عملية فاشلة نفذتها مجموعة عسكرية في الخامس من سبتمبر ١٩٩٧ في قرية انصارية.

تعطل الاغاثة بسبب الأمطار ونقص الطائرات

افغانستان: توابع قوية للزلزال تلحق اضرارا بالقرى المنكوبة

فايز اباد (افغانستان) - رويترز - قال مسؤولو الامم المتحدة امس ان توابع قوية للزلزال الذي قتل الآلاف في افغانستان هزت اربع قرى اخرى خلال الليل والحقت بها اضرارا.

وذكروا ان موظفي اغاثة في المنطقة رصدوا التوابع وانه يجري تقييم الاضرار الناجمة على بعض المباني المقامة في مناطق مرتفعة.

وتعززت عمليات الاغاثة الدولية الجارية لمواجهة آثار ثاني زلزال تتعرض له افغانستان منذ بعد ان اعلنت الولايات المتحدة انها ستُرسل طائرتي هليكوبتر للمشاركة في عمليات نقل وايواء متعثرة.

ورحبت متحدثة باسم الامم المتحدة بقرار واشنطن لكنها اعربت عن حاجة عمليات الاغاثة الى مزيد من المساعدات.

ويشعر موظفو اغاثة بالقلق من تعطل عمليات نقل امدادات غذائية واغطية وخيام الى المتضررين من الزلزال في مناطق نائية بسبب تخصيص طائرات الهليكوبتر المتوفرة للطوارئ الطبية.

ولم تصدر اية تقديرات دقيقة عن حجم الخسائر في الارواح الناجمة عن زلزال يوم السبت الماضي لكن موظفي اغاثة يحللون الارقام التي توفرها السلطات المحلية يقدرون عدد القتلى بما يتراوح بين ٣ الاف و٥ الاف شخص وعدد الجرحى باكثر من ١٥٠٠ شخص.

هذا وعطلت الاحوال الجوية السيئة ونقص طائرات الهليكوبتر جهود الوصول الى ضحايا الزلزال.

وذكر راديو «صوت امريكا» انه بسبب الامطار الغزيرة لم تتمكن سوى طائرة هليكوبتر واحدة تابعة للامم المتحدة تحمل الامدادات من الوصول الى المناطق المنكوبة في المقاطعات الشمالية، كما تعطلت جهود الاغاثة ايضا بسبب النقص في طائرات الهليكوبتر اللازمة لنقل امدادات الاغاثة الى ٧٠ الف شخص من المتضررين من زلزال يوم السبت الماضي.

● توزيع المساعدات على المتضررين

في رسالة من عزيز لعنان

بغداد تشكو لجنة التعويضات: تجاوز للصلاحيات وسلب للأموال

نيويورك - خولة نزال:

اتهم العراق لجنة الامم المتحدة للتعويضات بتعمد اهمال دوره، وعدم اشراكه في اتخاذ القرارات المتصلة بالقضايا التي تستحق التعويض عن غزو الكويت، سواء المتعلقة بمسائل تحديد من هو المخول بتقديم المطالبات، او حجم الخسائر المباشرة او الادلة، او الكيفية التي يتم فيها تقدير انواع الضرر والمبالغ.

وفي رسالة من نائب رئيس الوزراء العراقي طارق عزيز الى الامين العام للامم المتحدة كوفي عنان على خطة العمل المقدمة من امانة لجنة التعويضات والتي تهدف الى تنظيم العمل داخل اللجنة لتسهيل اقرار المطالبات خلال خمس سنوات مقبلة.

ووصف عزيز الخطة بانها «تجاوز صلاحيات امانة اللجنة، وتحولها من اداة ادارية الى فنية قانونية لا تمت بصلة لعملها ولا يجب ان تتمتع بها بموجب قواعد الاجراءات المؤقتة المقررة من قبل مجلس ادارة اللجنة».

واضاف: «ان هذه الاجراءات الجديدة تخلق ستارا قانونيا تقبع خلفه عبودية» وانها بمثابة عقوبات جماعية ضد الشعب العراقي، وانتهاك لمبدأ المساواة بين الدول ذات السيادة.

وجدد عزيز مطالبة لجنة التعويضات بضرورة التحقق والتمعن في صحة المطالبات المعروضة عليها، والاخذ بالاعتبار بيانات العراق امام هيئات المفوضين.

ووصف التعويضات القائمة بانها مجرد عمليات سلب واهدار لاموال الشعب العراقي.

ضمن «النفط مقابل الغذاء»

وفد دولي في كردستان لبحث احتياجات سكانها

■ الأمم المتحدة : صفقات المرحلة الرابعة تصل في أغسطس

بغداد - رويترز، ا.ش.ا - اجرى وفد من خبراء الامم المتحدة مباحثات مع مسؤولين اكراد في محافظة اربيل بشمال العراق بشأن محطات توليد الكهرباء وصيانة السدود وتوفير الادوات الاحتياطية.

وافادت اذاعة «صوت كردستان» ان الوفد التابع لبرنامج الامم المتحدة الانمائي اجتمع مع الفنيين الاكراد لغرض تحديد احتياجات محطات التوليد وكيفية العمل على صيانة السدود المائية التي اقيمت عليها محطتا توليد الكهرباء في دربندخان ودوكان.

واضافت الاذاعة ان المسؤولين الاكراد طالبوا الوفد الدولي الاسراع في توريد الادوات الاحتياطية وارسال الخبراء الفنيين للمنطقة.

وتستعد اربيل لاستقبال الكميات الجديدة من الاغذية والادوية والحاجات الاساسية التي ستصل ضمن المرحلة الرابعة من برنامج النفط مقابل الغذاء.

وقال مسؤول كردي بعد لقاء مع مسؤولين من برنامج الغذاء العالمي ان المخازن وصوامع الحبوب تهيأت لاستيعاب كميات الغذاء التي ستصل.

تحد

من جانب اخر، قال المتحدث بلسان منسق الامم المتحدة للمساعدات الانسانية اريك فالت ان العراق والامم المتحدة يواجهان تحديا صعبا حيال التعامل مع الزيادة الكبيرة في صفقات المواد الانسانية بمقتضى المرحلة الرابعة من اتفاق النفط مقابل الغذاء الذي يرفع قيمة مشتريات العراق خلال ستة اشهر بنسبة ٢٥٠ في المائة تقريبا، كما يتسع نطاقه ليتجاوز المواد الغذائية والطبية.

وتقضي احدث مرحلة من الاتفاق والتي بدأ العمل بها امس برفع الانفاق على مشروعات الكهرباء الى ثمانية امثاله وبزيادة كبيرة في الدعم للزراعة والمياه والرعاية الصحية.

وترفع هذه المرحلة الانفاق الاجمالي على المساعدات الانسانية ومشروعات البنية الاساسية في الفترة من يونيو الى نوفمبر الى ٣.١ بلايين دولار من ١.٣ بليون.

وقال فالت للصحافيين: «تعطي الارقام فكرة عن التغيير الضخم الذي يوشك ان يحدث للبرنامج».

رسائل

وتابع ان منسق الامم المتحدة للمساعدات الانسانية في العراق دينس هاليداي بعث برسائل الى رؤساء الوكالات التابعة للمنظمة الدولية العاملة في العراق يؤكد فيها على «مسؤولياتها الهائلة تجاه الشعب العراقي».

ونقل عن هاليداي قوله في الرسائل: «انا على ثقة من اننا جميعا نقدر ضخامة وتعقيدات هذه المسؤولية».

واتساع نطاق الاتفاق يعكس تنبه الامم المتحدة الى ان السبيل الوحيد لمواجهة مستويات سوء التغذية المرتفعة في العراق هو اصلاح قطاعات مياه الشرب والطاقة والصحة في البلاد على ان يتزامن هذا مع تلبية الاحتياجات الغذائية.

واوضح فالت ان الاتفاق الجديد يمثل تحديا خاصا للامم المتحدة في شمال العراق، حيث تتحمل المسؤولية بالكامل عن كل اعمال المساعدات الانسانية.

واوضح فالت ان حصص شهر يونيو ستكون كاملة باستثناء نقص في البقول. وسيتم توزيع حصص كاملة من الارز والدقيق (الطحين) والشاي والسكر وغيرها من المواد المقررة. واردف ان من المستبعد وصول الشحنات الاولى من المواد الغذائية بموجب اتفاق النفط مقابل الغذاء بعد توسيعه الى العراق قبل اغسطس المقبل.

وفد ايراني إلى بغداد لحسم قضية الأسرى

بغداد - ا.ش.ا - يزور وفد ايراني برئاسة رئيس لجنة الأسرى والمفقودين الايرانيين عبد الله نجفي بغداد قريبا لاجراء مباحثات مع المسؤولين العراقيين حول تبادل الاسرى والمفقودين منذ الحرب بين بلديهما منذ اواخر السبعينات.

وصرح مصدر رفيع المستوى في الخارجية العراقية ان هذه الخطوة تأتي بعد الاتفاق الموقع بين بغداد وطهران في فبراير الماضي وتعهد بموجبه البلدان باطلاق سراح جميع الاسرى المسجلين لدى منظمة الصليب الاحمر والمسجلين بموجب الرسائل الواردة من الاسرى لذويهم.

ووصف العلاقات بين البلدين في هذا الموضوع بانها خالية من المشاكل.

رمضان انهى زيارته للرباط

الرباط - ا.ف.ب، ا.ش.ا - انهى نائب الرئيس العراقي طه ياسين رمضان زيارة الى المملكة المغربية استمرت يومين التقى خلالها (مساء الاربعاء) بالعاهل المغربي الحسن الثاني، وسلمه رسالة من صدام حسين.

واطلع رمضان الملك الحسن على العلاقة بين بلاده واللجنة الدولية الخاصة لنزع اسلحة الدمار الشامل، وزعم التزام العراق بالقرارات والاتفاقات.

وزار رمضان قبل الرباط تونس والجزائر وطرابلس.

واعلن مصدر مغربي رسمي ان المسؤول العراقي طلب اكبر دعم ممكن لرفع الحظر الدولي.

زايد وبيكرينغ بحثا وضع الخليج والسلام

ابو ظبي - ا.ف.ب - استقبل رئيس دولة الإمارات العربية المتحدة الشيخ زايد بن سلطان آل نهيان امس في ابو ظبي مساعد وزيرة الخارجية الاميركية توماس بيكرينغ الذي يقوم بجولة في الخليج.

وذكرت وكالة انباء الإمارات ان الشيخ زايد بحث مع الدبلوماسي الاميركي الوضع في منطقة الخليج وجنوب شرق اسيا وتطورات عملية السلام في الشرق الاوسط.

موجز

● الرباط - ذكرت صحيفة «ليبراسيون» امس ان بيير سان الامين العام لمنظمة العفو الدولية دعا المغرب الى تحسين سجله في مجال حقوق الانسان.

***

● تونس - قدمت الحكومة التونسية بمشروع قانون لمجلس النواب يقضي بان يكون القاضي هو المرجع الوحيد فيما يخص منع السفر او سحب جواز السفر.

***

● مقديشو - اعلن متحدث باسم جيش الرهانوين للمقاومة ان ٢٦ عنصرا من هذه الميليشيا قتلوا وجرح ٥٦ آخرون في معارك اندلعت صباح امس في بيداوة (جنوب غرب الصومال) بين هذه الميليشيا ومقاتلي زعيم الحرب حسين محمد عيديد.

***

● فرانكفورت (المانيا) - اعلنت شركة السكك الحديد الالمانية امس انها ستخضع جميع القطارات فائقة السرعة لديها الى مراقبة اضافية وانها ستفرض عليها السير بسرعة لا تتجاوز ١٦٠ كلم في الساعة كحد اقصى وذلك اثر كارثة ايشيدي (شمال) التي اودت بحياة ما لا يقل عن ٩٤ شخصا امس الاول، وفق آخر حصيلة.

***

● القاهرة - ألقت سلطات مطار القاهرة القبض على طيار اثناء قيامه ببيع ٣٠ تلفونا لاسلكيا بعيدة المدى، وذلك بعد نجاحه في تهريبها عبر الدائرة الجمركية.

***

● انقرة - لقي ثمانية اكراد مصرعهم امس خلال المعارك بين قوات الامن التركية والعناصر الكردية المسلحة في مدينة تونجلي بجنوب تركيا.

***

● جدة - يبدأ الامين العام لمنظمة المؤتمر الاسلامي الدكتور عز الدين العراقي جولة يوم الاثنين المقبل تشمل كازاخستان والبوسنة والهرسك تستمر ستة ايام.

***

● اديس ابابا - اعلنت منظمة الوحدة الافريقية عن تشكيل لجنة دولية من الشخصيات المرموقة برئاسة الرئيس السابق لجمهورية بوتسوانا كيتوميلي ماسيري للتحقيق في عملية الابادة الجماعية في رواندا عام ١٩٩٤ والاحداث المتصلة بها.

***

● كانبيرا - اعلنت الحكومة الاسترالية امس انها مددت لعشر سنوات معاهدة «باين جاب» التي تدير بموجبها استراليا والمخابرات الاميركية المركزية قاعدة للتجسس.

***

● واشنطن - ذكرت الولايات المتحدة انها الغت زيارة كان من المقرر ان يقوم بها وفد دبلوماسي اميركي لنيجيريا للحث على الديموقراطية والحكم المدني بعد ان فرضت نيجيريا شروطا غير مقبولة.

***

● طوكيو - اكد الكولونيل هلا مين الناطق باسم المجلس العسكري الحاكم في بورما الذي يقوم بزيارة الى طوكيو امس ان بورما ترفض تسليم الولايات المتحدة خون سا احد كبار مهربي المخدرات سابقا.

***

● نيويورك - بدأت وزارة العدل الاميركية امس الاول الاجراءات لسحب الجنسية الاميركية من نيويوركي في الـ ٧٣ من العمر متهم بانه اخفى ماضيه كحارس في معسكرات العمل والابادة النازية بين عامي ١٩٤٣ - ١٩٤٥.

***

● تبليسي - تحدث الرئيس الجورجي ادوارد شيفاردنادزة بعد لقاء في تبليسي مع بوريس بيريزوفسكي الامين العام التنفيذي لمجموعة الدول المستقلة، امس الاول عن وجود انفراج في عملية تسوية النزاع الابخازي.

***

● القاهرة - فاز الدكتور مصطفى كمال حلمي رئيس مجلس الشورى المصري بالتزكية في انتخابات مجلس الشورى التي ستبدأ مرحلتها الاولى يوم الاحد المقبل.

بانتظار نتائج الجهود الاميركية

الاردن ومصر يؤيدان تأجيل القمة العربية

الجزائر ـ غازي سليمان: باليرمو ـ القاهرة ـ صنعاء ـ اش.ا. ـ رويترز:

اكد ولي عهد الاردن الامير حسن في الجزائر ان بلاده لا تعترض عقد قمة عربية لمناقشة عملية السلام المجمدة لكنه ابدى رغبة في تأجيلها وانتظار التطورات المتسارعة. في حين عبر وزير الخارجية المصري عمرو موسى عن الاستعداد لتلبية الطلب الاميركي لتأجيلها.

وقال الامير حسن «ستكون الفترة القادمة حرجة جدا في المنطقة لذلك علينا انتظار ما سيحدث» في اشارة الى المبادرة الاميركية، واضاف «ما يقال عن رفض الاردن عقد القمة امر لم يخطر على بالي ابدا».

وكانت الاتصالات بشأن القمة كشفت خلافا سوريا ـ اردنيا على موضوعاتها ونتائجها المحتملة لاسيما لجهة وقف التطبيع مع اسرائيل.

موسى: نؤيد التأجيل

من جهة ثانية نقلت صحيفة «كوريري ديلاسيرا» الايطالية عن وزير الخارجية المصري الذي كان يحضر الاجتماع الاوروبي ـ المتوسطي ان بلاده مستعدة لقبول طلب الولايات المتحدة تأجيل عقد القمة، وقال «نحن مستعدون لتلبية طلب من هذا النوع لاننا لم نقرر ان نعقد القمة غدا او الاعداد للقمة يتطلب وقتا».

الباز: الموضوعات هي الاهم

وفي هذا الصدد، اعتبر مستشار الرئيس المصري للشؤون السياسية اسامة الباز ان الخلافات بين الدول العربية في قضايا معينة لا تمنع بلورة موقف موحد بشأن عملية السلام.

وقال الباز في تصريح له عقب اجتماعه بالامين العام للجامعة العربية عصمت عبدالمجيد ان الاعداد للقمة المقترحة يركز الآن على قضايا محددة، تتناول الهدف من عقدها وتحديد النتائج المحتملة والتنسيق بين المبادرة الاميركية والمبادرة المصرية ـ الفرنسية الداعية الى عقد «مؤتمر انقاذ السلام»، لافتا الى ان الاتصالات تركز على هذه الجوانب اكثر من تركيزها على قمة موسعة او مصغرة.

واكد ان الرئيس حسني مبارك باعتباره رئيس القمة الاخيرة في القاهرة لم يوجه اي دعوة الى اي رئيس عربي للمشاركة.

واضاف «نحن ننتظر اولا ان نستقر ونتعرف على الموقف النهائي للمبادرة الاميركية حتى تنسق الدول العربية في ما بينها وكذلك مع الاطراف المعنية بعملية السلام ومن بينها الولايات المتحدة وروسيا والصين والاتحاد الاوروبي».

واعتبر انه اذا وافقت اسرائيل على المبادرة الاميركية (التي ايدتها السلطة الفلسطينية) فان مناخ القمة يتغير ويكون له توجه آخر.

صالح يؤيد

في صنعاء، ذكرت وكالة «سبأ» اليمنية الرسمية ان الرئيس علي عبدالله صالح ايد دعوة رئيس السلطة الفلسطينية ياسر عرفات الى عقد القمة.

وكان عرفات التقى صالح في صنعاء امس آتيا من مسقط حيث التقى سلطان عمان قابوس بن سعيد للغرض نفسه.

موسكو تفضل الرقابة الدولية.. وبون مع التدخل الاطلسي

سكان كوسوفو يطلبون التدخل العسكري الغربي

● البان نازحون في اقليم كوسوفو

برشتينا (كوسوفو)، موسكو، صقلية ـ وكالات ـ ناشد سكان اقليم كوسوفو المسلمون الغرب التدخل عسكريا لوقف اعمال التطهير العرقي التي تمارسها القوات الصربية.

وفيما وجه المسؤولون المسلمون في كوسوفو مناشدتهم الى منظمة الامن والتعاون الاوروبي.. هددوا بمقاطعة المحادثات التي من المقرر ان تعقد اليوم الجمعة مع الجانب الصربي ما لم يتوقف القتال.

موسكو تؤيد الرقابة الحدودية

في هذه الاثناء، ايدت روسيا المساندة للصرب فكرة اقامة نظام مراقبة على الحدود بين البانيا واقليم كوسوفو.. فيما دعت المانيا الى اتخاذ اجراءات فورية لمنع تدفق اللاجئين (من) كوسوفو الى انحاء اوروبا.

وتطلب روسيا ان يكون الاشراف على نظام المراقبة من جانب مجلس الامن الدولي عبر تحريك قوات حفظ السلام المرابطة في مقدونيا، وتعديل وضعيتها بما يتناسب مع مهام الرقابة الجديدة.

.. وتعارض الانتشار الاطلسي

وتعارض موسكو خطة حلف شمال الاطلسي (الناتو) بنشر قواته على الاراضي الالبانية. وقال في هذا الصدد نائب مدير عام الاعلام والصحافة في وزارة الخارجية الروسية ان نشر قوات وقائية على الاراضي الالبانية ستكون سابقة خطيرة تؤهل حلف الاطلسي استخدام قواته خارج نطاق عمله دون اذن مسبق من مجلس الامن.

ومن جانبها، دعت المانيا الى اتخاذ اجراءات فورية لمنع تدفق اللاجئين من كوسوفو وانتشارهم في اوروبا دافعة نحو الحل الاطلسي.

وقال وزير الخارجية الالمانية كلاوس كينكل ان «الافا وربما عشرات الالاف» من اللاجئين يفرون من الاقليم ويتعين اتخاذ خطوات لضمان بقائهم وايوائهم في البانيا وجمهورية مقدونيا اليوغسلافية السابقة. وسئل اذا كان الوقت لم يحن بعد لان ينشر حلف الاطلسي قوات لفرض «حاجز وقائي» لكن اية اجراءات اخرى غير مستبعدة.

واضاف «ينبغي للرئيس اليوغسلافي سلوبودان ميلوسيفيتش ان يعلم انه عند تمركز قوات حلف الاطلسي هناك سيتعين البحث عن سبل للتدخل في كوسوفو نفسها اذا سادت الفوضى».

١٠ جرحى في انفجار قنبلة

الجزائر: مصرع ٩ مدنيين وقوات الأمن قتلت ٢٦ متشددا

الجزائر ـ كونا ، ا.ف.ب ـ افادت انباء صحفية في الجزائر امس ان تسعة مدنيين و٢٦ متشددا قتلوا في اعمال عنف جديدة بمناطق متفرقة من البلاد.

واوردت صحيفتا «الخبر ولاتريبون» ان ثمانية من الضحايا المدنيين قتلوا اثناء هجمات شنها المتشددون بقرى مقاطعة تلمسان الواقعة في اقصى الغرب الجزائري.

كما قتل شاب واختطف طفل في بلدية بوسكي كانا يشتغلان الى جانب مزارعين في احد حقول البلدة.

واوضحت «الخبر» ان منفذي هذه الاغتيالات قاموا بوضع عبوة ناسفة في بيت مهجور بالقرب من مقر البلدية ادى انفجارها ايضا الى اصابة شخصين بجروح.

وعلى صعيد متصل نقلت صحيفة «ليبرتيه» عن مصادر امنية تاكيدها ان ١٥ متشددا قتلوا خلال اليومين الاخيرين خلال عملية تمشيط قامت بها قوات الجيش في مرتفعات ميزرانه بمقاطعة بومرداس الواقعة على بعد خمسين كيلومترا الى الشرق من العاصمة، في حين قالت صحيفة «لوماتان» ان اربعة متشددين قتلوا في كمين نصبه الجيش لهم الاحد الماضي قرب بلدة ميزري في مقاطعة البويرة جنوب شرقي العاصمة.

انفجار قنبلة

من جانب آخر اعلنت قوات الامن الجزائرية ان قنبلة انفجرت في سوق مزدحمة امس ما ادى الى اصابة ما لا يقل عن عشرة اشخاص بينهم اربعة حالتهم حرجة.

ولم تذكر قوات الامن الجهة المسؤولة عن الانفجار الذي وقع في ولاية البليدة جنوب الجزائر العاصمة وهو الاحدث في سلسلة اودت بحياة مئات المدنيين على مدار السنوات الاربع الماضية.

محادثات

من جانب آخر اعلنت الاذاعة الرسمية الجزائرية ان ولي العهد الاردني الحسن بن طلال، الذي يقوم بزيارة رسمية الى الجزائر منذ الاربعاء اجرى محادثات امس مع الرئيس الجزائري اليمين زروال.

واوضحت الاذاعة ان هذه الزيارة تندرج في اطار تمتين العلاقات الاخوية والتعاون بين البلدين، من دون ان تذكر المزيد من التفاصيل عن مضمونها.

اتصالات اوروبية

على صعيد الاتصالات الاوروبية مع الجزائر صرح وزير الخارجية البريطاني روبن كوك امس ان بريطانيا استأنفت الحوار الاوروبي المتوقف مع الجزائر وكررت عرض الاتحاد الاوروبي المساعدة في معالجة الصراع الداخلي في البلاد.

لكنه لم يشر الى حدوث تقدم بعد محادثات ثنائية في باليرمو مع وزير الخارجية الجزائري احمد عطاف على هامش المؤتمر الوزاري الاوروبي المتوسطي.

وكان وفد اوروبي يضم وزراء دولة من بريطانيا ولوكسمبورغ والنمسا زار الجزائر في يناير الماضي لاقناع الحكومة بابداء مزيد من الانفتاح والسماح لمبعوث من الامم المتحدة بالتحقيق في المذابح.

واشنطن تحاكم فلسطينيا متهما بتفجير طائرات

واشنطن ـ ا.ف.ب ـ وجهت وزارة العدل الاميركية امس الاتهام الى الفلسطيني محمد رشيد للاشتباه بمسؤوليته عن انفجار وقع في اغسطس ١٩٨٢ في طائرة تابعة لشركة «بانام» الاميركية كانت متوجهة من طوكيو الى هونولولو.

وكان رشيد قد اعتقل بناء على طلب السلطات الاميركية وتم تسليمه الى الولايات المتحدة وقال الناطق باسم الوزارة جون راسل انه تم توجيه تسع تهم الى رشيد من بينها القتل والتآمر وتخريب طائرة ووضع قنبلة على متنها.

وهذا الاخير (٥١ عاما) كان عضوا في «مجموعة هواري» التابعة لحركة «فتح»، وقد اوقف في اليونان في مايو ١٩٨٨ وحوكم ووجد مذنبا في التفجير الذي استهدف الطائرة وحكم عليه بالسجن ١٥ عاما، لكن افرج عنه عام ١٩٩٦ بموجب القانون اليوناني بعد ان امضى اكثر من نصف العقوبة المفروضة عليه وابعد الى تونس.

وكانت عبوة موضوعة تحت احد مقاعد طائرة «بوينغ ٧٤٧»، تابعة لشركة «بانام» انفجرت في ١١ اغسطس ١٩٨٢ فيما كانت هذه الطائرة متوجهة من طوكيو الى هونولولو. وحصل الانفجار فيما كانت الطائرة فوق البحر قبالة هاواي، لكنها نجحت في الهبوط بسلام، وادى الانفجار الى مقتل فتى ياباني في الخامسة عشرة والى اصابة ١٥ شخصا بجروح. وكانت الطائرة تقل ٢٨٥ راكبا اضافة الى افراد طاقمها الخمسة عشر.

ولدى اعتقاله عام ١٩٨٨ افادت مصادر اميركية انه قد يكون متورطا في اعتداء آخر استهدف طائرة تابعة لشركة «تي دبليو اي» عام ١٩٨٦.

ففي الثاني من ابريل ١٩٨٦ ادى انفجار قنبلة موضوعة تحت احد المقاعد في طائرة كانت تقوم بالرحلة بين اثينا وروما والقاهرة الى احداث شرخ في الهيكل مما ادى الى اندفاع اربعة ركاب خارج الطائرة وهي في الجو على ارتفاع خمسة آلاف متر.

وبموجب القرار الاتهامي عام ١٩٨٧ ساهم رشيد ايضا في محاولة اعتداء اخرى اثر اكتشاف قنبلة في ٢٥ اغسطس ١٩٨٢ في طائرة تابعة لشركة «بانام» في ريو دي جانيرو (البرازيل).

وفي عام ١٩٩٦ تلقت السلطات الاميركية اشعارا من السلطات اليونانية بالافراج عن محمد رشيد، واعتبرت انذاك ان قرار الافراج عنه «غير مفهوم».

في اجتماع المؤتمر الشعبي

خطة لاغتيال قادة المعارضة السودانية

القاهرة، الخرطوم ـ ...، رويترز:

ذكرت مصادر المعارضة السودانية في القاهرة ان الجماعات الاصولية والتنظيمات الاسلامية العربية والدولية عقدت في الخرطوم يوم ١٢ ... الماضي اجتماعا برئاسة حسن الترابي رئيس مجلس الامة ورئيس الجبهة الاسلامية في السودان بصفته الامين العام للمؤتمر الشعبي الاسلامي.

وقرر المشاركون في الاجتماع اقامة معسكرات تدريب للجماعات الاصولية في مناطق جديدة داخل السودان يشرف عليها الدكتور نافع علي نافع مسؤول الامن السابق الذي خطط لاغتيال الرئيس المصري حسني مبارك في اديس ابابا عام ١٩٩٥ ويشغل حاليا منصب منسق العمليات في المؤتمر الشعبي.

كما قرروا وضع خطة تهدف لضرب المصالح الاميركية في منطقة الشرق الاوسط وافريقيا، وتصفية قيادات المعارضة السودانية بالقاهرة واسمرا ولندن وضرب الاقتصاد المصري.

«الوحدة الافريقية» تدعو لضبط النفس

نقاط اتفاق بين اريتريا واثيوبيا بشأن خطة السلام الاميركية

القاهرة ـ القبس: عواصم ـ أ.ف.ب ـ رويترز:

اعلن الوسيطان الاميركي والرواندي في النزاع الحدودي بين اثيوبيا واريتريا امس عن وجود بعض نقاط الاتفاق بين اديس ابابا واسمرا.

وقالت الوسيطة الاميركية مساعدة وزيرة الخارجية للشؤون الافريقية سوزان رايس في مؤتمر صحفي عقدته في سفارة بلادها في اديس ابابا «اننا نعمل على هذه النقاط ونحاول ايجاد الحد الاقصى منها». وقد طلبت الولايات المتحدة ورواندا من المتنازعين ان يقبلا توصياتهما من اجل «تحاشي مواجهة عسكرية يمكن ان توقع مزيدا من الضحايا».

واعلن مصدر رسمي اثيوبي لوكالة فرانس برس امس ان رئيس الوزراء الاثيوبي ميليس زيناوي سيقبل خطة السلام التي اقترحتها كل من الولايات المتحدة ورواندا لانهاء النزاع الحدودي بين اسمرا واديس ابابا.

وذكرت رايس «لقد ابلغ رئيس الوزراء ميليس زيناوي الوسطاء بصورة غير رسمية ان اثيوبيا مستعدة لقبول التوصيات بعد ان حصلت على موافقة حكومتها».

واضافت ان «هدفنا ليس الضغط على الحكومتين ولكن القيام بدور الوسيط» مؤكدة انه حتى ولو استمرت «الاشتباكات» فاننا «سنواصل البحث عن وسائل دبلوماسية اخرى لانهاء النزاع».

في هذه الاثناء حث الامين العام لمنظمة الوحدة الافريقية سالم احمد سالم زعماء الدول الافريقية على ان يلقوا بثقلهم خلف جهود القارة للحيلولة دون نشوب حرب بين اثيوبيا واريتريا.

وحث سالم الذي كان يتحدث في اجتماع لوزراء الخارجية قبل قمة منظمة الوحدة الافريقية التي تعقد الاسبوع المقبل الجانبين على انهاء الاشتباكات الحدودية والتوصل الى تسوية سلمية لخلافاتهما.

٦ جرحى في انفجار قنبلة في استانبول

اتفاق بين اليونان وتركيا على احترام اجراءات ثقة

بروكسل، استانبول ـ ا.ف.ب ـ اعلن الامين العام لحلف شمال الاطلسي خافيير سولانا امس ان اليونان وتركيا واتفقتا على احترام اجراءات ثقة متبادلة لتجنب اي حادث خلال الصيف الجاري في بحر ايجه والمجال الجوي الدولي.

ويهدف هذا التعهد الذي يحاول الحلف الاطلسي تاكيده كل عام بين اثنتين من الدول الاعضاء فيه لتجنب اي توتر في منطقة يرتادها السياح في فترة الصيف.

يذكر ان اليونان وتركيا وقعتا في ١٩٨٨ اتفاق اطار حول اجراءات ثقة لم يتم تطبيقها منذ ذلك الحين.

وذكر بيان سولانا ان الجانبين وعدا بتوضيح كل صعوبة في تطبيق هذه الاجراءات وتعزيزها في حال الضرورة في مجال النشاطات العسكرية في بحر ايجه والمجال الجوي الدولي. وعبر الامين العام للحلف الاطلسي في بيان عن ارتياحه، ورأى ان اعلان اليوم (امس) «يشكل تعبيرا عن ارادة سياسية للحكومتين في مواصلة احترام المبادئ التي تم التوصل اليها في ١٩٨٨».

في انقرة، افاد مصدر رسمي امس ان الرئيس التركي سليمان ديميريل طلب من نظيره الفرنسي جاك شيراك «استخدام نفوذه» بعد اعتراف الجمعية الوطنية الفرنسية الرسمي الاسبوع الماضي بـ«الابادة الارمنية»، جاء ذلك في رسالة وجهها الى شيراك.

على صعيد آخر ذكرت وكالة انباء الاناضول التركية امس ان ستة اشخاص اصيبوا بجروح من جراء انفجار قنبلة يدوية القاها مجهولون ليل الاربعاء الخميس على مقهى في استانبول في الجانب الاوروبي للمدينة.

الاسئلة أكثر من الاجوبة

...حصول على صورة الخاتم في يد ديانا.

...في هذا الوقت اختفى السائق كبير مسؤولي ... في فندق ريتز مدة ساعتين لم يكشف التحقيق ... نسي بعد اين امضاهما، وقال القايد ان ديانا ... ي تحدثا اليه عند العاشرة وكانا في منتهى ... راح والبسط ونصحتهما بالحيطة وبالبقاء في ... ق اذا ارادا»، كما عادا الى الاتصال به عند ... ية عشرة وقبل ٩ دقائق من مغادرتهما «ريتز» ... الباب الخلفي في سيارة مرسيدس مستأجرة ... سرقت لمدة شهر.

...ث البرنامج شريطا مصورا التقطته احدى ... اة «يظهر كيف تعرض موكب ديانا الى كمين ... الكونكورد» قبل ان ينطلق الى «نفق الموت» ... شهد منذ افتتاحه ١٣ حادثة رئيسية ادت الى ... ات على حد تعبير البروفيسور موراي ... صص بحوادث السيارات.

...حدث البرنامج الى الشاهدين العربيين محمد ... هدي وسعاد الفقير اللذين كانا في منطقة ... وذكرا بما جرى ليل ٣٠ ـ ٣١ اغسطس ١٩٩٧، ... حدثا عن سيارة «فيات اونو» كانت تسير على ... في النفق والتي يبدو ان سرها دفن كما دفن ... بول على عجل. ولم يجد البوليس الفرنسي ... يارة بعد ولا سائقها، وقد تكون خرجت من ... ني الفرنسية او احرقت او تم تفكيكها.

...قل مذيع البرنامج نيقولاس اوين، وهو ... ول عن تغطية اخبار القصر الملكي والعائلة ... يطانيا، عن احد الشهود قوله انه «سمع ... زا غريبا سبق الحادث كما شاهد حوالي ١٠ ... ساص احاطوا بالسيارة المرسيدس بعد ... ادام مباشرة».

...اد الطبيب فريديريك مايلز الذي كان اول من ... اسعافات الى ديانا وحارسها تريفور جونز ... ثر من ٨ مصورين كانوا في الموقع وكانوا ... لون مئات الصور على الاقل، وان البوليس ... بعد ذلك عندما اعاقوا عمليات الانقاذ.

...سار البرنامج الى ان البوليس دهم منازل ... رين ومكاتبهم ومنازل اقربائهم من دون ان ... في ضبط افلام محددة ومئات الصور ... ية.

الدراج الغامض

...حدث الشاهد فرانسوا ليفيستير عن الدراج ... في الذي كان يلاحق المرسيدس ويسير جنبا ... نب معها وعما يمكن ان يكون دوره في ... السائق من خلال جهاز اطلاق «الوميض ...».

...ب معد البرنامج الجهاز المدني امام الشاهد ... هذا ما شاهده».

...ار معد البرنامج الى ان الجهاز متوافر في ... ق البريطانية كما ان له نسخة عسكرية ... رة لدى الجيش البريطاني واذا اطلقت امام ... اعينهم يمكن ان تبقيه اعمى لمدة دقائق ... ل ما اذا كان «الدراج الغامض» استخدم ... ضد سائق سيارة ديانا ليلة الحادث.

المادة السامة في دم السائق

وتحدث البرنامج الى خبراء في تحليل الدماء ولاحظوا ان وجود نسبة من «كاربون مونوكسايد» في دماء هنري بول غريبة علميا لانها لم تظهر عليه قبل مغادرته الريتز حيث كان تأثيرها اذا وجدت في دمائه سيكون واضحا. ولاحظ بعض الخبراء ان عينة الدم التي سحبت من بول قد تكون مغشوشة (...).

وظهر في البرنامج الوثائقي صديقا هنري بول، كلود غاريك وليوناردو افيغو. وتحدث الاول عن دماثة خلق هنري بول وعن حساسيته وقال «لم يكن مدمنا على الشراب على الاطلاق» لكنه اعترف بانه كان على علاقة ببعض الاجهزة الاستخباراتية خصوصا من موقعه كرئيس جهاز الامن في «ريتز».

في حين قال ليوناردو ان هنري بول لم يكن ثريا، لكنه كان يعيش مرتاحا وينفق على الاقل ٣٠٠ جنيه على كل ساعة طيران يحلق فيها بطائرة صغيرة.

وكان هنري بول اكمل قبل يومين فحوصاته الطبية وحصل على شهادة جديدة للطيران تثبت اهليته وخلو جسمه من آثار الكحول القوية، كما كان قد اكمل نحو ٦٥٠ ساعة طيران من دون حوادث.

الثروة

وتبين ان مرتب هنري بول كان لا يتجاوز ٢٠ الف جنيه استرليني سنويا، وهو مبلغ ضئيل بالمواصفات الفرنسية، لكن كانت لديه حسابات مصرفية بلغ عددها ٧ على الاقل وفيها ثروة تصل الى ١.٢ مليون فرنك اي نحو ١٢٠ الف استرليني.

ونفى القايد معرفته بطبيعة علاقة هنري بول مع الاستخبارات الفرنسية او غيرها، لكن وصفه بانه شخص مخلص! وشدد القايد في نهاية البرنامج الذي لم يقابل الشاهد الحي الوحيد تريفور جونز لاسباب لم يذكرها، على انه لن يستريح «قبل الوصول الى الحقيقة».

المناقشة

واضافة الى مطالبة الحكومة بالادلاء ببيان عن عدم مسؤولية الاستخبارات عن الحادث انقسم من شارك في المناقشة، التي تلت البرنامج واستمرت الى اقتراب منتصف ليل الاربعاء، الخميس، الى فريقين: الاول ايد نظرية المؤامرة من دون ان يتهم احدا، والثاني كان ينفيها، ويجد في المسألة حادثا طبيعيا.

ونقل عن دايفيد شايلر العميل السابق لجهاز الاستخبارات الداخلية «ام. اي. ٥» الذي منع من الحديث على شاشة التلفزيون انه يستبعد علاقة الاستخبارات بالحادث، لكنه لم ينفها على الاطلاق. وفي حين وجه صديق ديانا القديم وعشيقها الضابط السابق جيمس هيويت اتهامات غير مباشرة للقصر الملكي، وانبرى الرسميون في القصر الى اصدار بيان لاحق ينفي التلميحات الى علاقة احد بـ «موت اميرة».

مقابل ٢,١ مليون دولار

...للطريق من مصر الى مكة. وكان صادق بك زار السعودية في ١٨٦١ و١٨٨٠ ـ ١٨٨١ وفي ١٨٨٤ ميلادية.

وكان صادق بك تولى خلال احد اسفاره رئاسة المحمل، وهو الموكب الذي كان ينقل كسوة الكعبة من مصر الى مكة المكرمة على ظهر الجمال، وهي عادة اتبعت منذ ايام المماليك واستمرت حتى عهد الرئيس محمد نجيب في ١٩٥١. وفي آخر سفراته فقد صادق بك زوجته «الفا» التي دفنت في المدينة ونقش على قبرها قصيدة يتغنى بحبه لها ويهنئها لوفاتها اثناء الحج.

والمؤسف ان اعمال صادق بك اهملت لانها كتبت بالعربية، حتى ان المستكشف البريطاني الشهير ريتشارد بيرتون اهمل ذكرها عندما عاد الى مكة والمدينة بعده بستة عشر عاما.

ولم يتبق سوى ثلاث مجموعات كاملة من الصور التي التقطها صادق بك. وهناك مجموعة منها في معهد فرنسا في باريس كانت اهدتها للمعهد عائلة شلومبرغر الثرية فرنسية الاصل، ومجموعة ثانية لدى العائلة الحاكمة في قطر، والثالثة هي المعروضة للبيع، والتي لم يعلن اسم مالكها.

وقال فيومجي انه كان من الصعب تحديد سعر هذه المجموعة التي عثر عليها جامعها صدفة في مكتبة لندنية كانت تفكر في الاستفادة من المخطوطة المرافقة لها، وهي ترجمة بالفرنسية لاحد الكراسين.

وقال ان جامع الصور امضى خمس سنوات من البحث المضني لاعادة تكوين قصة الصور، وبفضل زيارة قام بها الى معهد فرنسا في باريس، تمكن من اعادة ترتيبها.

وقال ان صاحب المجموعة دار على بائعي التحف القديمة بحثا عن اثر لصادق بك حتى عثر لدى بائع للكتب القديمة في القاهرة على وثيقة عنه صادرة عن «الجمعية الجغرافية الخديوية».

وتقدم الصور مناظر عامة لمكة والمدينة ولخيام الحجاج وطوافهم حول الكعبة، وبينها صورة لحارس مسجد الرسول في المدينة مع ثلاثة من الخدم.

عرض لمجلس الأمن نقاطا فنية غامضة

فان اللجنة تتعهد بان تقوم خلال شهر اكتوبر القادم بتقديم تقريرها الشامل والاخير والذي يقر بان العراق اوفى بالتزاماته المنصوص عليها في القرار ٦٨٧ (١٩٩١)، وبالتالي تقديم توصية بتنفيذ الفقرة ٢٢ من القرار نفسه والداعية الى رفع العقوبات المفروضة على العراق منذ عام ١٩٩٠.

وفي تصريح للمندوب الدائم للولايات المتحدة الاميركية اوضح بيل ريتشاردسون ان عرض بتلر داخل المجلس والذي دعم بالمستندات والصور الملتقطة بواسطة الطائرة (U2) اثبت بما لا يدعو للشك احتمالات وجود صواريخ «سكود» وغازات اعصاب وعناصر لاسلحة كيميائية لدى العراق، وان الحكومة العراقية مازالت تخفي الوثائق والمعدات المتصلة بهذه البرامج.

ورأى ريتشاردسون ان العراق فشل فشلا ذريعا في اثبات صحة ادعاءاته حول عدم امتلاكه اية اسلحة محظورة، كما فشل في اثبات تدميره لصواريخه منفردا دون مشاركة او علم اللجنة الخاصة. وقال ان نفي العراق لكل هذه الحقائق ما هو الا محاولة للتضليل والخداع المستمرين ضد اللجنة الخاصة ومجلس الامن وقراراته ذات الصلة.

واشار الى ان العديد من الدول التي دعمت العراق سابقا تتجه حاليا نحو تعديل موقفها منه خصوصا ان كل الحقائق تثبت انه مازال يهدد المنطقة.

وفي ظل الانتقادات الاميركية للعراق وانتظار آخرين من اعضاء مجلس الامن، كانت روسيا الاقرب الى بغداد اذ اتهمت بتلر باعطاء آراء سياسية، اكثر مما هي تقنية.

واعرب مساعد المندوب الروسي يوري فيدوتوف عن «خيبة امل» بعد اللقاء المغلق مع بتلر وخبراء اللجنة الخاصة.

وقال: «لقد طرحنا اسئلة تقنية، ولكن بتلر حاول تقديم خلاصات ذات طابع سياسي واعطاء آراء سياسية بدلا من الاجابة بوضوح عن الاسئلة، وان الاجوبة كانت غامضة جدا».

واضاف ان العديد من الوفود طلبوا «توضيحات».

وقال دبلوماسيون انه بالاضافة الى روسيا طرحت الصين والبرازيل وكينيا عدة اسئلة تقنية.

وسأل مندوبو هذه الدول خصوصا اذا كان من الممكن في وقت ما اعطاء الدليل الذي يثبت مسألة باقالة ان العراق تخلص من كل اسلحة الدمار الشامل التي يقتنيها.

أميركا تسحب «الشبح» من الخليج

واشنطن ـ كونا ـ قال قائد عسكري اميركي امس ان سلاح الجو الاميركي يعتزم سحب عدد من طائرات «اف/ ١١٧» المعروفة باسم «الشبح» والمتمركزة في منطقة الخليج بحلول نهاية الاسبوع الجاري.

وقال الجنرال ريتشارد هولي، وهو آمر قيادة الطائرات المقاتلة في سلاح الجو الاميركي، انه يود ايضا خفض عدد الطائرات الاميركية التي تقوم باعمال المراقبة فوق العراق. وابلغ الجنرال هولي مجموعة من المراسلين الحربيين في وزارة الدفاع الاميركية انه يؤيد القيام بخفض في القوات العسكرية الموجودة في منطقة الخليج رغم ان القرار النهائي بهذا الصدد سوف يحدده قائد القيادة المركزية الاميركية الجنرال انتوني زيني.

وقال الجنرال هولي انه يريد ابقاء اقل من ١٥٠ طائرة اميركية في منطقة الخليج وهو العدد الذي كان موجودا قبل اندلاع الازمة الاخيرة مع العراق في الخريف الماضي.

واضاف ان الطائرات المقاتلة الاميركية يمكن ان ترجع الى المنطقة خلال وقت قصير اذا دعت الضرورة، وان تدريبات جوية سوف تستمر وتشمل ارسال طائرات الى المنطقة في شكل موجات خلال فترات زمنية وبمعدل يومين الى ثلاثة ايام في كل مرة.

الاردن مرتبك والملك حسين

النشاط المحموم لكل من المخابرات الاسرائيلية والعراقية ـ على السواء ـ داخل الاردن.

فاذا كانت محاولة اغتيال مشعل «رأس جبل الجليد» الذي ظهر للجمهور الاردني ـ على حد قول الدبلوماسيين ـ فان المخابرات الاسرائيلية تقوم بنشاطات اخرى تسبب احراجا متزايدا للسلطات الاردنية.. ولكن ما يقلق السلطات الاردنية في الاشهر الاخيرة هو النشاط المكثف والمفضوح للمخابرات العراقية ولجوؤها الى التصفيات الجسدية كما جرى قبل اشهر عند اغتيال رجل اعمال عراقي وعائلته. وقبل اسابيع سرت اشاعات في عمان بعد الجريمة البشعة التي راح ضحيتها محام بارز ونجله وطبيب نفسي، ان المخابرات العراقية ربما تكون ضالعة فيه (غسل اموال او حسابات سرية لصالح مسؤولين عراقيين سابقين).

وعلى الرغم من عدم وجود ادلة تؤكد هذه الاشاعات الا انها ساهمت في خلق جو نفسي محبط.

وفي هذا السياق بدأ الناس يقولون، ان الاردن في السابق كان يفتخر حتى خلال الازمات الاقتصادية والسياسية بانه بلد آمن، اصبح الآن يفتقر الى الامن بالاضافة الى الاوضاع السياسية والاقتصادية السيئة.

حملة امنية تضبط ١٢٠٠ قطعة سلاح

من جهة ثانية (عمان) وفي هذا السياق ضبطت اجهزة الامن الاردنية مزيدا من الاسلحة غير المرخصة بمختلف انواعها (مسدسات ورشاشات وبنادق صيد) ومئات من السيارات المخالفة لقانون السير وسيارات تحمل ارقاما مزورة وسيارات مسروقة اردنية وعربية واجنبية خلال حملة التفتيش الواسعة التي قامت بها هذه الاجهزة منذ شهر ابريل الماضي وحتى الآن وشملت مختلف مناطق المملكة.

وقال نذير رشيد وزير الداخلية الذي اعلن ذلك لصحيفة «الرأي» الاردنية انه سبق الاعلان عن ضبط سبعمائة وخمسين قطعة سلاح، الا انه ونتيجة لحملة التفتيش المستمرة ارتفع العدد الى الف ومائتي قطعة سلاح مختلفة الانواع.

واشار الى ان جميع هذه الاسلحة فردية وان اصحابها يملكونها بقصد الاقتناء فقط وان اجهزة الامن ستواصل حملتها حتى نهاية الشهر الحالي. واضاف انه يتم يوميا ضبط حوالي خمس وعشرين قطعة سلاح داخل سيارات المواطنين اثناء سيرها على الطرقات. واكد الوزير انه سيجري تصويب الاوضاع القانونية للسيارات المضبوطة خاصة السيارات التي تحمل لوحات مزورة.

ويذكر ان العاصمة الاردنية تشهد ـ وخاصة في الليل ـ العديد من حواجز الشرطة في مختلف المناطق، ولكن هذه الحواجز خفت كثيرا بعد اكتشاف منفذي جريمتي الرابية والشميساني.

في الذكرى التاسعة لوفاة

نقلت عن خاتمي دعوته الى «المزيد من الشفافية السياسية ضمن اطار الدستور».

وقال خاتمي في خطاب القاه مساء الاربعاء امام ضريح الخميني «علينا جميعا ان نجهد بحيث يكون هناك المزيد من الشفافية السياسية».

واضاف ان على المجتمع الايراني ان «يلتف حول المرشد علي خامنئي وان يستند الى الحريات وان يتابع المسيرة التي اختطها الامام الخميني».

وتابع بقول «اننا سنواصل مسيرته ويوما بعد يوم ستكون هذه الجمهورية الاسلامية اقوى واقدر» مؤكدا ان «لكل شخص الحق بالتعبير عن رأيه ضمن اطار الدستور».

واوضح «على كل شخص ان يعبر عن ارائه السياسية بوضوح وبكل شفافية دون ان يختبئ خلف شخصيات مثل المرشد» مشيرا مع ذلك الى ان النظام لن يتسامح ابدا مع «محاولات الاساءة به».

ووجه خاتمي تحية حارة للخميني واعتبر ان الشباب يشكل «رأس مال كبيرا» للبلاد وانه «علينا الا نعتبره مشكلة للمجتمع».

كيف نتمسك بأسلحتنا النووية ونطالب الآخرين بنبذها؟

الموقف الغربي من الخيارات النووية للهند وباكستان.. نفاق

■ عن الهيرالد تريبيون ■

■ التفجيرات النووية الهندية قد تسهل طريق الاصلاح الاقتصادي
■ حرب الخليج أكدت اهمية امتلاك الدول «المتحضرة» للرادع النووي

بقلم: ادوارد مورتايمر

يستحق كورث جورج كيسنجر المستشار الالماني الاقل حضورا في ذاكرة الناس الذي تولى السلطة في مرحلة ما بعد الحرب العالمية الثانية، ان نتذكره لتصريح عظيم ادلى به قبل سنوات طويلة، حين قال ان معاهدة حظر انتشار الاسلحة النووية هي «اشبه بمجموعة من السكيرين سيئي السمعة تدعو الجميع للتوقيع على تعهد».

لقد تذكرت هذه الكلمات الاسبوع الماضي واثناء الضجة التي اثيرت حول التفجيرات النووية الهندية. فالهند تتخذ موقفا ثابتا من هذه المسالة، وظلت ترفض دائما التوقيع على معاهدة حظر انتشار الاسلحة النووية التي تعتبر انها ممارسة للتمييز الظالم بين الدول القوية والضعيفة، الدول التي تمتلك الاسلحة النووية وتلك التي لا تمتلك هذه الاسلحة.

فرنسا.. مثالا

كما رفضت وبشكل منطقي تماما، التوقيع على معاهدة الحظر الشامل للتجارب النووية التي تم اقتراحها مؤخرا. فالتجارب هي وسيلة اية دولة لتثبيت وضعها كدولة نووية، كي تشعر بالرضا الذاتي، والاهم من ذلك لاقناع دول العالم الاخرى بهذه الحقيقة.

فالدول الخمس النووية المعترف بها وفقا لمعاهدة حظر انتشار الاسلحة النووية، اجرت كلها العديد من التجارب قبل ان توقع على معاهدة الحظر الشامل للتجارب النووية. فكل من فرنسا والصين اجرتا سلسلة من التجارب واثارتا ردود فعل عالمية غاضبة قبل اعلانهما عن قبول التوقيع على المعاهدة المذكورة.

وفي حالة فرنسا تحديدا، نجد شيئا موازيا لسلوك الهند، بل ربما اتخذته الهند مثالا. لقد اعلن جاك شيراك عن اجراء تجارب نووية بعد قليل من توليه السلطة، تماما كما فعل رئيس وزراء الهند الجديد، ومن ثم عزز شيراك مؤهلاته الديغولية، وجعل من الاسهل عليه المضي قدما من اجل ذبح بقرة التجنيد الإلزامي المقدسة.

وذبح البقرة المقدسة ليس هو التشبيه الصائب بالنسبة لحكومة هندوسية قومية في الهند، لكن بعض الخبراء الاقتصاديين الهنود يتوقعون ان تجعل التفجيرات النووية من الاسهل على الحكومة الجديدة المضي قدما في الاصلاح الاقتصادي، وهو الاصلاح الذي كان - دون التفجيرات الاخيرة - سيلقى معارضة قوية من اليمين. وتلمح الهند كذلك، الى انها قد تغير موقفها من معاهدة حظر التجارب النووية التي لا يمكن ان تدخل حيز التنفيذ دون مصادقة الهند ودول اخرى تمتلك صناعات مدنية نووية، عليها.

ولا تشكل معاهدة حظر التجارب النووية، على العكس من معاهدة حظر انتشار الاسلحة النووية، مشكلة مبدئية للهند، لانها لا تميز بين الدول النووية والدول غير النووية. وعلى العكس من ذلك، فان معاهدة حظر انتشار الاسلحة النووية، تجسد، الى اجل غير مسمى، التمييز التعسفي المبني على اساس الوضع القائم عند منتصف الستينات. فالدول الخمس التي اجرت التجارب النووية قبل عام ١٩٦٧ معترف بها كدول نووية، ولا يسمح لاية دولة اخرى ان تصبح نووية.

دول شريرة

وبموجب المعاهدة، فان الدول النووية تلزم نفسها بالعمل من اجل نزع هذه الاسلحة بشكل عام. وفي عام ١٩٩٥ وكثمن لموافقة الدول على تحديد معاهدة حظر انتشار الاسلحة النووية الى اجل غير مسمى، قبلت الدول النووية ان ذلك يشمل «المسعى الحثيث من قبل الدول النووية لبذل جهود منظمة وايجابية لتقليص الاسلحة النووية على المستوى العالمي، بهدف نزع هذه الاسلحة نهائيا».

ولكن السؤال الذي يطرح نفسه هو، هل تعني هذه الدول ما تقول؟ واذا كان الامر كذلك، فماذا هي فاعلة؟ الاجابة عن السؤال الثاني ان تلك الدول لا تفعل الكثير، وربما لا تفعل شيئا. وهكذا، فان الاجابة عن السؤال الاول هي ان قناعة معظم الدول غير النووية هي ان الدول النووية لا تعني ما تقول. والاكثر من ذلك، ان الدول الخمس النووية الحالية تفترض ان الازمة الاخيرة مع العراق اظهرت من خلال الحظر الذي شكلته دولة «خارجة على القانون»، لماذا كان من الضروري للدول «المتحضرة» مثلها، الاحتفاظ برادع نووي. وليس من الواضح بعد ان الاسلحة النووية توفر حلا للمشكلات التي تمثلها «الدول الشريرة»، فقد كشف وزير الخارجية الاميركي ابان حرب الخليج جيمس بيكر، في مذكراته ان قوات التحالف الدولي في الحرب قررت «عدم الرد باستخدام الاسلحة الكيماوية او النووية حتى لو هوجمت بالاسلحة الكيماوية» من قبل العراق.

لماذا؟ لاسباب تم ايضاحها في عام ١٩٩٦ بواسطة لجنة كانبيرا لنزع الاسلحة النووية، التي اشارت الى ان «استخدام الاسلحة النووية ردا على استخدام او التهديد باستخدام اسلحة دمار شامل اخرى، سيمثل عبورا لعتبة سيكولوجية وعسكرية هامة، مما يجعل ادارة الصراعات المستقبلية اقل موثوقية».

تكافؤ مع الصين

وفضلا عن ذلك، فحتى التهديد باستخدام مثل هذه الاسلحة ضد دولة غير نووية يتناقض مع «التطمينات الامنية السلبية» التي قدمتها الدول النووية.

ومن الواضح انه من غير المشروع - بموجب قرارات محكمة دولية صدرت قبل عامين - اللجوء للتهديد باستخدام الاسلحة النووية من قبل اية دولة الا «في اقصى ظروف الدفاع عن النفس، والتي يتعرض فيها وجود الدولة نفسها للخطر». وما زال الكثيرون يعتقدون ان من الصعب تخيل عالم خال من الاسلحة النووية، وربما كان ذلك هدفا بعيد المدى في احسن الاحوال. ويعتمد ذلك في المقام الاول، على المزيد من المفاوضات حول نزع التسلح بين الولايات المتحدة وروسيا اللتين تمتلكان من الاسلحة النووية ما يفوق ما لدى دول العالم الاخرى، مجتمعة.

ومع ذلك، فان ذلك لا يغفل القوى الاصغر فالتكافؤ مع الصين هو السبب المحدد الذي ساقته الهند لحاجتها للرادع النووي (تماما كما تسوق باكستان بالمقابل التكافؤ مع الهند لسعيها للسلاح النووي).

ولدى فرنسا وبريطانيا على وجه الخصوص، الكثير للاجابة عنه. فهما - قبل كل شيء - يعيشان في الجزء الاكثر امنا مما يعرف الان بالقارة الاكثر امانا على الاطلاق، وهما عضوان في اقوى وانجح الاحلاف في العالم، وتتمتعان بضمانات من الدولة العظمى الوحيدة في العالم. واذا ما تمسكتا باستملاك الرادع النووي المستقل باعتباره اساسيا لامنهما الوطني او (وهو الامر الاكثر سوءا) من اجل وضعهما الدولي وهيبتهما، فكيف يمكنهما ان تتوقعا من الهند وباكستان عدم السعي لامتلاك الاسلحة النووية؟

■ عن الفاينننشال تايمز ■

المسيحيون الديموقراطيون دفنوا كل خلافاتهم في مؤتمر بريمين

كول يعود الى الساحة السياسية الالمانية اكثر قوة

■ استطلاعات الرأي اظهرت تقدم الاشتراكيين الديموقراطيين والخضر
■ كول تخلى عن خطط لتقليص عدد العاطلين الى النصف بحلول عام ألفين

ان نصف معجزة افضل من لا شيء. فبالرغم من جهوده، فان هلموت كول قد يخسر الانتخابات العامة الالمانية في سبتمبر المقبل. الا انه على الاقل فان «حصان الحرب العجوز»، كما يطلق المستشار على نفسه هذه الصفة بفخر هذه الايام، قد تمكن، بالرغم من كافة العقبات، من اقناع قواته التي تعاني من انخفاض الروح المعنوية، انه ما زال في الامكان تحقيق الانتصار.

فبعد خطاب قوي دام ساعتين القاه في ١٨ مايو الجاري في مؤتمر حزبه الديموقراطي المسيحي الذي عقد في مدينة بريمين، قوبل بتصفيق الحضور ووقوفهم تحية له مدة عشر دقائق، وبهتافات لم تتوقف تنادي «هلموت! هلموت!». وانه حتى المخضرمون الذين عاصروا الخمسة والعشرين عاما التي قضاها كرئيس للحزب، ١٦ عاما منها كرئيس للحكومة، لا يتذكرون اي شيء يشبه هذا الامر.

فقبل سبعة اشهر من ذلك، وفي اخر اجتماع للحزب في ليبزيغ لم يقدم كول عرضا جيدا، حتى انه انتشرت اشاعات تقول انه قد يتم استبداله بزعيم البرلمان الحاضر البديهة وولفغانغ شوبل. ولقد ساءت الامور اكثر بالنسبة للديموقراطيين المسيحيين حيث عانوا من المشاحنات الحزبية المحرجة، وحملات انتخابية نكبية قام بها الاشتراكيون الديموقراطيون، وخلاف لا داعي له مع فرنسا حول عملة اليورو، مشروع كول المفضل.

الرئيس العظيم

وبالرغم من ذلك ها هو كول قد عاد في لياقة تامة في بريمين. فلقد قدم «الرئيس العظيم» لالاف عضو من اعضاء الوفود عرضا رائعا هو خليط من المثالية والعاطفة، والمفارقة.. واحتقار تام لمتحديه من الحزب الاشتراكي الديموقراطي غيرهارد شرويدر. اما شوبل، «ولي العهد» فقد قوبل بتصفيق حار، ولكن ذلك لا يعود فقط الى ان «العزيز وولفغانغ» قد حظي بثناء كول له «جهده الكبير». كما استقبل ايضا ثيو وايغل الحليف البافاري للحزب المسيحي الديموقراطي، ورئيس حزب الاتحاد المسيحي الاشتراكي، بالتصفيق. الم يدخل وايغل في نزاع مع كول في الخريف الماضي؟ وهو نزاع بدا وكأنه يهدد الروابط بين «الحزبين الشقيقين»، ولقد انتهى هذا النزاع وان لم يدخل دائرة النسيان. حيث جرى في بريمين دفن كافة الخلافات (او انه تم وضعها على الاقل على الرف) وذلك لرغبة مشتركة للعمل على هزيمة المعارضة في الانتخابات للمرة الخامسة على التوالي.

وهذا الامر يسهل قوله ولكن يصعب تنفيذه. حيث ان استطلاعات الرأي العام تشير الى انه اذا تم اجراء الانتخابات الان، فان الاشتراكيين الديموقراطيين، وحلفاءهم المحتملين، جماعة الخضر سيفوزون بحوالي نصف الاصوات وسيكون لديهم اغلبية واضحة، وان لم تكن كاسحة في البرلمان كما ان ائتلاف يمين الوسط الذي يقوده كول، بمن في ذلك الديموقراطيون الاحرار (الليبراليون)، يأتي في مرتبة ثانية حيث حصلوا على اربعين بالمائة تقريبا. غير انه في هذه المرحلة من الحملات الانتخابية، ومع بقاء فترة اربعة اشهر من تاريخ اجراء الانتخابات، بدات تزداد حرارتها. فما زالت استطلاعات الرأي العام تشير الى ان شرويدر الذي يجذب اجهزة الاعلام، يعتبر اكثر السياسيين شعبية في المانيا. ويأتي شوبل في المرتبة التالية له. اما كول فانه يأتي في مرتبة متأخرة للغاية.

ارتفاع البطالة

وبالاضافة الى ذلك، بما ان مؤتمر بريمين قد زاد من حماسة مؤيدي الحزب المخلصين، فهل سيعني ذلك ان الحزب سيحصل على المزيد من الاصوات في ٢٧ سبتمبر المقبل؟ لقد بدأ الاقتصاد اخيرا في النمو بوتيرة اسرع قليلا. الا ان بلوغ عدد العاطلين عن العمل ٤,٤ ملايين شخص (اي بنسبة ١١,٤ بالمائة) في ابريل الماضي، فان البطالة ما زالت عالية. وقد تخلى كول منذ فترة طويلة عن هدفه لتقليص هذا العدد الى النصف بحلول عام الفين. في خطابه الذي القاه في بريمين يهاجم الاشتراكيين الديموقراطيين لاعاقتهم في العام الماضي، للاصلاحات الضريبية التي رأى (بحق) انها ضرورية لجذب المزيد من الاستثمارات واتاحة فرص عمل جديدة. غير ان الناخبين قد يتساءلون لماذا لم تتصرف الحكومة من قبل بهذا الحزم. اليس وضع كول المميز في صياغة السياسات الاوروبية يعمل لصالحه؟ قليلا، دون شك، ولكن ليس بصفة حاسمة. بل ان اصرار كول القوي على تبني عملة اليورو سوف يأتي لغير صالحه، مهما كان شعوره بالظلم في هذا الصدد.

وبالتالي فانه من غير المستغرب ان نجد ان معظم الخبراء يرون ان هناك احتمالا بتشكيل حكومة يقودها شرويدر بل ان احد اعضاء المكتب التنفيذي الوطني للحزب المسيحي الديموقراطي، اقر في بريمين انه يعتقد انهم سيخسرون الانتخابات، بالرغم من خطب كول الحماسية بيد ان النتيجة تبدو متقاربة حتى الان.

وطبقا لاستطلاعات الرأي، فان جماعة الخضر تمكنوا من خسارة نصف الدعم الذي حصلوا عليه في الاشهر الاخيرة تقريبا، وذلك لمطالبتهم برفع اسعار البنزين الى ثلاث مرات سعره الحالي (وان كان على فترة طويلة). وانهم اذا ما هبطوا الى ادنى من نسبة ٥ بالمائة، كما حدث في الغرب في عام ١٩٩٠، فانه لن يحق لهم الحصول على مقاعد برلمانية التي سيخسرونها لصالح الاشتراكيين الديموقراطيين. وبالاضافة الى ذلك فان الخلافات في اوساط الاشتراكيين الديموقراطيين حول السياسات الاقتصادية والاجتماعية، التي ظلوا يعملون على اخفائها، بدات في البروز بوضوح فشرويدر، على سبيل المثال، يهدف الى تعيين وزير للعمل احد النقابيين تواجه آراؤه حول اصلاح نظام التقاعد هجوما في البرلمان.

حكومة اقلية

بيد ان الانتخابات التي اجريت مؤخرا في مقاطعة ساكسوني - انهالت في شرق البلاد، هي التي تشكل التهديد الاخطر الى الان بالنسبة لامال شرويدر للحصول على لقب المستشارية. وظاهريا، يبدو هذا الامر غريبا، وذلك لان الاشتراكيين الديموقراطيين حصلوا على المزيد قليلا من الدعم هناك اكثر من ذي قبل. وان المسيحيين الديموقراطيين خسروا خسارة كبيرة. غير ان رئيس وزراء المقاطعة المنتهي الى الحزب الاشتراكي الديموقراطي راينهارد هوبنر، قرر تشكيل حكومة اقلية قبل بها حزب الاشتراكية الديموقراطية، الشيوعيون السابقون. وليس تشكيل ائتلاف اكبر مع المسيحيين الديموقراطيين.

وهذا الامر قد يضر شرويدر بطريقتين ربما الاولى، هي ان يتمكن كول، ورجاله من اقناع الناخبين ان اسلوبا كاسلوب هوبنر «جبهة المواطنين» قد يكون الخيار على المستوى الوطني في بون، وكانوا قد استخدموا حجة مماثلة حققت بعض النجاح في الحملة الانتخابية في عام ١٩٩٤. غير ان الامر الاكثر خطورة بالنسبة لشرويدر هو ان يدعو الى تشكيل ائتلاف اكبر في المقاطعة هذه المرة. وان يتحداه بنجاح هوبنر. كما ان بعض الشخصيات الكبيرة في الحزب الاشتراكي الديموقراطي يرون حتى ان نموذج ساكسوني - انهالت يعد النموذج المحتمل للمقاطعات الشرقية الاخرى. وهو امر يزعج شرويدر.

فهل شرويدر (مقارنة بكول) غير قادر على تحقيق مشيئته في حزبه؟ واذا كان الامر كذلك، فكيف سيتمكن من الدفاع عن المصالح الالمانية اذا ما تولى منصب المستشار؟ وهذه هي الاسئلة التي سيطرحها المسيحيون الديموقراطيون واصدقاؤهم البافاريون، معا خلال الاشهر الاربعة المقبلة. فشرويدر ما زال متقدما كثيرا. ولكن بعد الاجتماع الذي نظمه كول في بريمين، فانه قد يجد من الصعوبة البقاء هناك.

■ عن الايكونومست ■

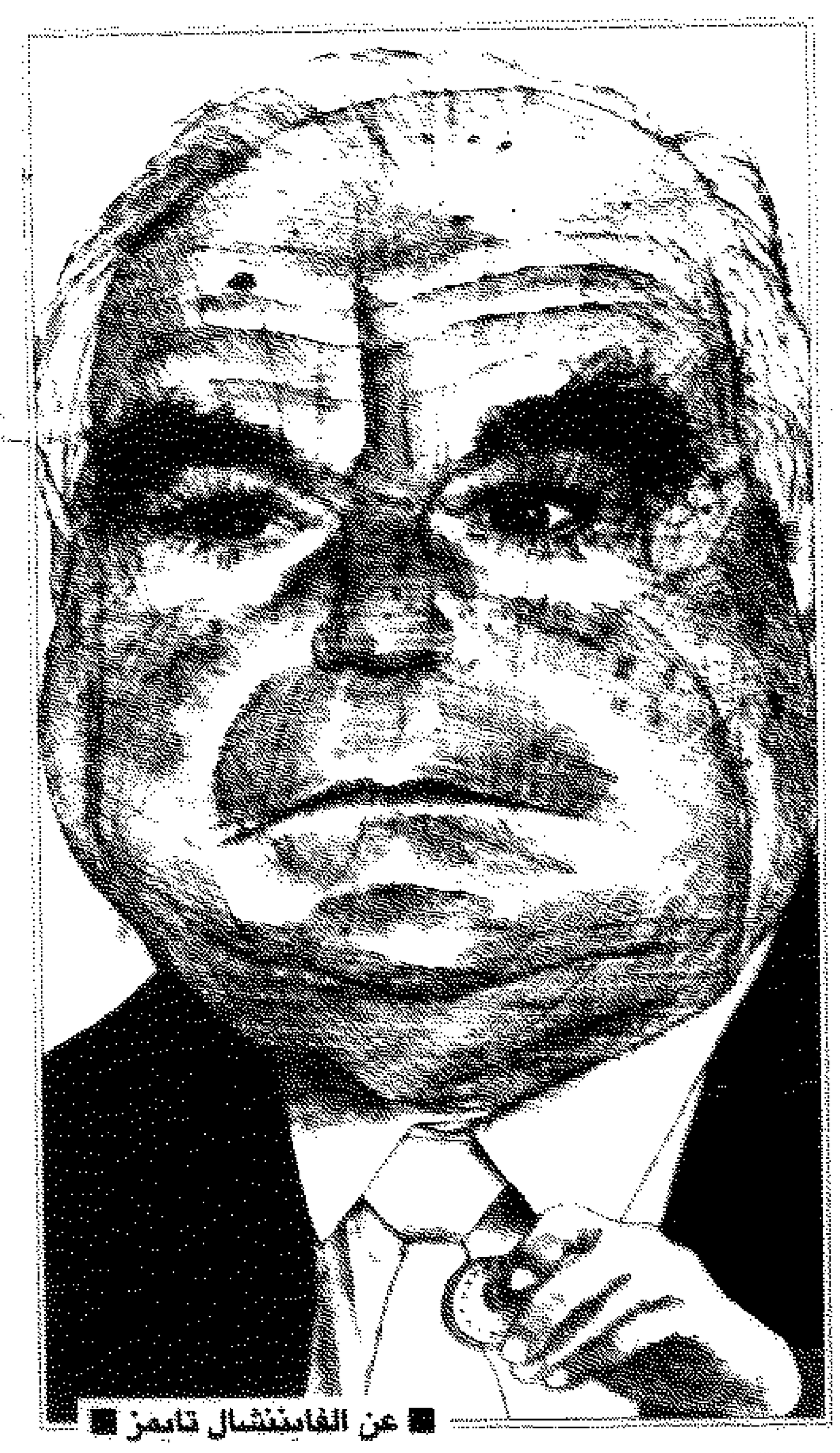

■ عن الفاينننشال تايمز ■

شركات عسكرية خاصة تجند المرتزقة في نزاعات محلية واقليمية

هل دخلنا عصر خصخصة النزاعات المسلحة؟

■ فشل عملية الصومال جعل الدول تحجم عن التدخلات الخارجية
■ المرتزقة حوّلوا هزائم حكومة انغولا الى انتصارات

تختفي خلف الجدل الذي ثار مؤخرا في بريطانيا حول دور «المرتزقة» في سيراليون، قضايا اكثر اهمية، واتساعا لعملية خصخصة النزاعات والاوضاع الامنية والحقائق البحتة تقول ان الشركات العاملة في المجالات العسكرية بدات تلعب دورا مؤثرا متزايدا في مجالات كانت تعتبر ذات يوم ضمن مهام الدول ذات السيادة.

والبعض يصف هذه الشركات بعبارة المرتزقة، ولقد اثارت هذه العبارة الحوار وزادت من اواره واعاقت الوصول الى فهم افضل للاسباب وراء تواجدها غير ان حظرها ليس بالامر الممكن ولا هو بالضرورة يعد خطوة تتسم بالحكمة.

وعبارة «مرتزقة» عبارة غير مفيدة في فهم هذه الشركات، وان على القانون الدولي ان يتوصل الى تعريف لهذه الفئة يمكن التعامل بها في ساحة المحكمة.

فهناك فقط ١٢ دولة وقعت على اتفاقية الامم المتحدة لعام ١٩٨٩ حول المرتزقة وبالرغم من ذلك فان التشريع البريطاني الذي يحظر عملهم يعود الى القرن الماضي، الا انه لم يصدر اي حكم بموجبه في فترة امتدت الى اكثر من مائة عام.

فبروز الشركات العسكرية الخاصة وتواجدها فاق امكانيات السياسات الداخلية والدولية التي تحاول التعامل معها، وهناك ميل من جانب الى التغاضي بانها غير موجودة، ومن جانب اخر الاعتراف باهميتها، والسعي الى اجراء حوار سري معها.

وكانت النتيجة خليطا من اسوأ الحلين ولهذا السبب لم يكن من المستغرب ان تجد الحكومة البريطانية نفسها متورطة في هذه القضية.

وهناك حاجة للتواصل مع هذه الشركات، وتعد هذه خطوة اولى لضبط نشاطها، وتنظيمه.

فشركة ساندلاين، وغيرها من الشركات التي يطلق عليها صفة الشركات الاستشارية العسكرية قد تثبت فائدتها بالنسبة لبريطانيا وغيرها من الدول الغربية فمساعدتها لسيراليون على سبيل المثال، جاءت متطابقة مع اهداف السياسة الخارجية البريطانية فقد زودت حكومة سيراليون بالاسلحة، والخبرات العسكرية، وهي حكومة منتخبة كانت قد اطاحت بها طغمة عسكرية، وكان اسلوب الطغمة المفضل في ارهاب المواطنين هو تقطيع اوصالهم بالفؤوس.

وعليه فان التحفظات الاخلاقية حول استخدام شركة عسكرية تلاشت بعد ذلك.

فشل عمليات حفظ السلام

وهناك امكانية لاختفاء هذه الشركات عن الوجود تماما فقد تزامن نموها مع انهيار الشيوعية كما انه لم يعد للحكومات الغربية الكثير من المصالح الاستراتيجية التي تدعوها للتدخل في الحروب الاهلية للدول الاخرى.

وكان التفاؤل الاولي حول دور مهام حفظ السلام التي تشرف عليها الامم المتحدة، قد تلاشى في اعقاب فشل عملية الصومال التي ادت الى انسحاب الولايات المتحدة بطريقة محرجة من النزاع، كما انه لا توجد اية رغبة داخلا في تورط جنود البلاد في حروب شعوب اخرى.

وبدلا من ذلك، فان الرد المفضل لدى الغرب اصبح فرض الحظر، الا انه لسوء الحظ فان قرارات الحظر نادرا ما تحقق النجاح.

وبالتالي فانه مع وجود الحاجة الى القوة العسكرية ومع عدم وجود اية حكومة راغبة في تقديمها، فان القطاع الخاص انتهز هذه الفرصة، وتدخل لملء ذلك الفراغ كما تدعم ذلك القطاع بالخبرة العسكرية التي اتاحها له تخفيض حجم جيوش الدول الغربية، وتوفر كميات كبيرة من الاسلحة السوفيتية رخيصة الثمن.

وهم يوفرون البدائل القليلة المتاحة امام اية حكومة محاصرة مثل حكومة سيراليون.

والاهم من ذلك، ان هذه الشركات اثبتت فاعليتها وتعتبر شركة النتائج التنفيذية في جنوب افريقيا من الشركات الرائدة في هذا المجال، وكانت قد استخدمت في البداية في انغولا من قبل الحكومة التي كانت تواجه تهديدات نشاطات حركة يونيتا. وخلال اشهر قليلة من حضورها من تحويل هزائمها الى انتصارات مكنتها من ابرام اتفاقيات لوساكا وفي مايو عام ١٩٩٥ ابرمت عقدا مع حكومة سيراليون وكانت العامل الاساسي من تحقيق انتصاراتها على الجماعة المتمردة الجبهة الثورية المتحدة، كما ساعد هذا الامر ايضا في اجراء اول انتخابات تقام منذ ٢٧ عاما، والتوقيع على اتفاقية سلام.

تحليل المخاطر

كما تقوم مجموعة اكبر من الشركات باجراء تدريب عسكري لبعض الدول المعترف بها، فالشركة الاميركية بروفيشنال ريسورس، التي يديرها اكثر من عشرة من الجنرالات الاميركيين السابقين تقوم بتدريب القوات المسلحة البوسنية، والكرواتيا وهناك شركات اخرى مثل شركة بي.دي.ام. ذات الصلة بمجموعة كارلايل التابعة لجيمس بيكر، وزير الخارجية الاميركية السابق التي ظلت تدرب بعض القوات في منطقة الخليج. غير ان الشركات الاميركية تعد مندمجة بطريقة مباشرة اكثر ضمن المؤسسة الدفاعية الاميركية، والعمل على خدمة مصالح السياسة الخارجية الاميركية.

وخارج نطاق هذا النوع من المجال العسكري بدات الصناعة الامنية للتوسع في مجالات غير عسكرية اوسع تقوم فيها ببعض وظائف الحماية مثل حماية المواقع، والمنشآت في مناطق المناجم والتعدين وحماية الافراد. فالشركة البريطانية دي.اس.ال. على سبيل المثال، تقوم بحراسة المواقع الدبلوماسية، ومواقع الشركات في جميع ارجاء العالم. كما قامت شركات اخرى بالتخصص في مجال تحليل المخاطر للشركات الراغبة في الاستثمار في المناطق التي تعاني الاضطرابات او توفير الحماية لها من عمليات الاختطاف المحتملة.

وبالاضافة الى ذلك فان معظم الشركات البريطانية تحتفظ بعلاقات وثيقة مع وزارة الدفاع كما ان العديد من موظفيها كانوا قد برزوا ضمن صفوف الجيش، او اجهزة الاستخبارات. ويشير احد الضباط السابقين في جهاز الاستخبارات والمهام الخاصة، الى انه يقوم بالمهام نفسها التي كان ينفذها من قبل، ولكن هذه المرة في الجانب الاخر من السياج الذي يفصل العمل العام عن الخاص فالمواد الاستخبارية التي توفرها شركة خاصة يمكن ان تصبح ذات قيمة مكملة لتلك التي تقدمها المصادر الرسمية.

غياب الرقابة

غير ان هذه الشركات، خاصة تلك التي تعمل في المجالات العسكرية، قد لا تحتاج بالضرورة الى تصديق حكومي للقيام بنشاطاتها، وان عدم التعرض للمساءلة والمحاسبة احدث بعض الشعور بالانزعاج فهناك القليل من الرقابة على التزامها باعراف حقوق الانسان، على سبيل المثال، وبالرغم من ادعائها بانها تعمل فقط لدى حكومات شرعية، الا ان تقرير من هو الطرف «الشرعي» في العديد من النزاعات لا يكون دائما بالامر اليسير.

وبالتالي فان التواصل مع هذه الشركات يصبح امرا هاما، فالشركات العسكرية ترى ان نموها وازدهارها مستقبلا يعتمد في جانب منه على الشرعية التي قد تضفي عليها، والبعض منها على استعداد لاجراء عملية تنظيمية صارمة في صفوفها.

ومن وجهة نظر هذه الشركات، فان خضوع عملياتها وعلاقاتها التجارية للشفافية، يعد بمثابة خطوة اولى هامة في هذا الطريق، ولكن هذا الامر يتطلب الاجتماع بالمسؤولين الحكوميين لمناقشة هذه القضايا واذا ما وضعنا هذه الظروف في الاعتبار، فان ما يبدو من قرار وزارة الخارجية البريطانية بالدخول في مفاوضات مع شركة ساندلاين يعتبر خيارا ذكيا.

الا ان الامر المؤسف الوحيد هو عدم اقرارها بهذا الامر علانية.

■ عن الفاينننشال تايمز ■

مجلة القبس

حوار

أحدث صوت لبناني على ساحة الغناء في القاهرة

صوفيا صادق تحب عبدالحليم ونبيل شعيل

■ ديانا حداد صديقتي.. ولا خلافات بيننا

● صوفيا صادق

صوفيا صادق.. من الاصوات اللبنانية الجديدة التي جاءت الى القاهرة لتنطلق منها في عالم الغناء، وهي تتحدث لنا عن موهبتها وطموحاتها وبداياتها، فتقول: منذ طفولتي وانا معروفة بين الاهل والاصدقاء بصوتي الجميل، ودائما كنت اغني في الحفلات المدرسية، وفي المناسبات. وبعدها قررت تكوين فرقة غنائية للاحتراف، وبدأت اغني اعمالا خاصة لي، وكانت نقطة تحولي البرنامج المشهور «استديو الفن» الذي قدمني باحدى اغنياتي المشهورة «الغرام» وهذا البرنامج جعلني أنجح على الساحة اللبنانية، وكان بمثابة ولادتي الفنية، وللعلم هناك الكثير من الاصوات اللبنانية تدين بالفضل لهذا البرنامج مثل وائل كفوري ونوال الزغبي وديانا حداد وغيرهم.

● هل توجد منافسة او خلافات بينك وبين ديانا حداد، لانكما تقدمان النوعية نفسها من الاغاني؟

- ديانا حداد مطربة معروفة ولها وزنها في عالم الطرب، وهي زميلة وصديقة لي، ولم تحدث بيننا اي خلافات، وانما الصحافة استغلت كوننا من جنوب لبنان ونقدم لونا متقاربا من الاغاني فكتبت عن وجود خلافات بيننا.

أهل الغرام

● وماذا عن تجربتك بالقاهرة؟

- البومي «اهل الغرام» عندما صدر بالقاهرة، حقق توزيعا كبيرا لم اصدقه، رغم انه صدر في توقيت صدور البومات عديدة لعدد كبير من المطربين. بعدها شاركت في احياء ثلاث حفلات بالقاهرة، فوجدت فيها باستقبال الجمهور لي، وهذا شجعني على توثيق علاقتي اكثر بالقاهرة وجمهورها الذي اعتبره من اهم اسباب نجاحي.

● وهل لديك مشاريع جديدة تحضرين لها؟

- اتفقت على تصوير اغنيتين بطريقة الفيديو كليب مع المخرج جميل المغازي، احداهما ستصور في مدينة الغردقة، والاخرى ستصور في لبنان، كما اتفقت على تقديم ثلاث اغنيات باللهجة المصرية في البومي الجديد الذي سيصدر في نهاية العام، من تأليف احمد شتا ومصطفى كامل، والحان عصام كاريكا وحسن ابو السعود.

لهجة الانتشار

● يقال ان المطربين العرب يغنون دائما باللهجة المصرية لمغازلة جمهور القاهرة!! فما رأيك في هذا الكلام؟

- اللهجة المصرية هي اشهر لهجة يفهمها الجمهور العربي من الخليج الى المحيط، وعندما اغني بها فلا يعني هذا انني اغازل جمهور مصر، ولكن لانها اسهل لهجة للوصول للجمهور العربي، وذلك بسبب انتشارها من خلال الافلام والمسلسلات المصرية التي تذاع على كل القنوات الفضائية العربية، وانا لم اتخذ قرار الغناء باللهجة المصرية الا بعد ان نجحت باغاني اللبنانية.

● وما طموحاتك في الفترة المقبلة؟

- كل ما احلم به ان احوز على حب الجمهور لاغنياتي فقط وان تصل اغنياتي للعالمية مثلما وصلت اغاني فيروز وماجدة الرومي وغيرهما من المطربين العرب.

● ملامحك تؤهلك للسينما، فهل فكرت في خوض تجربة التمثيل؟

■ احلم بنجومية السينما كممثلة ومطربة استعراضية

- انا احب التمثيل جدا، وخاصة في السينما، وانا اضع هذه الخطوة على رأس اولوياتي في الفترة المقبلة، والتي يجب ان تتم بشروط اهمها ان يساهم العمل الفني في نجاحي كمطربة. ودائما ما انظر لمن سبقوني حتى استفيد منهم، سواء من نجوم الغناء في لبنان او مصر.

● وهل فكرت في انتاج فيلم سينمائي تقومين ببطولته؟

- اريد تقديم فيلم غنائي استعراضي وهذا يحتاج الى انتاج كبير، ولا استطيع في هذه الفترة ان اقوم به.

السفر.. والخبرة

● بعيدا عن الغناء، كيف تقضين اوقات فراغك؟

- استغل اي وقت لاسافر الى اي مكان جديد لم ازره من قبل، لان السفر يزيدني خبرة ويعطيني افكارا جديدة، واعود دائما منه بحالة نفسية جيدة ومرتفعة.

● ومن اقرب الناس اليك والى اسرارك؟

- اسراري دائما لا افضي بها لاحد، لان السر اذا قيل لاحد لا يصبح سرا، ولكني عندما اكون متضايقة ابوح بمشاكلي وبما يضايقني الى صديقة عمري التي اعتبرها مثل اختي واحبها كثيرا «نورا».

● ومن هو مطربك المفضل؟

- بصراحة شديدة، سأقول عبدالحليم حافظ من مصر، ونبيل شعيل من الكويت، ومحمد عبده من السعودية، واحلام من الامارات.

القاهرة - محمد سليمان

نجوم واخبار

الدوغجي يحتار في اغاني البلبل!!

● المخرج الدوغجي يصغي لتساؤل شعيل

اول مخرج فيديو كليب استمع الى الالبوم الجديد لبلبل الخليج الفنان نبيل شعيل قبل القيام بعملية المونتاج، هو المخرج احمد الدوغجي، الذي ابدى اعجابه الشديد بالاعمال التي سيطرحها شعيل في هذا الالبوم، وسأله شعيل: اي عمل من هذه الاعمال نال اعجابك ولفت انتباهك وركزت عليه؟! فرد الدوغجي والابتسامة تعلو شفتيه: لقد حيرتني، فكلما اسمع اغنية اقول انها الاكثر اشراقا، فما اصغي للاغنية التي تليها اجدني اميل اليها اكثر وهكذا، حتى احترت اي الاعمال سوف اختار.

شعيل ذكر لمجلة «القبس» ان المخرج الدوغجي استمع الى العمل قبل القيام بعملية المكساج الاخيرة لاغاني الالبوم، فلربما سيستمتع اكثر لو استمع اليها بصورتها النهائية، خاصة ان الدوغجي كان عازفا للدرامز في فرقة موسيقية قبل ان يحترف الاخراج.

من جانب اخر، عاد الملحن مشعل العروج من القاهرة حيث امضى اسبوعا لا يبرح استديو الفن الذي يملكه الموزع الموسيقي طارق عاكف، وذلك للانتهاء من تسجيل جميع الحان اغاني نبيل شعيل، ومن المتوقع ان يطرح نبيل البومه الجديد خلال شهر يوليو المقبل.

وفي هذا الالبوم سيلتقي لاول مرة مع الحان كل من صالح يسلم، عبدالله القعود وخالد عبد الكريم.

(طارق اليوسف)

تعاون جديد بين الماس والحربي

● الشاعر ناشي الحربي

احدث تعاون في الساحة الغنائية سيجمع بين الشاعر الغنائي ناشي الحربي والمطرب عادل الماس خلال اغنية بعنوان «ما تلتفت عيني» وهي من الحان المطرب نفسه، وستكون ضمن الالبوم الجديد والذي سيطرح خلال الفترة المقبلة.. ويقول مطلع هذه الاغنية:

على كثر الوجوه..
اللي.. تمر
قدامي وبكل ما كان..
ما تلتفت عيني
لو.. بالنظر..
لغيرك ابد انسان..

وجوه

يقول انه لا يحس بالحيرة بين الاثنين

الممثل ماجد المصري: انا اصلا مطرب

■ انتهيت من تصوير مجموعة اغان بالفيديو كليب وانتظر النتيجة

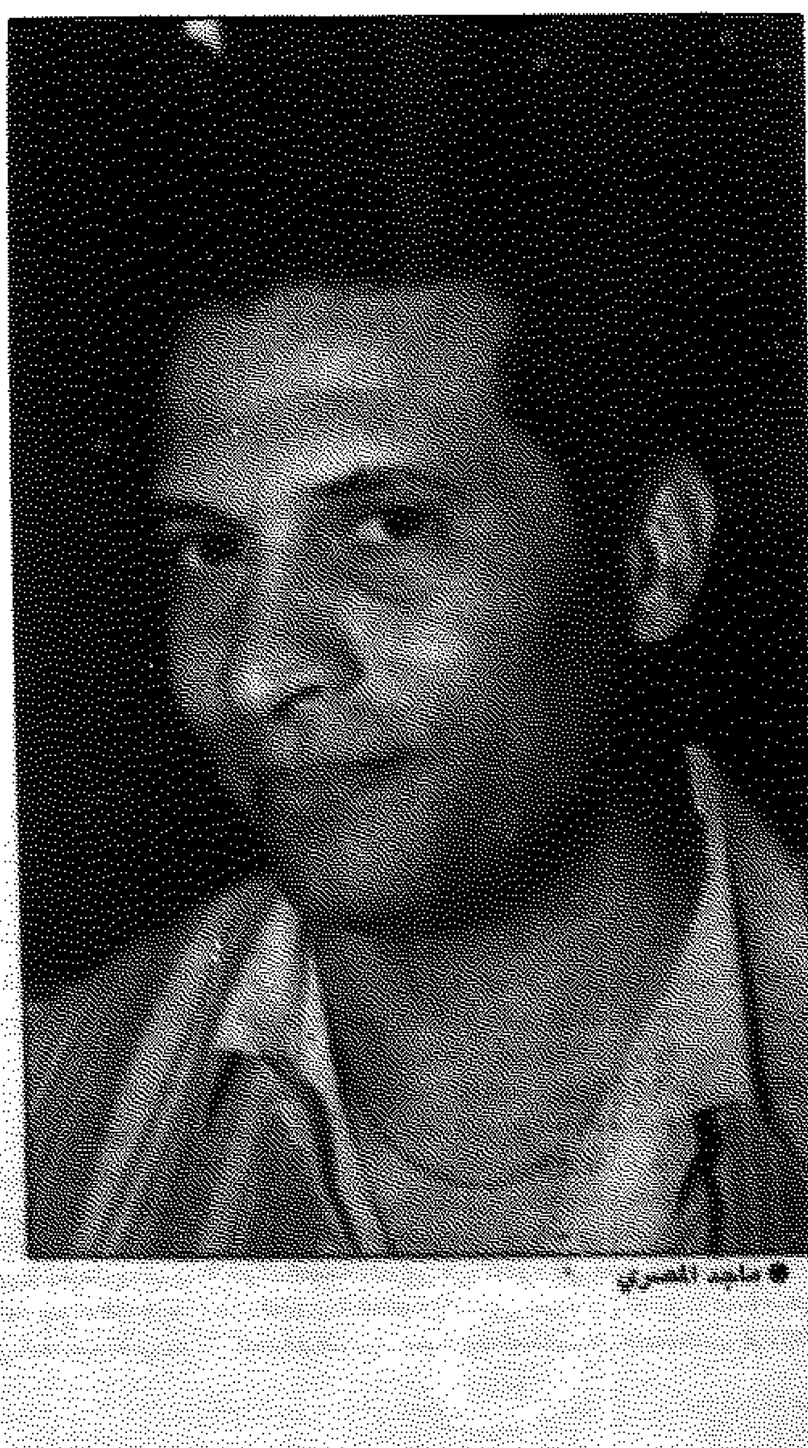

● ماجد المصري

.. رغم ان الجمهور عرفه كممثل في السينما والتلفزيون الا ان هواياته الاولى هي الغناء، وله اسلوب مميز في الاداء الغنائي الذي يمزج بين الطرب وخفة الظل بما يجمع الشباب حوله، وهو يحرص على ان يتعامل مع الكلمة واللحن ويبحث عن الدور الذي يكسب رضاء الجمهور عنه.

في هذا الحوار يفتح ماجد المصري قلبه ويقول انه لا يشعر بالحيرة بين الغناء والتمثيل فكل منهما له دور في حياته ويجمع الحب بينهما.. ..

● بعد نجاحك كممثل لماذا لجأت الى طرح شريط كاسيت؟

- لم الجأ لطرح الالبوم من اجل مزيد من الشهرة حيث انني قبل ان اكون ممثلا فأنا مطرب، لكن عملي السينمائي جاء قبل شهرتي كمطرب وحاليا انتهيت من تصوير مجموعة اغان جديدة بطريقة الفيديو كليب واتمنى ان تنال اعجاب الجمهور.

جديد قادم

● ما الجديد الذي ستقدمه للجمهور في الفترة المقبلة؟

- اصور حاليا فيلما سينمائيا من انتاج قطاع الانتاج بالتلفزيون المصري باسم «الحرب العالمية الثالثة» وهو فيلم اجتماعي يدور حول الصراع بين الزوجين فوزي وفوزية.

والصراع في احداث الفيلم يدور حول البحث عمن هو صاحب النجاح الحقيقي الزوج ام الزوجة من خلال مواقف كوميدية درامية، واقوم فيه بدور البطل فوزي امام شيرين «فوزية» .وهو من اخراج حسن ابراهيم وكتبه سمير الجمل وفي الفيلم مجموعة من الممثلين في مقدمتهم سعيد صالح ومحمد التاجي وحجاج عبدالعظيم واحمد عقل.

● اشتركت مع الفنانة ليلى علوي في عمل تلفزيوني واخر سينمائي فماذا تقول عن هذا الثنائي؟

- رغم انني لم اسع الى هذا العمل وكان العمل مع الفنانة المتألقة ليلى علوي عن طريق الصدفة الا ان الدور هو الذي ينادي صاحبه، كما ان الممثل لا يمكن ان يفرض نفسه على اي منتج مهما كانت مميزاته، وهذا ما دفعني بعد نجاح مسلسل «التوأم» وفيلم «تفاحة» مع ليلى علوي الى التفكير لتقديم اعمال ثنائية مشتركة مقبلة بعد النجاح الذي تحقق لنا واتمنى ان يستمر

التلفزيون والشهرة

● وماذا تقول عن عملك في التلفزيون؟

- التلفزيون من الوسائل الاعلامية الهامة جدا في حياة الفنان، وهو وسيلة انتشار سريعة تفوق السينما بفضل جمهوره العريض، ويلجأ الفنان اليه في مختلف مراحل مسيرته لتثبيت اقدامه على سلم الشهرة.وحينما عرض علي ان اقوم بدور «انيس» في مسلسل «التوأم» لم اتردد في قبوله، والمسلسل كان يعتمد على النواحي النفسية «لانيس» الرجل الذي انكسر بسبب نكسة ١٩٦٧ وشارك فيها كمحارب، وهو يعاني من الفشل في كل شيء حتى الحب، واخذ يتمرد على الواقع ويحاول بكل الطرق التصدي للفشل والفساد معتمدا على نفسه كمحارب لا يقبل الهزيمة.ولا اخفي على الجمهور ان الخوف كان ينتابني في مواجهة الكاميرا التلفزيونية في اول عمل لي بالتلفزيون، ولكن الرهبة بدأت تخف حينما جلست مع المخرج مجدي ابو عميرة قبل بدء التصوير وحاولت ان اتعرف على كل شيء عن

■ ليس هناك فنان معاصر يستطيع الاستغناء عن التلفزيون

الشخصية التي اجسدها مهما كانت التفاصيل حتى استطيع ان اقدمها بشكل لائق خاصة انه كان اول اختبار حقيقي لي مع التلفزيون واعددت نفسي جيدا للدور بكل التفاصيل بما يتماشى مع الفترة الزمنية للمسلسل.

والحمدلله لقد وفقت في تقديم الدور بشكل ارضى كل المشاهدين وسعدت جدا بما حققه المسلسل من نجاح.

ولا انسى فضل التلفزيون علي فقد حقق لي شعبية لم تحققها لي السينما رغم ان افلامي السينمائية كانت ناجحة جماهيريا، لكن جمهور التلفزيون اكبر ولا يفوته شيء، لقد شعرت بهذا النجاح من خلال الناس الذين التقيتهم بالصدفة في الشارع فيحدثونني عن شخصية «انيس» ولهذا فانا اشكر كل من اتاح لي العمل في هذا المسلسل الناجح.

● .. والسينما؟

- انطلاقي اولا كان بفضل الفنانة لوسي والمخرج داود عبدالسيد عندما اختاراني في فيلم «سارق الفرح» الذي كان اول بطولة مطلقة لي مع لوسي وقد قدمت فيه دور عوض بائع المناديل والفيلم كان يدور حول المهمشين في الحياة واحلامهم في الدنيا وهو اتجاه جيد في السينما المصرية.

القاهرة - عادل ابراهيم

اسرار ساخنة

ممثلة ومخرج

ممثلة شابة برزت مؤخرا من خلال الاعمال الدرامية التلفزيونية. يتحدث الوسط الفني عن علاقتها باحد مخرجي السينما المعروفين. ويقال انه تزوج منها سرا.

الممثلة الشابة وقعت بينها وبين احد مساعدي الاخراج في مسلسل تلفزيوني تصوره حاليا مشادة رفضت بعدها الالتزام بمواعيد التصوير الا اذا تم استبعاد هذا الشخص من العمل. وجاء معها في اليوم التالي المخرج السينمائي لموقع التصوير، واراد ضرب مساعد المخرج، لولا تدخل العاملين بالمسلسل والذين وقفوا الى جانب زميلهم ضد الممثلة والمخرج السينمائي.

❖❖❖

تحقيقات مع مخرج مسرحي

مخرج مسرحي كبير قدم في مسرحيته الجديدة وجها جديدا، وقد وصل للمسؤولين بالتلفزيون الذي ينتج المسرحية ضمن اعارة مسرح التلفزيون ان المخرج حصل على مبلغ مالي كبير من الممثل الجديد، الى جانب هدايا عينية ليعطيه هذا الدور الكبير بالعرض امام نجوم الكوميديا، ويجري حاليا تحقيق مع المخرج حول هذه الواقعة، والتي نفاها تماما واكد ان هذا الممثل موهوب حقيقي، ولم يقتنع المسؤول عن التحقيق بكلام المخرج الا بعد ان شاهد العرض وتحدث مع الممثل الجديد الذي استضافه على العشاء باحد الفنادق الكبرى بصحبة المخرج.

سوق الاغاني

ام كلثوم لاتزال الاولى

● ام كلثوم

ذكرت الاحصائيات الواردة من مصر ان اغاني كوكب الشرق السيدة ام كلثوم مازالت تتصدر المبيعات في اسواق الكاسيت.

فقد ذكرت احصائية لعام ١٩٩٧ عرفت تفاصيلها مؤخرا ان الاغاني الثلاث الاولى لكوكب الشرق وهي الاغاني المتصدرة لارقام التوزيع هي: سيرة الحب، انت عمري، الف ليلة وليلة، والاغنيتان الاولى والثانية من كلمات مرسي جميل عزيز والحان بليغ حمدي بينما اغنية «انت عمري» من كلمات احمد شفيق كامل والحان الموسيقار محمد عبد الوهاب.

بينما تصدرت اغنية «موعود» للعندليب الراحل عبد الحليم حافظ المبيعات في كاسيتات العندليب تلتها اغنية «حبك نار» ثم «على حسب وداد» وكل هذه الاغاني من الحان بليغ حمدي

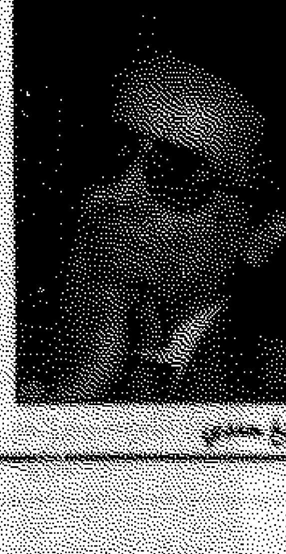

● بليغ حمدي

اطفال

تبدأ في الظهور في الصف الثاني الابتدائي

أخطاء القراءة عند الطفل

القراءة هبة الهية لم يحظ بها سوى الانسان والقراءة بالنسبة للطفل تشكل جسرا فريدا يعبره الى الضفة الاخرى من الخيال الرحب وعندما توجد اخطاء في قراءة الطفل فنحن امام ظاهرة ليست سهلة وربما لو امكن تصحيح هذه الاخطاء في مهدها لقدمنا للمستقبل قارئا يافعا

في البداية الدكتور محمد رفقي استاذ علم النفس التربوي بجامعة الكويت يشير الى ان اخطاء القراءة تظهر لدى الطفل في مرحلة ممارسة القراءة وهي تبدأ مع مرحلة الصف الثاني الابتدائي، حيث ان مرحلة ما قبل الدراسة ثم مرحلة الصف الاول تعتبر مرحلة اعداد او تهيئة للقراءة.

التأجيل والتعجيل

● ويواصل الدكتور رفقي حديثه قائلا: يوجد مذهبان في تعلم القراءة للطفل، مذهب التعجيل يقول انه يمكن ان نعلم القراءة للطفل في اي عمر، اما مذهب التأجيل فيرى انه من المفروض تأجيل القراءة حتى ظهور القدرات التي تتطلبها مهارة القراءة، حيث ان مهارة القراءة تحتاج الى مهارات تحتية تختص بالجوانب العقلية والوجدانية والنفس حركية.

بالنسبة للجوانب العقلية فيجب ان يكون هناك قدرات عقلية لدى الطفل حتى يستطيع ممارسة القراءة، والوجدانية معنى بها ان يكون لدى الطفل ميل لعملية القراءة، اما الجوانب النفس حركية فلا بد ان يكون لدى الطفل من الجوانب ما يمكنه من اتمام عملية القراءة والقدرة العضلية التي تمكنه من ذلك، واي عجز في هذه الجوانب فان عملية القراءة تتم بصورة خاطئة.

اسباب اخطاء القراءة

● ويحدد الدكتور محمد رفقي الاسباب التي تؤدي الى الاخطاء في قراءة الطفل بقوله:

. هناك اسباب عديدة لهذه الاخطاء، وقد لا يعلم الطفل بكلمات النص فلا يستطيع فك رموزها، او يكون لدى الطفل عجز في المعلومات الواردة بالنص فلا يستطيع التعرف على معانيها ولا يستطيع تأويلها، وقد يكون الطفل مصابا بعيوب في النطق او السمع حيث ان الطفل يقرأ ما يسمع، وقد يكون لدى الطفل ما يعرف بعيوب في البصر مثل عدم الادراك البصري كان يكون ضعيف البصر فلن يستطيع القراءة بصورة سليمة وهنا يكون العلاج طبيا، او يكون مصابا بعدم التمييز البصري وهو يكون سليم البصر لكن الطفل لا يستطيع ان يميز بين كلمة وكلمة او حرف وحرف او رقم ورقم، مثل عدم التمييز بين «طين وتين» «شراب وشرب» «علم وعمل»، وقد تكون هذه العيوب ناتجة عن اسباب وجدانية فالطفل قد يكون خجولا او عديم الثقة او ضعيفا في مواجهة الاخرين.

القراءة الجهرية والصامتة

● ويقسم لنا الدكتور رفقي القراءة الى ثلاثة انواع:

القراءة الجهرية وهي تشكل ضرورة للطفل لانها تلبي متطلبات الحياة سواء عن طريق التحدث مع الاخرين او اقناعهم بوجهة نظره وهي ان كانت سليمة تضفي على الطفل ثقة وتجعله قادرا عن التعبير عما بداخله.

اما القراءة الصامتة وهي تتعلق بالفهم والمعنى، فانا عندما اطلب من الطفل ان يقرأ قطعة قراءة صامتة ثم اسأله بعض الاسئلة عما قرأه، هنا اريد ان اصل الى المعنى والتأويل، وهي تتم في المدرسة كان يلخص هذه القطعة او يضع لها عنوانا مناسبا او يخرج الافكار الرئيسة منها.

لكن اهم هذه الانواع هي القراءة التحليلية او الناقدة وهي ان كانت بعيدة عن الطفل الا انها هامة في المستقبل، وعندما يعجز الطفل في الاجابة عن الاسئلة التي تلي قراءة النص قراءة صامتة فهنا يوجد خطأ ما او عيب ما في قراءة الطفل الصامتة.

مساعدة الطفل على القراءة:

● ويؤكد الدكتور رفقي على ان تمييز النص المقروء يساعد الطفل على عملية القراءة فيقول:

. لكي يقرأ الطفل قراءة عادية وسليمة فلا بد ان تكون مفردات النص في متناول الطفل وفي متناول قدراته العقلية، وان احبب الطفل في القراءة ولا انفره منها بان اقدم له نصا مكتوبا بخط صغير لا يستطيع رؤيته، وان تكون الصفحات في متناول يده ولا تكون كبيرة حتى يستطيع ان يتحكم فيها، ولا بد من تعلم الطفل كيف يجلس للقراءة، وهناك مشكلة يعاني منها اطفالنا وهي انهم تعودوا القراءة باسلوب خاطئ مثل ان يقرأ وهو نائم او في حالة استرخاء، او ينكفئ على الكتاب، وهذه امور خاطئة، فلا بد ان يجلس جلسة سليمة، ولا بد ان يستخدم نظره بطريقة صحيحة، ولا يشير باصابعه تحت الكلمات فاشارة الاصابع تحت الكلمة خطأ شهير وشائع في القراءة عند الاطفال والكبار.

مظاهر القراءة الخاطئة

● ويقول الدكتور رفقي: هناك مظاهر شائعة في القراءة استطيع من خلالها اكتشاف القراءة الخاطئة، منها ان الطفل يقفز على الكلمات بان يقرأ اول كلمة وآخر كلمة في السطر، او يقرأ كلمة ويترك اخرى، او ان يفوت الطفل سطرا في القراءة، او ابدال مواقع الحروف، او ان يخلط الطفل بين الكلمات في الجملة الواحدة، مثلا لو وجد الطفل جملة تقول «اكل الفار القطة» هنا الخطأ ان الطفل بعد القراءة يفسر العبارة المقروءة وفقا لخبرته الحياتية التي تقول ان القطة هي التي تاكل الفار وليس العكس.

البيت واخطاء القراءة

● ويؤكد الدكتور رفقي على دور البيت في اكتساب الطفل مهارة القراءة بشكل سليم قائلا:

. بالطبع فالبيت الذي تنمو فيه قيمة القراءة ويجد امامه القدوة تقرأ وتحب القراءة هذا الطفل سيصبح قارئا جيدا وقراءته ستكون بلا اخطاء، فالبيت الذي فيه قيمة القراءة ستؤثر بالايجاب على الطفل، فهو يجد الكتب ويجد النموذج في الاب او الام فهنا يحب القراءة، ولذلك تجد ان اولاد الاكاديميين او عشاق القراءة او من يمتلكون مكتبة هم اقرب الى القراءة الصحيحة من غيرهم.

التدريب يعالج الاخطاء

● ويحدد الدكتور رفقي بعض التدريبات التي تساعد الطفل على قراءة بلا اخطاء بقوله:

. في رياض الاطفال ندرب الطفل على عملية القراءة سواء جلسة القراءة او استخدام الانامل في قلب الصفحات، او التمييز بين الاشياء المؤتلفة والمختلفة، او التدريب على استخراج رمز معين من النص، او كما يحدث في مجلات الطفل عندما تكون هناك شخصية مختلفة في وسط شخصيات متشابهة هذا تدريب على القراءة، عندما اقدم للطفل نصا واطلب ان يستخرج كلمة ما، هنا يركز على قراءة الكلمة فقط.

وفيما بعد يمكن ان ندربه على التمييز والتخيل البصري والسمعي، بحيث عندما يرى كلمة «مدرسة» يقرأها بسرعة بان يتذكر المخزون السمعي والبصري لديه.

كلمة للمسؤولين

● وفي النهاية يؤكد الدكتور رفقي على دور البيت والمدرسة قائلا:

. البيت والمدرسة لديهما القدرة على اكتشاف هذه الاخطاء، لكن علاج هذه الاخطاء لا يتم الا عن طريق مختصين، وهذا المجال يحتاج الى تدعيم من قبل المسؤولين في بلادنا، من اجل طفل بلا اخطاء في القراءة بشكل ان اهتممنا به اهم عوامل النجاح في المستقبل.

محمد حنفي

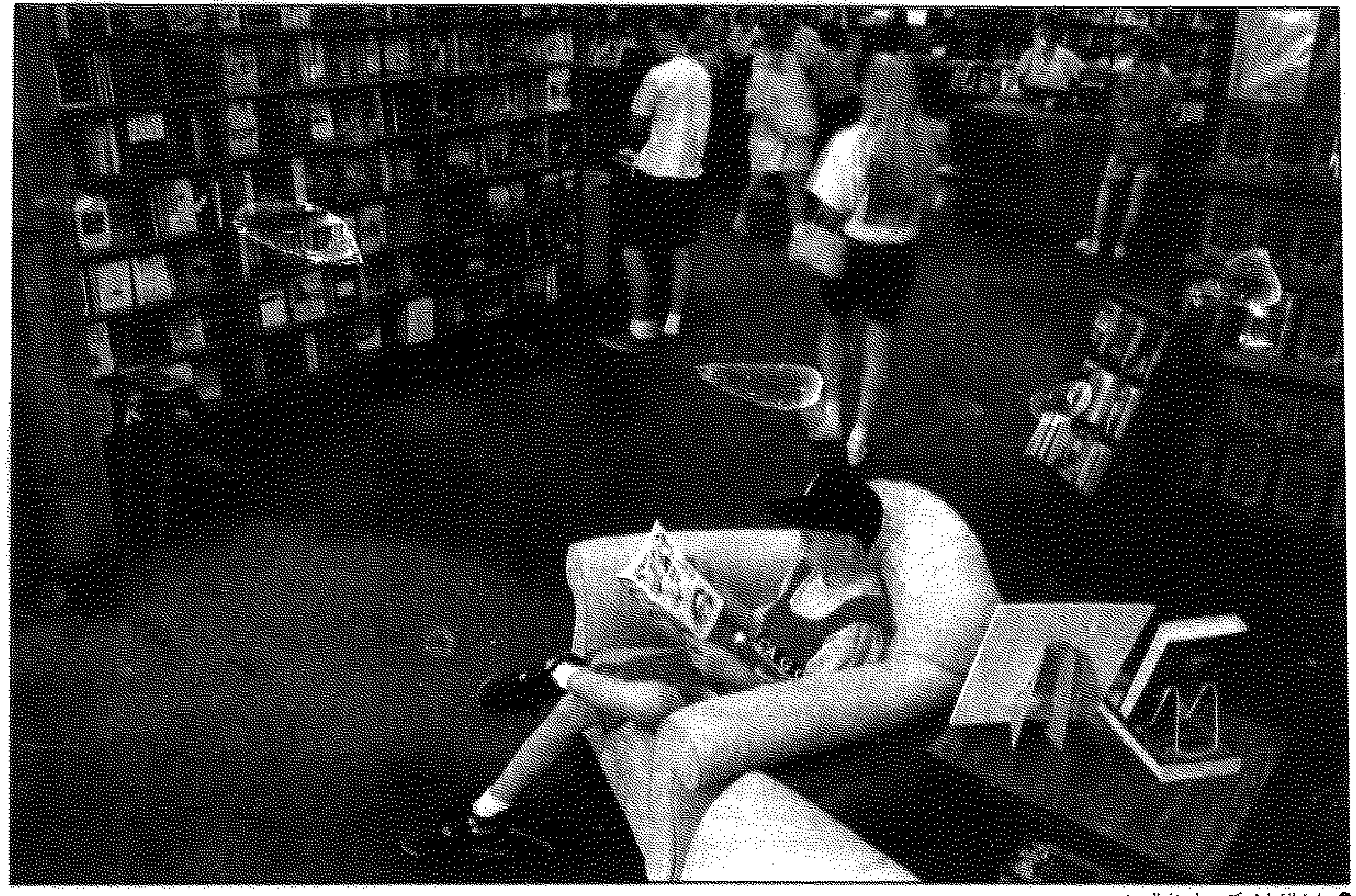

● عادة القراءة يكتسبها منذ الصغر

■ عندما تجد اخطاء في قراءة طفلك فانت امام ظاهرة قد تصبح خطيرة اذا لم يتم علاجها

■ وجود مكتبة في البيت يصنع قارئا جيدا بلا اخطاء

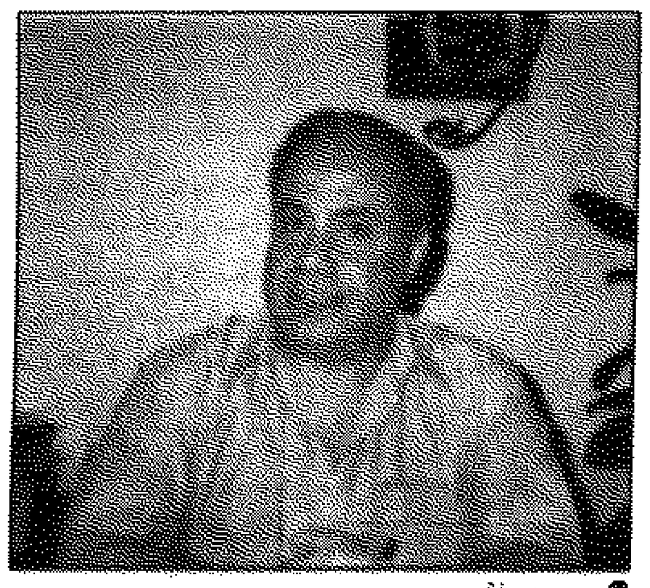

● د. محمد رفقي

■ علاج اخطاء القراءة لا يتم الا عن طريق متخصصين

■ عيوب البصر والنطق والسمع والخجل من اهم اسباب اخطاء القراءة

■ التدريب المستمر على القراءة يعتبر وقاية خيرا من العلاج

ظواهر

الطرق التقليدية لم تعد كافية

النقال والساعة الرقمية.. تكنولوجيا في خدمة «الغش»

● الاخصائي الاجتماعي عادل عبدالعزيز

■ لا بد ان يعرف الطالب العقوبة.. والحرمان افضل الوسائل

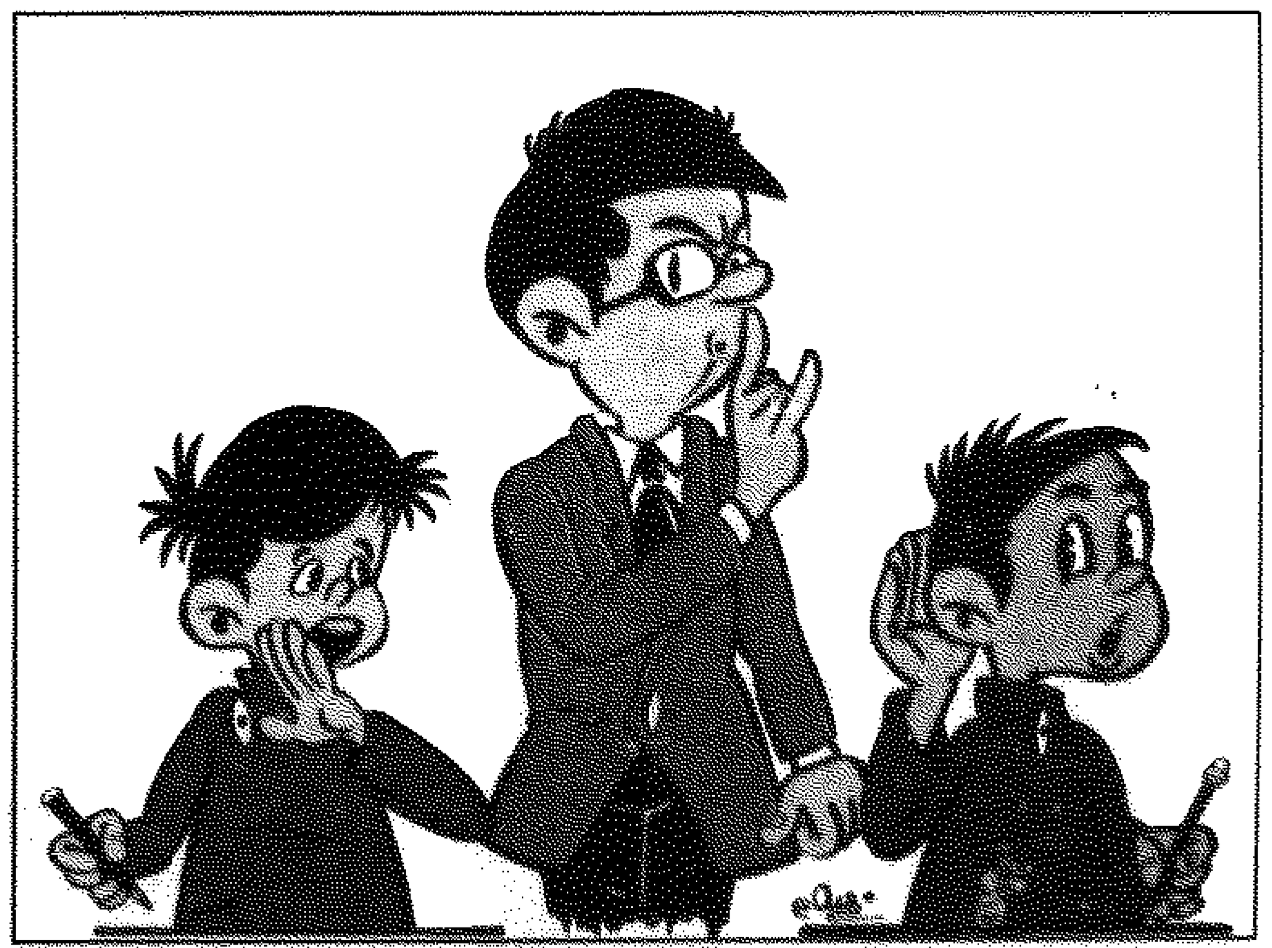

● كيف يواجه المعلم مثل هذه المشكلة؟

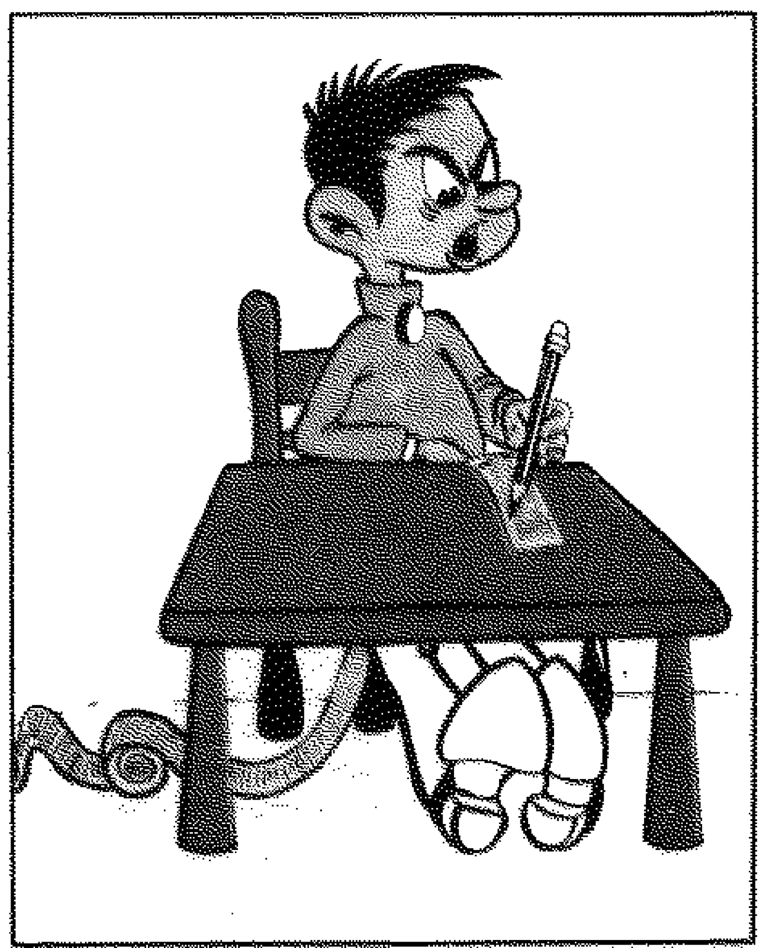

● هل نطلب ورقة الاجابة من التلميذ ونمزقها على الفور عقابا له؟!

مشكلة موسمية تتكرر كل عام، يتوارثها الطلبة والطالبات، واللجوء اليها لا شك سببه اهمال كليهما مراجعة دروسه خاصة في نهاية العام، وكثيرا ما يخسر طالب او طالبة امتحانهما بسبب «البرشامة».

وقبل ان نوجه اللوم والاهانة الى هؤلاء، علينا ان نسأل عن الاسباب والدوافع التي تدفعهم الى اللجوء الى «البرشامة».. هل الاسرة هي السبب، ام الطالب هو المسؤول، ام بسبب المدرسة او المدرسين.

الاخصائي الاجتماعي في منطقة حولي عادل عبدالعزيز، ماذا قال عن الغش وما هي المراحل التي يتخذها الطالب لكي يبتعد عن هذا المرض الخطير؟

اقرأ هذا الحوار

. ما هي اسباب انتشار ظاهرة الغش؟

وما هي الاسباب التي ادت بالطالب الى هذا الطريق؟

● يجب علينا قبل تناول هذه الظاهرة الخطيرة التي استفحلت في مدارسنا وهم في المراحل المهمة والاولى من حياتهم حيث ان له تأثيرا سلبيا فيما بعد في اكتساب العادات السلوكية غير الطيبة كالغش وعدم الامانة وانعدام القدوة الحسنة في حياتهم سواء الروحية او العملية وكما يقول رسولنا الكريم في الحديث الشريف (من غشنا فليس منا).

■ معالجة المشكلة بالعقل افضل الحلول

اساليب الغش

● ما هي اساليب الغش التي يتبعها طلابنا في المدارس؟

. هناك الكثير من الوسائل التي يتخذها الطالب سواء القديمة او الجديدة للغش وقد برزت هذه الظاهرة وتطورت مع مرور السنين.

وقد تكون التكنولوجيا لها يد في ابراز هذه الظاهرة وانتشارها، ففي السابق كانت هناك طرق بدائية لعملية الغش في المدارس وهي قصاصة الورق الصغيرة او الكتابة على المساطر الخشبية من الخلف كما الكتابة على الطاولة او تبادل الاوراق بين الطلبة، وبسبب ازدياد نسبة الغش في مدارسنا في تلك الطرق هناك تشديد من المراقبين على هؤلاء ورفع العقوبات عليهم من الرسوب في المادة الى الفصل من المدرسة، وبهذه الطريقة تجعل هؤلاء الطلبة يفكرون في اللجوء الى طرق جديدة للغش.

فقد بدأ الطلبة يلجأون الى طرق اكثر تقدما مثل الساعات الرقمية واللاسلكي بين شخصين او الآلة الحاسبة حتى وصل الامر الى التلفون النقال.

دور الاسرة

● ولكن اين دور الاسرة في هذه الظاهرة؟

. من اسباب ازدياد عملية الغش عدم استقرار الوالدين وانشغالهم عن ابنائهم وعدم وجود الرقابة المستمرة سواء داخل المنزل او خارجه لذلك يبدأ الطالب في اهمال دراسته وواجباته المنزلية، فذلك يعطي للطالب الاهمال في الدراسة والواجبات ويضع اسلوب الغش في الامتحان سبيلا للنجاح بسبب عدم ثقته في نفسه وقدراته وهذا السلوك سوف يتبعه للاسف حتى بعد خروجه الى الحياة العملية والتعامل مع الآخرين.

اسباب الغش

● اذن لماذا يغش الطالب؟

. سؤال له كثير من الاجابات ومن اهمها:

الحصول على العلامة او الدرجة الكاملة التي انه لا يستطيع الحصول عليها في حالة الاعتماد على نفسه او الاستغناء عن الغش والخوف من الرسوب.

قد تكون المادة صعبة او جامدة او غير مفهومة ويكون الشرح غير كاف.

عدم الاستعداد الكافي للامتحان او الامتحان الصعب.

المناهج طويلة ومكثفة قد تكون السبب او ان مدرس المادة قد يكون مقصرا.

الظروف القاهرة والقاسية حدثت وفرضت على هذا الطالب الاتجاه لهذا السلوك.

كذلك هناك بعض التساهل من قبل المدرسين في التشدد مع هذه الحالات وعدم تطبيق القوانين الرادعة لهم.

بين الخطأ والصواب

● هل يعلم جميع الطلبة او الطالبات بعقوبة الغش؟

. يجب علينا كاولياء امور ومدرسين ان نزود الطلبة بمثل هذه المعلومات وان لا ننفعل ونتوتر عند رؤية طالب سلك هذا السلوك وان لا نمزق ورقة الامتحان حتى لا نخلط بين الغش وما يصاحبه من الانفعال ونعرف بالتالي دوافعه ونوجهه الى عواقب استمراره، حتى يعرف الخطأ والصواب ويكون هذا بداية لشق طريقه نحو النجاح ويجب الا نتسرع في اتخاذ القرارات والاحكام غير المرونة او المتسرعة نحو هؤلاء الطلبة او الطالبات.

ناصر المهلهل

بين العقل والجنون

سيدة لا تتوقف عن تناول الطعام

السيدة ماريون لونسكي سيدة المانية شرهة لدرجة انها لا تستطيع التوقف عن تناول الطعام بمجرد شروعها بذلك الى ان تنفد الصحون والقدور التي امامها، اذ تتحول بعدها الى البراد لتلتهم محتوياته على اختلاف الانواع الموجودة فيه ومن دون تمييز بين المعلبات والفاكهة واصناف الجبن، رغم جميع نصائح الاطباء لها بالابتعاد عن تناول الطعام بكميات كبيرة، وتصر السيدة على التسلل ليلا الى المطبخ لتلتهم ما فيه من طعام وشراب، وكل هدفها في هذه الحياة العمل للحصول على اكبر كمية من الطعام في اقل وقت ممكن.

وللعلم يبلغ وزنها ١٣٥ كيلوغراما فقط!!

انتقام الفئران

بعد التطورات التي طرأت على نوعية الزراعة في «برنت اوك» البريطانية هاجمت اعداد هائلة من الجرذان من نوع «هامستر» القارضة منازل السكان ودخلت المطابخ مخترقة الجدران والارضية، وهي تتكاثر باعداد كبيرة وقد ادى ذلك الى هجر عائلات عديدة لبيوتها، حيث نزحت الى مناطق مجاورة ورغم الاجراءات المتعددة التي تتخذ لمحاربة «الهامستر» فان بعض المواطنين البريطانيين يفضل القتل بواسطة البندقية، ليتأكد ان غريمه لن يبقى على قيد الحياة!!

صاحب اطول لسان في العالم

الاميركي مارك الطالب بجامعة نيويورك والذي يبلغ الحادية والعشرين يُطلق عليه لقب صاحب «اطول لسان في العالم» وهو من الطول بحيث يستطيع لف ما يوجد تحت ذقنه ويسلويه كالافعى وينزله بمستوى حلقه. وقد فاز مارك بلقب صاحب اطول لسان في المسابقة التي اجرتها معه مجلة المحقق الاميركية. وقال مازحا تصور انا استطيع لمس منتصف انفي بطرف لساني ولكني احاول جهدي للوصول الى عيني وامامي عدة سنوات لكي انجح!!

شاب يحمل قلبين

اعلن الدكتور ماريوس بيرنارد جراح القلوب الشهير في مدينة كيب ان الشاب بسول سيزان البالغ من عمره (١٩ عاما) من جنوب افريقيا مصاب بضعف في قلبه، ولا بد له من اجراء عملية لزرع قلب له وقد عثر على قلب شاب توفي حديثا، فنقل الى بسول ووضع جانب قلبه الاصلي والفتى ذو القلبين يمارس حياته اليومية بشكل طبيعي ويستطيع استئناف دراسته!!

« صفحة مخصصة للطيور والحيوانات وعالم الطبيعة، تطير معك في كل الاجواء، وتنتقل في كل الجزر والانواء، من عالم رحب مليء بالغرائب »

اعداد: احمد الحشاش

طبائع

اشتهرت بحرصها على اختزان الطعام للشتاء

السناجب حيوانات طائرة

●● عندما تكون سائرا بهدوء قرب الاشجار والغابات في اوائل الربيع، قد يسعفك الحظ فتسمع اصواتا ناعمة نابحة، ثم ترى فجأة عددا من السناجب الرمادية تقفز من الارض الى شجرة سنديان، وتبدو تلك الشجرة مليئة بالسناجب التي تركض وتقفز في دوائر واسعة بين اغصان الاشجار، وبعد دقيقة او دقيقتين تقفز السناجب في كل الاتجاهات ازواجا في الغالب.

غير انها عادة تعيش منفردة، لكنها تغزو البساتين في مجموعات من اثنين او ثلاثة في وقت واحد.

حول خصائص وطبائع وعادات هذه الحيوانات كان هذا الحوار مع عبدالله حسين البنا ليحدثنا عن السناجب وحياتها في الغابات ●●

● في البداية سألناه ما هي اكثر السناجب انتشارا وما هو اصلها ومسقط رأسها؟

ـ السناجب الرمادية اللون هي الاكثر انتشارا، وبما انها تتنقل في النهار لا في الليل، كما تفعل غالبية الحيوانات اللبونة، فاننا كثيرا ما نستطيع ان نراها، وقد جيء بها في الاصل من اميركا الشمالية كحيوانات اليفة مدللة، ثم فرت من المنازل وتحولت الى حيوانات برية، وهي اكبر حجما واقوى من السناجب الحمراء الجميلة.

وقد تمكنت الرمادية من طرد السناجب الحمراء من مناطق عدة، حيث كانت تعيش فيها، وفي الوقت الحاضر لا توجد السناجب الحمراء، التي تفضل الحياة في غابات الصنوبر، الا في عدد قليل من بلدان اوروبا والشرق.

● فما هو اكل السناجب المفضل لديها؟

ـ السناجب تاكل انواعا كثيرة من الطعام، لكنها تاكل قلوب الصنوبر، وثمار البلوط، والجوز خصوصا وتاكل فروخ النبات الصغيرة الخضراء، واللحاء والفطر الغرابي، وحتى الحشرات ايضا.

● البندق غذاؤه المفضل

● التجوال ليلا والنوم نهارا

● السنجاب الرمادي الاكثر انتشارا

تجلس على مؤخرتها متحسبة للخطر، حتى اذا ظهر لها اي عدو اطلقت صراخا صافرا، ولجأت كلها الى الخندق، وبعد دقائق تعود وتطل برؤوسها لتتاكد من زوال الخطر، وتقضي الشتاء نائمة في خنادقها في «فرش» دافئة انيقة مصنوعة من القش.

● هل هناك انواع اخرى؟

ـ بالطبع هناك انواع كثيرة من هذه المرامط والسناجب الارضية الاميركية ومنها النوع البستاني، لانه يعيش في البساتين عادة، لكنه قد يتسلق الاشجار في بعض الاحيان، ومنها نوع اخر يدعى بكلاب المروج، وهو يعيش في غربي الولايات المتحدة الاميركية، ويحفر خنادق عميقة محكمة ذات حجرات متعددة للنوم ولخزن الطعام، ويبني خارج الخندق تلالا يستخدمها مراكز لرصد الخطر، ثم هناك نوع ثالث اصغر حجما يدعى السنجاب المخطط او «الصيدناني».

وقت في الجو

● وماذا عن سنجاب الفلنجر الطائر؟

ـ في اوستراليا كثير من الحيوانات التي تختلف عن الحيوانات الاخرى الموجودة في مختلف انحاء العالم، ومنها ما يقضي قسما كبيرا من وقته في الجو، وهذه ليست طيور حقا كالعصافير او الخفافيش وليس لها اجنحة تطير بها، وان كانت تستطيع قطع مسافات بعيدة في الجو، وهي تنتمي الى مجموعة من الحيوانات التي تحمل صغارها في جراب وتتظاهر بالموت عندما تتعرض للخطر، والفلنجر الطائر القصير الراس، يدعى عادة بالسنجاب السكري، اي المحب للسكر بسبب حبه للاشياء الحلوة، وطوله نحو ٣٨ سنتمترا وذيله يبلغ نحو نصف جسده او اكثر، ويعيش في رؤوس الاشجار، يقضي يومه نائما في تجويف في الشجرة، ولا يخرج الا في الليل ليقفز طائرا الى راس شجرة اخرى، وله على جانبيه غشاء قوي مغطى بالفرو ممتد من راسه الى ساقيه الخلفيتين.

وعند البدء بالطيران يلقي الفلنجر بجسمه الى الامام ويفتح ساقيه مما يؤدي الى بسط الغشاء بحيث يتحول مظلة جوية، وعند الوصول الى المكان المقصود يرفع هذا الحيوان ذنبه ويحط على قوائمه الاربع مستقيما على جذع شجرة قاطعا بذلك مسافة تبعد نحو ٤٥ مترا من مكان الانطلاق.

ويستخدم ذنبه في انطلاقته في الجو كالآلة الضابطة الموجهة وما يمكن وصفه «بالديركسيون» وعندما ينتقل الفلنجر الطائر من شجرة الى اخرى ينخفض مدى ارتفاعه خلال الطيران، وهكذا فان عليه ان ينتقل الى اعلى الشجرة قبل الطيران اذا شاء القيام بقفزة ثانية، فاذا كانت الاشجار على منحدر جبل تمكن هذا الطائر ان ينتقل بسهولة من شجرة في مكان عال في المنحدر الى اخرى دونها في المنحدر، لكنه يضطر في رحلة العودة الى الانطلاق الى الشجرة التي يقع فيها عشه، اي من مكان ادنى الى مكان اعلى، كما يقوم بجزء من رحلة العودة مشيا على الارض، لكن الغشاء الذي يساعده على الطيران مساعدة مدهشة لا يسهل له امر المشي، ولذلك يقع الفلنجر فريسة سهلة للعدو حين يكون على الارض.

■ تحفر خنادق عميقة
ذات حجرات متعددة
للنوم وللطعام
■ الفلنجر يتظاهر بالموت
عندما يتعرض للخطر

■ السنجاب السكري
يقفز في الهواء
مسافة ٤٥ مترا
■ الرمادية أكثر
انتشارا وأكبر وأقوى

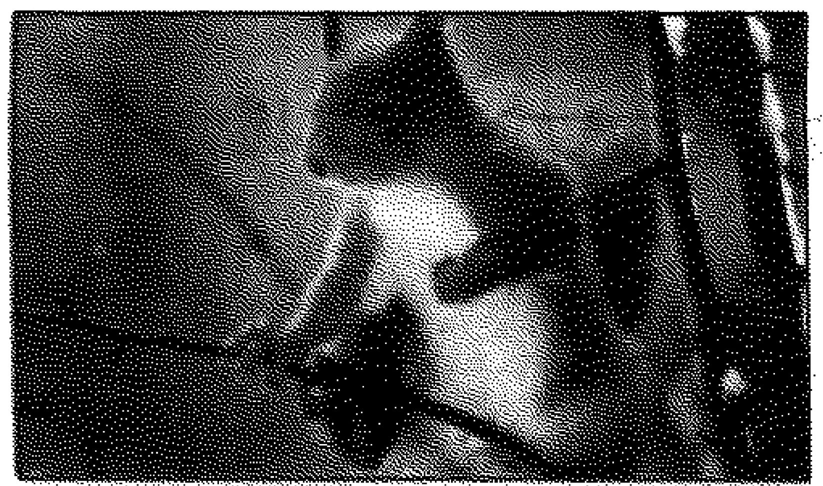

● حذر دائم

بيت في الاعالي

● كيف تبني السناجب اعشاشها وهل تبنيها في اماكن معينة ام عشوائية؟

ـ تبني السناجب اعشاشا مستديرة، غير مرتبة، من قضبان، وتبطنها باوراق شجر يابسة، ولهذه الاعشاش سقوف ومداخل جانبية، وهي تبنى في اعالي الاشجار عند تفرع اغصانها، او في شجرة مجوفة، او في عش سابق لغراب.

وتنام السناجب في اعشاشها وتبقى فيها يومين او ثلاثة ايام، اذا كان الطقس عاصفا او ماطرا، ولكنها لا تقضي الشتاء كله نائمة كالقنافذ، الا في المناطق الشديدة البرودة.

تبني السناجب اعشاشا خاصة لصغارها، واناثها تلد مرتين فقط في السنة في الغالب. اما السناجب الرمادية فقد تلد ثلاث مرات في بعض الاحيان، ويتراوح عدد الصغار بين ثلاثة واربعة، وتكون عمياء بلا فروة، وتبقى الصغار في العش بضعة اسابيع، ثم تبدأ في الخروج منها الى مسافة قصيرة فقط وتعود اليها عندما تتعب.

ويتزايد ابتعادها عن العش يوما بعد يوم الى ان تخرج اخيرا من غير ان تعود، لتبدأ حياة مستقلة بها، وتعرف السناجب بالغريزة، كيف تتسلق الشجر بسبب مخالبها الحادة.

ففي البداية تقفز قفزات قصيرة من غصن الى اخر، لكنها تستطيع، عندما يتم نموها، ان «تسبح» في الهواء من راس شجرة الى راس شجرة اخرى مستخدمة ذنبها المكسو بالريش لحفظ توازنها.

● يقال ان السناجب تختزن الغذاء في فترة الشتاء، فهل هذا صحيح؟

ـ نعم، فالمشهور عن السناجب انها حريصة على اختزان الطعام للشتاء، لكن غالبية ما يعثر عليه المزارعون احيانا مستودعات كبيرة مليئة بالجوز وثمرة البلوط هي من صنع فئران الحقل. فمن عادة السنجاب ان يدفن جوزة واحدة في المرة الواحدة، فهو يهرب بجوزة يعض عليها باسنانه ويحفر بمخالبه الامامية حفرة يدفن فيها الجوزة، ثم يهرب ثانية في الجهة المعاكسة.

وقد ينسى السنجاب اين دفن بعض هذه الجوزات، فتنبت هذه الثمرة شجرة جديدة، وهنالك سناجب صغيرة بحجم الفارة في بعض البلدان المدارية، وهنالك سناجب اخرى بحجم القطة في بلدان اخرى، ثم ان هناك نوعا اخر يمكن ان يطير مسافات كبيرة مثل الفلنجر الطائر.

السناجب الارضية

● لماذا سميت «المرامط» بالسناجب الارضية؟

ـ لقد سميت بذلك لانها تجري على الارض بدلا من تسلق الاشجار، واجسامها اكثر سمنة الى حد ما، وذيولها واذانها وقوائمها اشد قصرا. تعيش في الخنادق في مجموعات كبيرة. ومن عادتها ان

انطوائي بالغريزة

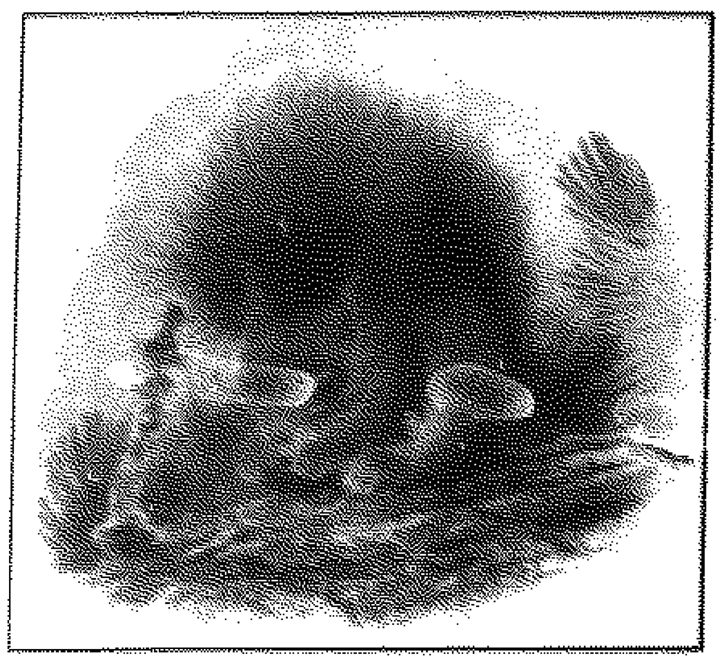

● العمل بانفراد

لما كان الفلنجر الطائر لا يخرج الا في الليل فان رؤيته، حتى ذي الحجم الكبير منه، ليست سهلة. ثم ان الطائر القزم منه لا يرى عادة الا عند قطع الشجرة التي يعشش فيها. على ان مطاردته ممكنة احيانا باستعمال مصباح كهربائي قوي لان عينيه تشعان اذا وقع الضوء عليهما. وبعد ذلك يمكن توجيه النور الى جسمه كله ومتابعته في انتقاله.وهناك حيلة اخرى هي ضرب جذع الشجرة بقفا فاس فاذا كانت الضربات خفيفة اطل الفلنجر برأسه من ثقب في الشجرة ليرى ما يجري، ثم انسحب وعاد الى النوم، لكنه يضطر لمغادرة وكره اذا كانت الضربات قوية الى حد كاف بحيث تمكن مراقبته في الطيران من شجرة الى شجرة.

الانثى تلد وتضع صغيرها في جراب.. كالكنغر

● احد العلماء يصنع قفصا خاصا لولادة انثى الفلنجر

ياكل الفلنجر الطائر الاشياء الحلوة كالنسغ والرحيق والزهور، اضافة الى البراعم والحشرات. ثم ان صغاره تولد كما تولد صغار الكنغر والكوال، اي انها صغيرة جدا ولادتها الى جراب الام.

وهكذا فان الفلنجر الانثى لا تعاني اي مشكلة في تنقله بصغارها حتى تخرج من الجراب بحثا عن طعامها ... صغارها محمولة في جرابها، ولا يمكن ان تسقط واذا ما كبرت وضاق الجراب بها ... على ظهرها.

الفلنجر الطائر الاكبر ... وله اظفار كبيرة وذيل كثيف ولا ... عن ... نومه في اعلاه رمادي ضارب الى السواد ... وقد لوحظ ان الفلنجر الاكبر ... الطيران ان يقطع ٥٤٠ مترا في الجو في ... متتالية.

اسئلة القراء

● خيري يعاني من جراثيم في الوجه والرجيب ماذا افعل؟

ـ يجيب الدكتور محمد رضا اخصائي امراض الدواجن عن هذا السؤال بقوله:

ـ نستطيع القول ان سبب هذه الجراثيم عنه نصيب الطائر فالببغاء الاسترالي وطيور الحب والكناري هي الاكثر تعرضها لها، والحشرة المسببة لها مجهرية مستديرة ولها ارجل قصيرة وغليظة، وتاتي الاصابة غالبا للطيور الصغيرة وهي لا تزال في العش من ابويها.

اذا كانت الاصابة لاتزال في بدايتها يمكن استعمال زيت معدني عادي لدهن الاماكن المصابة يوميا، بحركة دورانية لتثبيت المادة ودخولها، ويجب اعطاء الطائر اغذية خضراء وفيتامينات وكذلك وقائي اعزل الطائر وقم بتطهير القفص والمجاثم والادوات ولا تعده الا بعد شفائه.

سنجاب الذنب الريش

● سنجاب الكسر ...

في غابات اشجار الاكاليبتوس في شرق استراليا يعيش الفلنجر الطائر الاصغر وطوله ١٥ سنتيمترا نصفها ذنب، وغالبا ما يدعى الطائر القزم ليس له غشاء على جانبيه وانما له بدلا من ذلك حاشية من شعر قاس تكفي لحمل جسمه الصغير في الهواء.

وهو يدعى في بعض الاحيان بذي الذنب الريش لوجود صف من الشعر الطويل على طرفي ذنبه.

العاب

السناجب حول العالم

● سناجب ودببة حول العالم

تجني الشركات الكثير من الارباح حيث تسوق للعالم اجمع العابها ودماها والتي تكون عادة باشكال مختلفة من الحيوانات، حيث حازت الدببة بالمركز الاول في عالم الالعاب تليها في المركز الثاني السناجب ثم القطط والكلاب في المركز الثالث.

وقد صنعت الشركات الخاصة بالالعاب النماذج التي تطرح بالسوق والتي تمثل شخصية السنجاب الضاحك والسنجاب الحنون، حيث لاقت الاخيرة استحسانا كبيرا من الاطفال وحتى الكبار، لدرجة ان الطلب عليها كبير وبشكل مستمر، وتدرس احدى الشركات الاميركية حاليا امكانية خلق شخصية كارتونية من السنجاب ليتخذ دور البطل في مسلسلاته الكارتونية ويدخل قلوب الاطفال في كل بيت من بقاع الارض.

لا قرابة مع الارنب

السنجاب من الحيوانات القارضة ذات الاسنان الملائمة خصيصا للقضم والمضغ، وهو موجود في معظم انحاء العالم، يعيش في الاشجار بالدرجة الاولى، ولا نجد المرموط الا في البلدان الشمالية خصوصا، وهو يسكن خنادق يحفرها في الارض كما تفعل الارانب علما بانه لا يمت بصلة قرابة مع الارانب على الرغم من الشبه الواضح بين الارنب وكلاب المروج، بالاضافة الى نوعية الغذاء الذي يتشابه كلاهما به بالاضافة الى الرصد للاخطار المحيطة وطريقة الهروب.

دعوة

هذه الصفحة تهتم بعالم الحيوان والطيور وعاداتها وطبائعها ووقايتها من الامراض وتربيتها السليمة.

فاذا كان لديك عزيزي القارىء اي مشاركة او استفسار فيمكنك ارسالها عبر الفاكس رقم ٤٨١٦٩٢٣ او الاتصال على الهاتف رقم ٤٨١٢٨٢٢ (داخلي ٢٨٠) او اكتب على العنوان البريدي لجريدة «القبس».

مواهب

الليمور يتفوق على الفلنجر قفزا وطيرانا

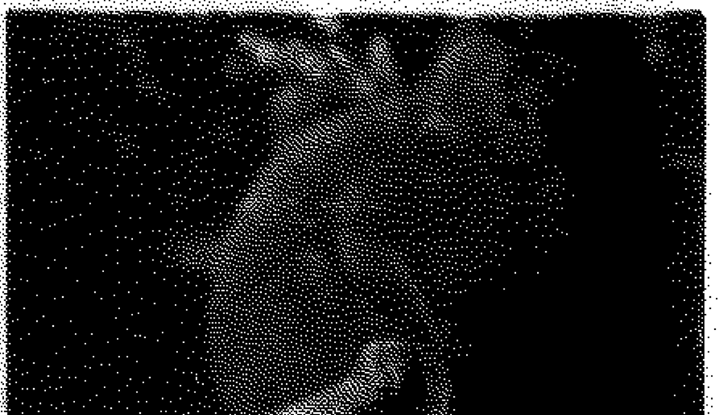

● الليمور ومواهب بالقفز

هناك حيوانات طائرة ايضا كالفلنجر الطائر في انحاء اخرى من العالم ولا سيما في الجنوب الشرقي من اسيا و منها السنجاب الطائر الذي يستطيع ان يقفز نحو ٥٥ مترا او اكثر، ثم ان هناك الليمور او الهبار الطائر وهو اشبه بقرد صغير بحجم الهر الصغير حيث يتفوق على السناجب بالقفز والطيران الطويل من شجرة الى اخرى بعيدة، لما له من قوة عضلات وسرعة في تحديد موقع الهبوط التي قد يفتقر اليها الفلنجر، او اي سنجاب طائر اخر، كما انه قد يشبه بعض الشيء بتكوين المظهر الخارجي للقهر وشكل الايدي وبعض الملامح للسناجب مما يعتقد البعض حين يرونه يقفز من شجرة الى اخرى بانه سنجاب طائر.

مسابقة الاسبوع

● كان سؤال العدد الماضي يدور حول الديناصورات وبالاخص «الستيغوصور» وما اذا كان طوله ٧ امتار او ١٠ امتار؟

والاجابة الصحيحة هي ان طوله ٧ امتار وليس ١٠ امتار وبعد اجراء القرعة فاز الصديق حبيب علي محمد زايد فيرجو الاتصال على هاتف رقم ٤٨١٢٨٢٢ داخلي (٢٨٠) لتحديد موعد لاستلامها.

● اما مسابقة هذا الاسبوع فيدور سؤالها حول السناجب وبالاخص السنجاب السكري وهل اطلق عليه هذا الاسم نسبة لحبه للمواد السكرية ام بسبب تواجده في حقول قصب السكر؟

ترسل الاجابات على فاكس رقم ٤٨١٦٩٢٣ او تسلم باليد الى استعلامات «القبس» مع العلم بان الفائز سيحصل على عصفور كناري مغرد.

وحظا سعيدا للجميع

قصر باكنغهام يطالب وسائل الاعلام بايقاف تكهناتها حول ظروف مقتل ديانا

لندن ـ كونا ـ كشفت صحيفة بريطانية النقاب امس عن نية قصر باكنغهام شن حملة ضد ما تردده وسائل الاعلام المختلفة من تكهنات حول ظروف مقتل اميرة ويلز الراحلة الاميرة ديانا في حادث مروري مروع في العاصمة الفرنسية باريس في اواخر شهر اغسطس الماضي.

وكانت محطة التلفزيون التجارية البريطانية «اي تي في» قد بثت امس الاول برنامجا وثائقيا ومثيرا حول الموضوع في حين ستقوم القناة التلفزيونية الرابعة ببث برنامج جديد حول ظروف وملابسات وفاة الاميرة ديانا.

وقالت صحيفة «ديلي تلغراف» ان قصر باكنغهام سيقوم بالرد على هذين البرنامجين من خلال اصدار طلب الى وسائل الاعلام بايقاف مثل هذه الحملات من اجل نجلي الاميرة الراحلة الاميرين وليام وهاري.

وحاول البرنامج التلفزيوني الذي بثته قناة «اي تي في» الليلة قبل الماضية شرح الحقيقة الكاملة لحادث السيارة الذي اودى بحياة الاميرة مع صديقها دودي الفايد وسائقهما حيث اثار نظرية المؤامرة وطالقة مما زعمه بالادلة الجديدة والمثيرة حول اسباب الحادث.

وكان محمد الفايد وهو صاحب متاجر «هارودز» البريطانية الشهيرة قد صرح بانه واثق بنسبة ٩٩ بالمائة بان كلا من ديانا ودودي كان ضحية لمؤامرة قتل الا ان فريق المحققين الفرنسيين في الحادث يقول انه لا توجد ادلة تشير الى وجود اي مؤامرة.

● ديانا

.. والقاضي الفرنسي يمنع التصوير في جلسة التحقيق حول الحادث

باريس ـ رويترز ـ فرض قاض فرنسي يتولى التحقيق في الحادث الذي راحت ضحيته الاميرة ديانا حظرا على اي نوع من التصوير خلال احدى جلسات التحقيق المقرر عقدها اليوم الجمعة.

وجاء اعلان هذا الحظر الذي اتخذه القاضي ايرف ستيفان من جانب محكمة الاستئناف اليوم الخميس.

واستدعى ستيفان حوالي ٢٠٠ شاهد للمثول في جلسة اليوم في محاولة اخيرة تهدف الى الوقوف على خلاصة الروايات المتناقضة للحادث الذي راحت ضحيته ديانا وصديقها عماد الفايد والسائق الفرنسي هنري بول في ٣١ اغسطس الماضي.

وتهدف جلسة التحقيق هذه الى اجراء مواجهات ومناقشات بين شهود ادلوا بشهادات مختلفة عن الحادث.

وتمثل الجلسة مادة اعلامية هامة حول الحادث الذي يثار حوله كثير من الجدل.

ومن بين من استدعوا للادلاء بالشهادة محمد الفايد والد عماد وتسعة مصورين وممثل لوكالة تصوير يحقق معهم ستيفان عن دورهم في الحادث وعدم مساعدتهم الضحايا عند وقوع الحادث اضافة الى عشرة اشخاص كانوا قرب مكان الحادث لدى وقوعه. اما اسرة ديانا ووالدا السائق المتوفى والحارس تريفور ريس الناجي الوحيد من الحادث فسيمثلهم محاموهم خلال الجلسة.

السل يقاوم المضادات الحيوية في ٣٥ بلدا

واشنطن ـ ا.ف.ب ـ ذكرت دراسة نشرتها مجلة «نيو اينغليند جورنال اوف ميديسين» في عددها الاخير ان تطور مقاومة السل للمضادات الحيوية تاكد في ٣٥ بلدا «مما يحمل على الاعتقاد بان المشكلة تشمل الكرة الارضية».

واظهرت هذه الدراسة التي استمرت ثلاث سنوات (من ١٩٩٤ الى ١٩٩٧) ان ٩.٩ بالمائة من المرضى الذين لم يعالجوا في وقت سابق، ابدوا مقاومة لدواء واحد على الاقل، فيما ابدى ١.٤ بالمائة مقاومة لادوية عدة.

وتبين لدى المرضى الذين تمت معالجتهم خلال شهر على الاقل، ان المقاومة لاحد الادوية الرئيسية المستخدمة لمعالجة السل بلغت ٣٦ بالمائة فيما بلغت مقاومة العلاج المتعدد ١٣ بالمائة.

وفي جميع الحالات، بلغت مقاومة دواء واحد ١٢.٦ بالمائة و٢.٢ بالمائة لادوية عدة.

أحفاد متمردي السفينة باونتي ينفتحون على العالم

الامم المتحدة ـ من انتوني غودمان (رويترز):

ما اسم المستعمرة البريطانية التي يبلغ عدد العمال فيها ثمانية رجال فقط وتبلغ نسبة النمو السكاني فيها اقل من ٠.٦ بالمائة ولا توجد بها بنوك او فنادق وبها متجر تعاوني واحد يفتح ثلاث مرات في الاسبوع فقط.

هذه نقاط تساعد على الحل.. المصدر الرئيسي للدخل هناك هو طوابع البريد. والسكان احفاد متمردون وبولينيزيون.

طبعا الاجابة.. جزيرة بيتكيرن التي تقع بين استراليا واميركا الجنوبية وكانت غير مسكونة الى ان استقر فيها مبعدون متمردون من السفينة الشهيرة باونتي التي كان يقودها القبطان الطاغية الكابتن وليام بلاي في نهاية القرن الثامن عشر.

ورغم موقعها النائي فان بيتكيرن من الاراضي التي تخضع لمراقبة لجنة الامم المتحدة لانهاء الاستعمار. ذكرتها المنظمة الدولية في تقريرها السنوي مع اماكن اخرى مثل سانت هيلينا المنفى الاخير الذي مات فيه نابليون بونابرت، والاكيكوس والجزر العذراء التابعة للولايات المتحدة.

وفي الاونة الاخيرة اصدرت الامم المتحدة ورقة تتضمن معلومات عن بيتكيرن. والطريف ان هذه الجزيرة النائية غير المعروفة تقريبا لها موقع على شبكة المعلومات العالمية «انترنت».

من هنا وهناك

جمجمة تؤدي الى نتائج مختلفة عن نشوء الانسان

لندن ـ رويترز ـ قال علماء ان اكتشاف جمجمة بشرية يقدر عمرها بنحو مليون عام ربما يقدم ادلة جديدة حول كيفية وموعد ظهور الانسان بصورته الحالية.

وعثر ابرنستو اباني من جامعة فلورنسا الايطالية مع فريق من الخبراء الدوليين على الجمجمة في منخفض قرب قرية بويا الاريترية اثناء عمليات بحث ما بين ١٩٩٥ و١٩٩٧.

ولم يعثر على جمجمة بشرية مشابهة يعود تاريخها الى الفترة ما بين ١.٤ مليون و٩٠٠ الف عام من قبل في افريقيا ولهذا فان الاكتشاف الاخير يمكن ان يسد الفجوة عن هذه الحقبة.

وفي مجلة نيتشر العلمية كتب اباني «تمثل العينة الاريترية الفريدة منظورا جديدا حول نشوء الانسان بصورته الحالية».

وتحتوي الجمجمة على صفات وخصائص تثبت ان ملامح الانسان بصورته الحالية بدات في الظهور في افريقيا قبل نحو مليون عام اي بمقدار ٣٠٠ الف سنة قبل التقديرات السابقة.

استفتاء في سويسرا حول الهندسة الوراثية

زيورخ ـ رويترز ـ يدلي السويسريون باصواتهم يوم الاحد المقبل في استفتاء يظهر مدى عمق الانقسام وتباين العواطف احيانا تجاه البحث العلمي.

وتحليل الشواهد يشير الى ان الاستفتاء يعكس جزئيا على الاقل محاولة القاعدة الشعبية ان يكون لها كلمة في صناعة العقاقير.

سيقرر الناخبون ما اذا كان يجب تشديد القيود الصارمة بالفعل على الهندسة الوراثية التي يقول معارضون ان لها تاثيرا بعيد المدى على مستقبل البلاد كمركز للابحاث البيولوجية الطبية.

وموافقة الناخبين على تقييد هذه الابحاث تعني حظر تربية حيوانات التهجين الجيني او نشر نباتات او حبوب في البيئة الطبيعية اجريت لها تعديلات جينية.

وتحت نظام الديموقراطية المباشرة في سويسرا يمكن لاي مجموعة ان تفرض اجراء استفتاء حول اي قضية اذا حصلت على ١٠٠ الف توقيع على عريضة بهذا الشأن.

واظهرت استطلاعات راي حديثة ان نحو ٣٢ بالمائة من الناخبين يعارضون فرض قيود على التهجين الجيني و١٦ بالمائة يؤيدونه و٥٠ بالمائة لم يقرروا بعد.

مشبك شعر نابليون في المزاد

نيويورك ـ ا.ش.ا ـ يعرض في صالة مزاد كريستي بنيويورك «مشبك للشعر» يعتقد انه يخص القائد الفرنسي الشهير نابليون بونابرت كان يستخدمه في منفاه في جزيرة «البا» عام ١٨١٥.

وتشير التقديرات الى ان السعر الذي يمكن ان يباع به هذا «المشبك» يتراوح ما بين الفين وثلاثة الاف دولار اميركي.

ويعد هذا المشبك احد ثلاثمائة قطعة تخص نابليون بونابرت تعرض للبيع في هذا المزاد.

ألعاب والت ديزني على الانترنت

لندن ـ ا.ش.ا ـ انشأت شركة «والت ديزني» الاميركية للترفيه والتسلية اول موقع لها على شبكة الانترنت للمشتركين في اوروبا وذلك بالتعاون مع شركة الاتصالات الايطالية.

ويقدم هذا الموقع الجديد العاب تسلية تنتجها والت ديزني. وسيتاح الاشتراك دون رسوم لفترة محددة ثم تفرض الشركة رسوم اشتراك بعد ذلك.

تأجيل التلفزيون الرقمي في اليابان

طوكيو ـ ا.ش.ا ـ قررت اليابان ارجاء تنفيذ شبكة الارسال التلفزيوني الرقمي حتى عام ٢٠٠٣ بدلا من عام الفين.

وقررت وزارة المواصلات والبريد اليابانية بدء تجارب البث الرقمي عام الفين وذلك بسبب احتجاجات من شركات بث البرامج حول التكلفة الباهظة للتحول من نظام البث الحالي وهو بث «انالوج» الى نظام البث الرقمي الجديد.

وذكر مسؤول ياباني ان تكلفة هذا التحول الى النظام الرقمي يمكن ان تصل الى تريليون ين ياباني (حوالي ٣ ـ ٧ بلايين دولار اميركي).

الرائدة نواك: الى المريخ بلا جنس

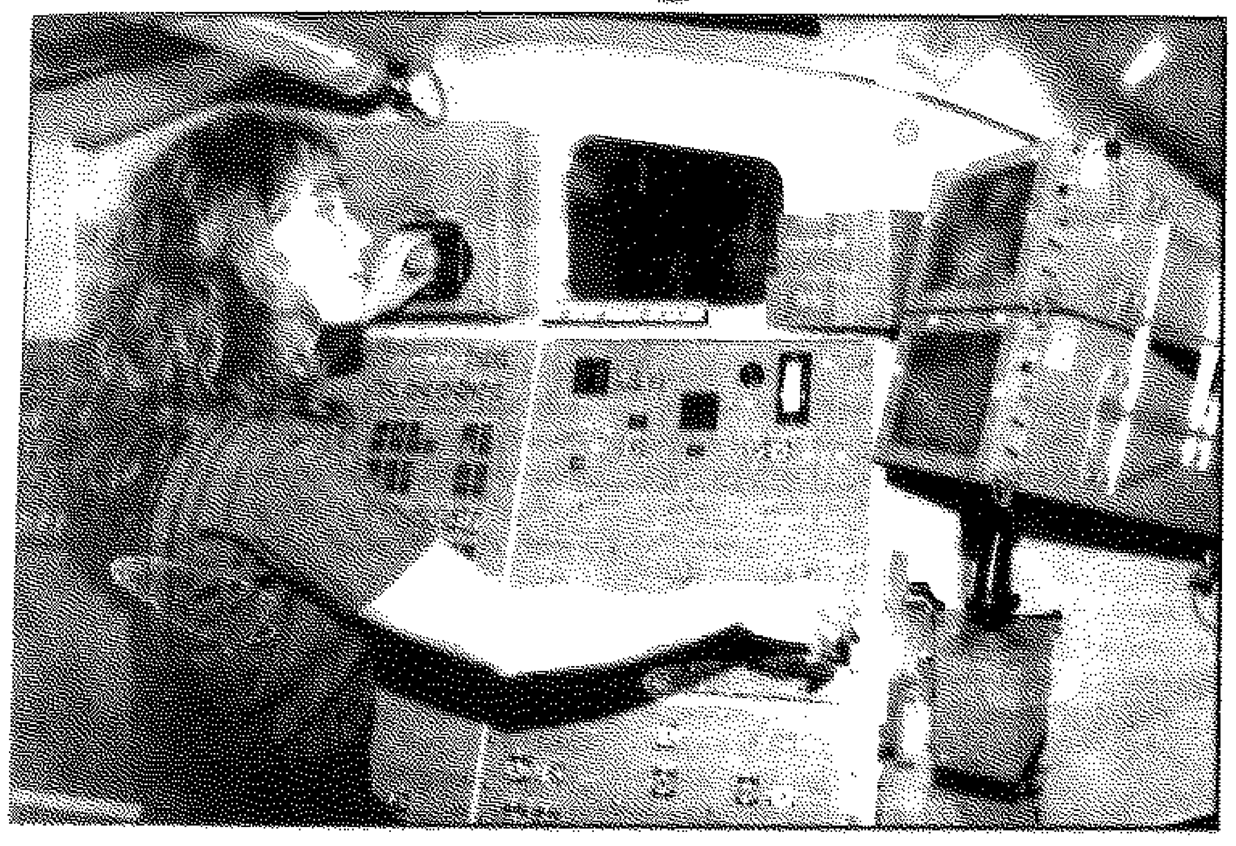

تعتقد رائدة الفضاء الاميركية ليزا نواك ان بوسع طاقم فضائي مختلف من الجنسين ان يطير الى المريخ لمدة الف يوم دونما حاجة الى نشاط جنسي بين افراد الطاقم، لكن آخرين يعتقدون ان من الافضل ان يكون طاقم رواد الفضاء من جنس واحد تجنبا لحدوث مو... بين افراد الطاقم.

الصورة: نواك تعرض مجسما لمركبة فضائية من الداخل (رويترز)

اقفال ثلاثة ارباع متاجر الجنس في نيويورك

نيويورك (الولايات المتحدة) ـ ا.ف.ب ـ ذكر مصدر قضائي ان سلطات نيويورك ربحت دعوى الاستئناف التي قدمها اصحاب متاجر الجنس ودور السينما والمسرح الخلاعية في المدينة طعنا بقرار بلديتها الصادر قبل عامين والقاضي بقفل ثلاثة ارباع هذه المؤسسات.

وايدت محكمة استئناف اتحادية قرار بلدية المدينة اجبار هذه المؤسسات على ان تكون المسافة بين كل منها والاخرى نحو ١٧٠ مترا وعلى ان تكون بعيدة عن المدارس والكنائس.

وقال رئيس البلدية رودولف جولياني في مؤتمره الصحفي اليومي «سنطبق (هذا القرار) باسرع ما يمكن».

واضاف «عندما تفتح محال الادوات الجنسية في مكان ما، تموت التجارة المحترمة».

ولاحظ ان هذه المتاجر تؤدي الى «تدمير المطاعم ومحال بيع السكاكر».

واشارت تقديرات البلدية والمدافعين عن متاجر الجنس ان القرار سيؤدي الى قفل ١٥٠ من اصل هذه المتاجر البالغ عددها ١٧٧.

واعلن اصحاب المؤسسات ذات الطابع الخلاعي وموظفوها وزبائنها عزمهم على اللجوء الى المحكمة العليا للولايات المتحدة لفسخ قرار محكمة الاستئناف، معتبرين يشكل مسا بحرية التعبير.

لكن المراقبين استبعدوا ان تقبل المحكمة العليا بالنظر قرار بلدي ايدته محاكم عدة في العامين الاخيرين.

مذنبان يدخلان مجال الشمس وانبعاث غازات منها

واشنطن ـ رويترز ـ قالت ادارة الفضاء والطيران الاميركية (ناسا) ان مذنبين ارتطما بالشمس هذا الاسبوع وانه بعد الارتطام الثاني اطلقت الشمس كتلة من الغازات الشمسية.

وقالت ناسا في بيان (الاربعاء) انه ربما لا توجد علاقة بين دخول المذنبين المجال الشمسي، وانبعاث الغازات الا ان دخول المذنبين مجال الشمسي على التوالي بهذه السرعة امر نادر الحدوث.

وتم تصوير الظاهرتين النادرتين.

ورصد المرصد الشمسي التابع لناسا منذ قمل سنتين مذنبات تدخل المجال الشمسي لكن الوقت بينهما لم يكن متقاربا الى هذا الحد.

ودخل اول مذنب مجال الشمس في الاول من يونيو الجاري بينما دخل المذنب الثاني المجال في الثاني من الشهر نفسه وبدأ انبعاث الغازات في الثاني من هذا الشهر ايضا وكان اتجاه الغازات الشمسية بعيدا عن الارض كما انه لا يمثل خطرا على الارض او على رواد الفضاء في المحطة المدارية مير.

● الصورة التي وزعتها ناسا حول دخول المذنبين مجال الشمس

التقويم الفلكي لشهر يونيو ١٩٩٨

اولا: المواسم والمنازل والانواء:

- يستمر فصل الربيع حتى ٢١ يونيو.
- يستمر موسم الثريا حتى ١٩ يونيو.
- ٧ يونيو البوارح (مربعانية الصيف).
- ١٣ يونيو تشاهد الثريا.
- ٧ يونيو طلوع منزلة الثريا في برج الثور وهي المنزلة الثالثة من منازل القمر وتستمر لمدة ١٣ يوما.
- ٢٠ يونيو طلوع منزلة الدبران في برج الثور وهي المنزلة الرابعة من منازل القمر وتستمر لمدة ١٣ يوما.
- ٢٠ يونيو دخول موسم التوبيع ويستمر لمدة ١٣ يوما حتى ٢ يوليو.
- ٢٢ يونيو دخول فصل الصيف ويستمر لمدة ٩٣ يوما حتى ٢٢ سبتمبر.

اعداد: الباحث الفلكي
عادل حسن محمد

ثانيا: الظواهر والاقترانات اليومية:

اليوم	الساعة	الظاهرة
١٠	١٠	عطارد في الاقتران العلوي مع الشمس
١٧	١٤	يقترن المشتري مع القمر ٨.٠ درجة شماله.
١٩	٢٣	يقترن زحل مع القمر درجتين شماله.
٢١	١٧	الانقلاب الصيفي
٢١	١٧	تقترن الزهرة مع القمر ٣ درجات شماله.
٢٢	١٧	يقترن نجم الدبران مع القمر ٤.٠ درجة جنوبه.
٢٥	١٦	يقترن عطارد مع القمر ٥ درجات شماله.

ثالثا: حالات القمر:

اليوم	الساعة	الظاهرة
٢	٠٥	القمر ربع اول
٥	٠٣	القمر في الاوج (ابعد مسافة عن الارض)
١٠	٠٧	القمر بدر
١٧	١٤	القمر ربع اخير
٢٠	٢٠	القمر في الحضيض (اقرب مسافة للارض)
٢٤	٠٧	ولادة القمر للشهر القمري الجديد ربيع الاول

رابعا: الشهب والنيازك المتوقع دخولها جو الارض:

التاريخ	اسم الشهب	المجموعة	عدد الشهب بالساعة
٩ يونيو	حوائيات	مجموعة الحواء	٥
١٩ يونيو	حوائيات	مجموعة الحواء	٥

خامسا: مشاهدة الكواكب

الكوكب	وقت المشاهدة	الموقع
عطارد	يشاهد مساء ابتداء من ١٨ يونيو	الثور
الزهرة	يشاهد صباحا طيلة الشهر	الحمل
المريخ	لا يشاهد طيلة الشهر (مستتر)	الثور
المشتري	يشاهد صباحا طيلة الشهر	الحوت
زحل	يشاهد صباحا طيلة الشهر	الحوت

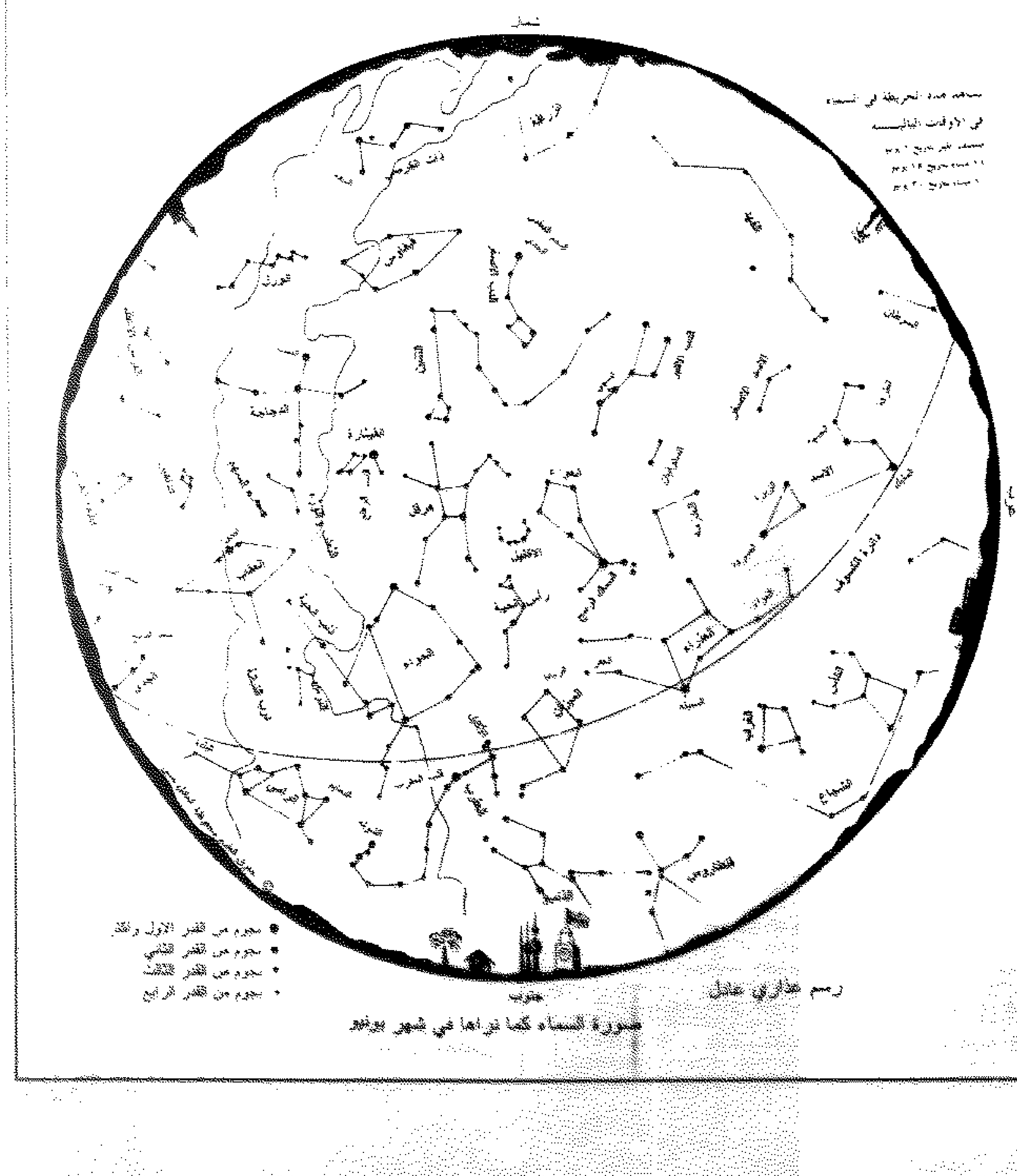

صورة السماء كما تراها في شهر يونيو

قصر باكنغهام يطالب وسائل الاعلام بايقاف تكهناتها حول ظروف مقتل ديانا

لندن - كونا - كشفت صحيفة بريطانية النقاب امس عن نية قصر باكنغهام شن حملة ضد ما تردده وسائل الاعلام المختلفة من تكهنات حول ظروف مقتل اميرة ويلز الراحلة الاميرة ديانا في حادث سير مروع في العاصمة الفرنسية باريس في اواخر شهر اغسطس الماضي.

وكانت محطة التلفزيون التجارية البريطانية «اي تي في» قد بثت امس الاول برنامجا وثائقيا وحواريا حول الموضوع في حين ستقوم القناة التلفزيونية الرابعة ببث برنامج جديد حول ظروف وملابسات وفاة الاميرة ديانا.

وقالت صحيفة «ديلي تلغراف» ان قصر باكنغهام سيقوم بالرد على هذين البرنامجين من خلال اصدار طلب الى وسائل الاعلام بايقاف مثل هذه الحملات من اجل نجلي الاميرة الراحلة الاميرين ويليام وهاري.

وحاول البرنامج التلفزيوني الذي بثته قناة «اي تي في» الليلة قبل الماضية شرح الحقيقة الكاملة لحادث السيارة الذي اودى بحياة الاميرة مع صديقها دودي الفايد وسائقهما حيث اثار نظرية المؤامرة وطاقة مما زعمه بالادلة الجديدة والمثيرة حول اسباب الحادث.

وكان محمد الفايد وهو صاحب متاجر «هارودز» البريطانية الشهيرة قد صرح بانه واثق بنسبة ٩٩ بالمائة بان كلا من ديانا ودودي كان ضحية لمؤامرة قتل الا ان فريق المحققين الفرنسيين في الحادث يقول انه لا توجد ادلة تشير الى وجود اي مؤامرة.

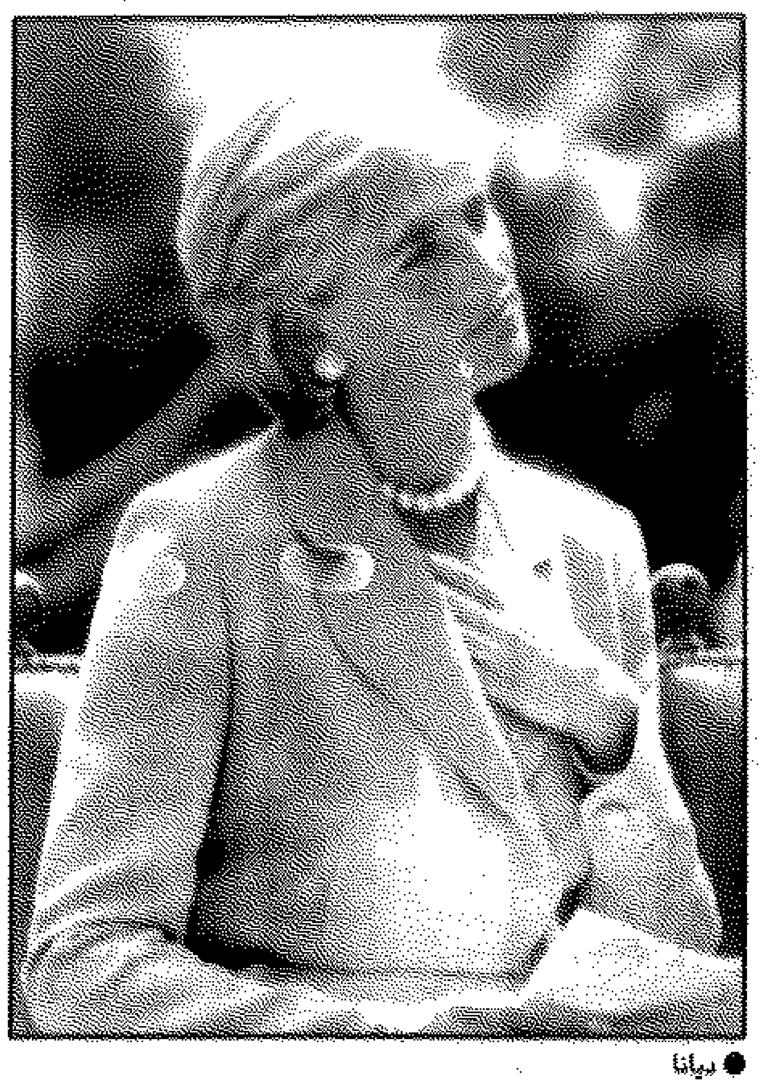

● ديانا

.. والقاضي الفرنسي يمنع التصوير في جلسة التحقيق حول الحادث

باريس - رويترز - فرض قاض فرنسي يتولى التحقيق في الحادث الذي راحت ضحيته الاميرة ديانا حظرا على اي نوع من التصوير خلال احدى جلسات التحقيق المقرر عقدها اليوم الجمعة.

وجاء اعلان هذا الحظر الذي اتخذه القاضي ايرف ستيفان من جانب محكمة الاستئناف اليوم الخميس.

واستدعى ستيفان حوالي ٢٠٠ شاهد للمثول في جلسة اليوم في محاولة اخيرة تهدف الى الوقوف على خلاصة الروايات المتناقضة للحادث الذي راحت ضحيته ديانا وصديقها عماد الفايد والسائق الفرنسي هنري بول في ٣١ اغسطس الماضي.

وتهدف جلسة التحقيق هذه الى اجراء مواجهات ومناقشات بين شهود ادلوا بشهادات مختلفة عن الحادث.

وتمثل الجلسة مادة اعلامية هامة حول الحادث الذي يثار حوله كثير من الجدل.

ومن بين من استدعوا للادلاء بالشهادة محمد الفايد والد عماد وتسعة مصورين وممثل لوكالة تصوير يحقق معهم ستيفان عن دورهم في الحادث وعدم مساعدتهم الضحايا عند وقوع الحادث اضافة الى عشرة اشخاص كانوا قرب مكان الحادث لدى وقوعه. اما اسرة ديانا ووالدا السائق المتوفي والحارس تريفور ريس الناجي الوحيد من الحادث فسيمثلهم محاموهم خلال الجلسة.

السل يقاوم المضادات الحيوية في ٣٥ بلدا

واشنطن - ا.ف.ب - ذكرت دراسة نشرتها مجلة «نيو اينغليند جورنال اوف ميديسين» في عددها الاخير ان تطور مقاومة السل للمضادات الحيوية تاكد في ٣٥ بلدا «مما يحمل على الاعتقاد بان المشكلة تشمل الكرة الارضية».

واظهرت هذه الدراسة التي استمرت ثلاث سنوات (من ١٩٩٤ الى ١٩٩٧) ان ٩,٩ بالمائة من المرضى الذين لم يعالجوا في وقت سابق، ابدوا مقاومة لدواء واحد على الاقل، فيما ابدى ١,٤ بالمائة مقاومة لادوية عدة.

وتبين لدى المرضى الذين تمت معالجتهم خلال شهر على الاقل، ان المقاومة لاحد الادوية الرئيسية المستخدمة لمعالجة السل بلغت ٣٦ بالمائة فيما بلغت مقاومة العلاج المتعدد ١٣ بالمائة.

وفي جميع الحالات، بلغت مقاومة دواء واحد ١٢,٦ بالمائة و٢,٢ بالمائة لادوية عدة.

أحفاد متمردي السفينة باونتي ينفتحون على العالم

الامم المتحدة - من انتوني غودمان (رويترز):

ما اسم المستعمرة البريطانية التي يبلغ عدد العمال فيها ثمانية رجال فقط وتبلغ نسبة النمو السكاني فيها اقل من ٠,٦ بالمائة ولا توجد بها بنوك او فنادق وبها متجر تعاوني واحد يفتح ثلاث مرات في الاسبوع فقط.

هذه نقاط تساعد على الحل.. المصدر الرئيسي للدخل هناك هو طوابع البريد. والسكان احفاد متمردون وبولينيزيون.

فلنعا الاجابة.. جزيرة بيتكيرن التي تقع بين استراليا واميركا الجنوبية وكانت غير مسكونة الى ان استقر فيها مبعدون متمردون من السفينة الشهيرة باونتي التي كان يقودها القبطان الطاغية الكابتن وليام بلاي في نهاية القرن الثامن عشر.

ورغم موقعها النائي فان بيتكيرن من الاراضي التي تخضع لمراقبة لجنة الامم المتحدة لانهاء الاستعمار. ذكرتها المنظمة الدولية في تقريرها السنوي مع اماكن اخرى مثل سانت هيلينا المنفى الاخير الذي مات فيه نابوليون بونابرت، والاكيكوس والجزر العذراء التابعة للولايات المتحدة.

وفي الاونة الاخيرة اصدرت الامم المتحدة ورقة تتضمن معلومات عن بيتكيرن. والطريف ان هذه الجزيرة النائية غير المعروفة تقريبا لها موقع على شبكة المعلومات العالمية «انترنت».

من هنا وهناك

جمجمة تؤدي الى نتائج مختلفة عن نشوء الانسان

لندن - رويترز - قال علماء ان اكتشاف جمجمة بشرية يقدر عمرها بنحو مليون عام ربما يقدم ادلة جديدة حول كيفية وموعد ظهور الانسان بصورته الحالية.

وعثر ايرنستو اباتي من جامعة فلورنسا الايطالية مع فريق من الخبراء الدوليين على الجمجمة في منخفض قرب قرية بويا الاريترية اثناء عمليات بحث ما بين ١٩٩٥ و١٩٩٧.

ولم يعثر على جمجمة بشرية مشابهة يعود تاريخها الى الفترة ما بين ١,٤ مليون و٦٠٠ الف عام من قبل في افريقيا ولهذا فان الاكتشاف الاخير يمكن ان يسد الفجوة عن هذه الحقبة.

وفي مجلة نيتشر العلمية كتب اباتي «تمثل العينة الاريترية الفريدة منظورا جديدا حول نشوء الانسان بصورته الحالية».

وتحتوي الجمجمة على صفات وخصائص تثبت ان ملامح الانسان بصورته الحالية بدات في الظهور في افريقيا قبل نحو مليون عام اي بمقدار ٣٠٠ الف سنة قبل التقديرات السابقة.

استفتاء في سويسرا حول الهندسة الوراثية

زيورخ - رويترز - يدلي السويسريون باصواتهم يوم الاحد المقبل في استفتاء يظهر مدى عمق الانقسام وتباين العواطف احيانا تجاه البحث العلمي.

وتحليل الشواهد يشير الى ان الاستفتاء يعكس جزئيا على الاقل محاولة القاعدة الشعبية ان يكون لها كلمة في صناعة العقاقير.

سيقرر الناخبون ما اذا كان يجب تشديد القيود الصارمة بالفعل على الهندسة الوراثية التي يقول معارضون ان لها تاثيرا بعيد المدى على مستقبل البلاد كمركز للابحاث البيولوجية الطبية.

وموافقة الناخبين على تقييد هذه الابحاث تعني حظر تربية حيوانات التهجين الجيني او نشر نباتات او حبوب في البيئة الطبيعية اجريت لها تعديلات جينية.

وتحت نظام الديموقراطية المباشرة في سويسرا يمكن لاي مجموعة ان تفرض اجراء استفتاء حول اي قضية اذا حصلت على ١٠٠ الف توقيع على عريضة بهذا الشأن.

واظهرت استطلاعات راي حديثة ان نحو ٣٢ بالمائة من الناخبين يعارضون فرض قيود على التهجين الجيني و١٦ بالمائة يؤيدونه و٥٠ بالمائة لم يقرروا بعد.

مشبك شعر نابليون في المزاد

نيويورك - ا.ش.ا - يعرض في صالة مزاد كريستي بنيويورك «مشبك للشعر» يعتقد انه يخص القائد الفرنسي الشهير نابليون بونابرت كان يستخدمه في منفاه في جزيرة «البا» عام ١٨١٥.

وتشير التقديرات الى ان السعر الذي يمكن ان يباع به هذا «المشبك» يتراوح ما بين الفين وثلاثة الاف دولار اميركي.

ويعد هذا المشبك احد ثلاثمائة قطعة تخص نابليون بونابرت تعرض للبيع في هذا المزاد.

ألعاب والت ديزني على الانترنت

لندن - ا.ش.ا - انشات شركة «والت ديزني» الاميركية للترفيه والتسلية اول موقع لها على شبكة الانترنت للمشتركين في اوروبا وذلك بالتعاون مع شركة الاتصالات الايطالية.

ويقدم هذا الموقع الجديد العاب تسلية تنتجها والت ديزني، وسيتاح الاشتراك دون رسوم لفترة محددة ثم تفرض الشركة رسوم اشتراك بعد ذلك.

تأجيل التلفزيون الرقمي في اليابان

طوكيو - ا.ش.ا - قررت اليابان ارجاء تنفيذ شبكة الارسال التلفزيوني الرقمي حتى عام ٢٠٠٣ بدلا من عام الفين.

وقررت وزارة المواصلات والبريد اليابانية بدء تجارب البث الرقمي عام الفين وذلك بسبب احتجاجات من شركات بث البرامج حول التكلفة الباهظة للتحول من نظام البث الحالي وهو بث «انالوج» الى نظام البث الرقمي الجديد.

وذكر مسؤول ياباني ان تكلفة هذا التحول الى النظام الرقمي يمكن ان تصل الى تريليون ين ياباني (حوالي ٣ ٧ بلايين دولار اميركي).

الرائدة نواك: الى المريخ بلا جنس

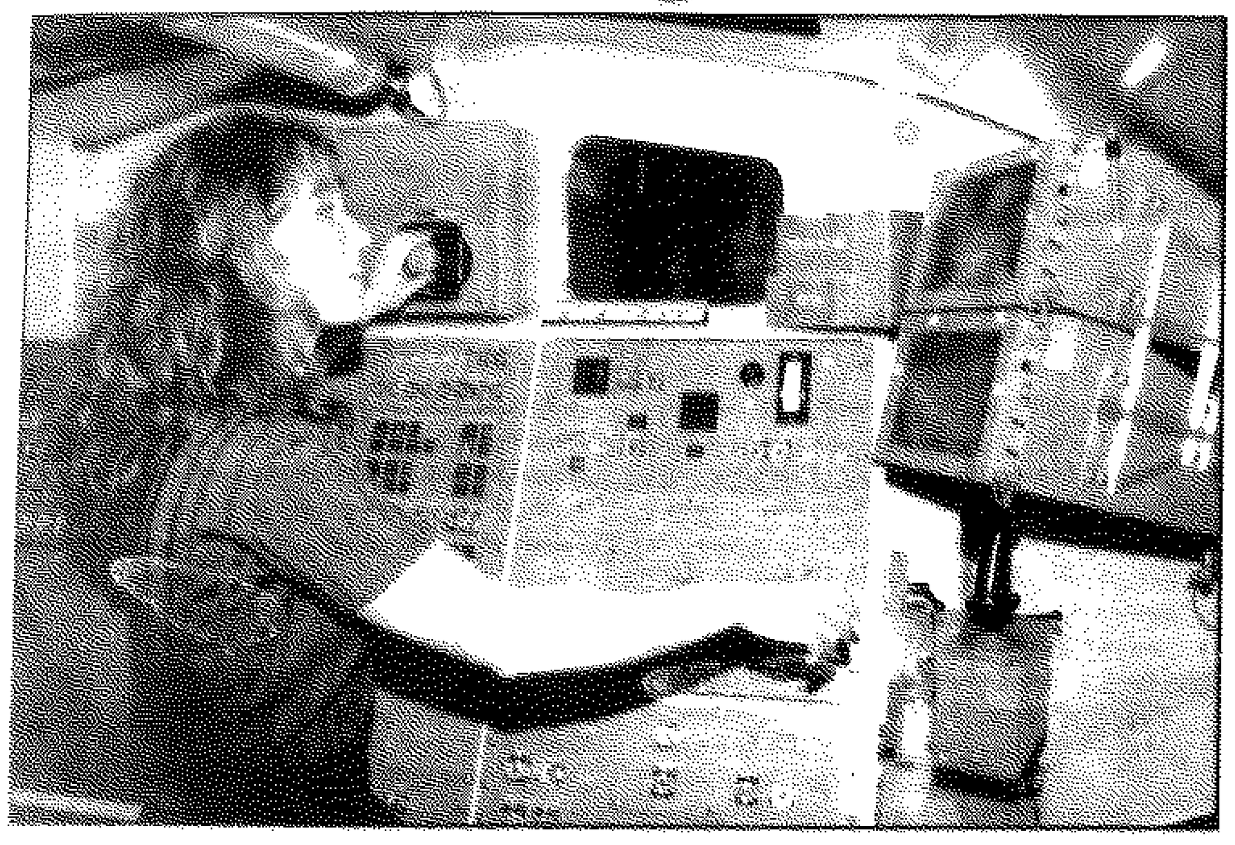

تعتقد رائدة الفضاء الاميركية ليزا نواك ان بوسع طاقم فضائي مختلف من الجنسين ان يطير الى المريخ لمدة الف يوم بدونما حاجة الى نشاط جنسي بين افراد الطاقم، لكن اخرين يعتقدون ان من الافضل ان يكون طاقم رواد الفضاء من جنس واحد تجنبا لحدوث مو... بين افراد الطاقم.

الصورة: نواك تعرض مجسما لمركبة فضائية من الداخل (رويترز)

اقفال ثلاثة ارباع متاجر الجنس في نيويورك

نيويورك (الولايات المتحدة) - ا.ف.ب - ذكر مصدر قضائي ان سلطات نيويورك ربحت دعوى الاستئناف التي قدمها اصحاب متاجر الجنس ودور السينما والمسرح الخلاعية في المدينة طعنا بقرار بلديتها الصادر قبل عامين والقاضي بقفل ثلاثة ارباع هذه المؤسسات.

وايدت محكمة استئناف اتحادية قرار بلدية المدينة اجبار هذه المؤسسات على ان تكون المسافة بين كل منها والاخرى نحو ١٧٠ مترا وعلى ان تكون بعيدة عن المدارس والكنائس.

وقال رئيس البلدية رودولف جولياني في مؤتمره الصحفي اليومي «سنطبق (هذا القرار) باسرع ما يمكن».

واضاف «عندما تفتح محال الابوات الجنسية في مكان ما، تموت التجارة المحترمة».

ولاحظ ان هذه المتاجر تؤدي الى «تدمير المطاعم ومحال بيع السكاكر».

واشارت تقديرات البلدية والمدافعين عن متاجر الجنس ان القرار سيؤدي الى قفل ١٥٠ من اصل هذه المتاجر البالغ عددها ١٧٧.

واعلن اصحاب المؤسسات ذات الطابع الخلاعي وموظفوها وزبائنها عزمهم على اللجوء الى المحكمة العليا للولايات المتحدة لفسخ قرار محكمة الاستئناف معتبرين انه يشكل مسا بحرية التعبير.

لكن المراقبين استبعدوا ان تقبل المحكمة العليا بالنظر في قرار بلدي ايدته محاكم عدة في العامين الاخيرين.

مذنبان يدخلان مجال الشمس وانبعاث غازات منها

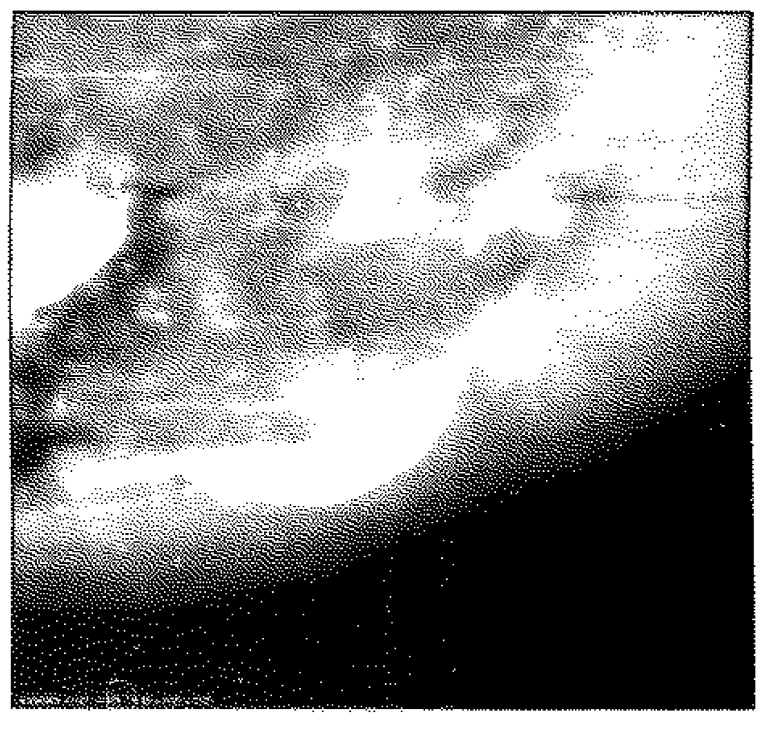

● الصورة التي وزعتها ناسا حول دخول المذنبين مجال الشمس

واشنطن - رويترز - قالت ادارة الفضاء والطيران الاميركية (ناسا) ان مذنبين ارتطما بالشمس هذا الاسبوع وانه بعد الارتطام الثاني اطلقت الشمس كتلة من الغازات الشمسية.

وقالت ناسا في بيان «الارتطام» انه ربما لا توجد علاقة بين دخول المذنبين المجال الشمسي وانبعاث الغازات الا ان دخول المذنبين مجال الشمسي على التوالي بهذه السرعة امر نادر الحدوث.

وتم تصوير الظاهرتين النادرتين.

ورصد المرصد الشمسي التابع لناسا من قبل مذنبات تدخل المجال الشمسي لكن الوقت بينها لم يكن متقاربا الى هذا الحد.

ودخل اول مذنب مجال الشمس في الاول من يونيو الجاري بينما دخل المذنب الثاني المجال في الثاني من الشهر نفسه وبدا انبعاث الغازات في الثاني من هذا الشهر ايضا وكان اتجاه الغازات الشمسية بعيدا عن الارض كما انه لا يمثل خطرا على الارض او على رواد الفضاء في المحطة المدارية مير.

التقويم الفلكي لشهر يونيو ١٩٩٨

اولا: المواسم والمنازل والانواء:

* يستمر فصل الربيع حتى ٢١ يونيو.
* يستمر موسم الثريا حتى ١٩ يونيو.
* ٧ يونيو البوارح (مربعانية الصيف).
* ١٣ يونيو تشاهد الثريا.
* ٧ يونيو طلوع منزلة الثريا في برج الثور وهي المنزلة الثالثة من منازل القمر وتستمر لمدة ١٣ يوما.
* ٢٠ يونيو طلوع منزلة الدبران في برج الثور وهي المنزلة الرابعة من منازل القمر وتستمر لمدة ١٣ يوما.
* ٢٠ يونيو دخول موسم التويبع ويستمر لمدة ١٣ يوما حتى ٢ يوليو.
* ٢٢ يونيو دخول فصل الصيف ويستمر لمدة ٩٣ يوما حتى ٢٢ سبتمبر.

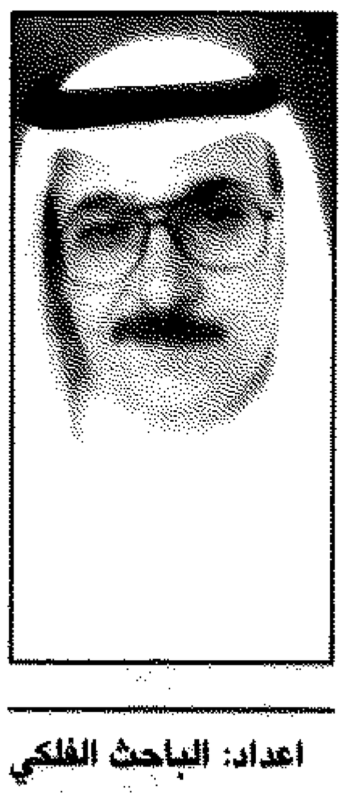

اعداد: الباحث الفلكي

عادل حسن محمد

ثانيا: الظواهر والاقترانات اليومية:

اليوم	الساعة	الظاهرة
١٠	١٠	عطارد في الاقتران العلوي مع الشمس
١٧	١٤	يقترن المشتري مع القمر ٨,٠ درجة شماله.
١٩	٢٣	يقترن زحل مع القمر درجتين شماله.
٢١	١٧	الانقلاب الصيفي
٢١	١٧	تقترن الزهرة مع القمر ٣ درجات شماله.
٢٢	١٧	يقترن نجم الدبران مع القمر ٠,٤ درجة جنوبه.
٢٥	١٦	يقترن عطارد مع القمر ٥ درجات شماله.

ثالثا: حالات القمر:

اليوم	الساعة	الظاهرة
٢	٠٥	القمر ربع اول
٥	٠٣	القمر في الاوج (ابعد مسافة عن الارض)
١٠	٠٧	القمر بدر
١٧	١٤	القمر ربع اخير
٢٠	٢٠	القمر في الحضيض (اقرب مسافة للارض)
٢٤	٠٧	ولادة القمر للشهر القمري الجديد ربيع الاول

رابعا: الشهب والنيازك المتوقع دخولها جو الارض:

التاريخ	اسم الشهب	المجموعة	عدد الشهب بالساعة
٩ يونيو	حوائيات	مجموعة الحواء	٥
١٩ يونيو	حوائيات	مجموعة الحواء	٥

خامسا: مشاهدة الكواكب

الكوكب	وقت المشاهدة	الموقع
عطارد	يشاهد مساء ابتداء من ١٨ يونيو	الثور
الزهرة	يشاهد صباحا طيلة الشهر	الحمل
المريخ	لا يشاهد طيلة الشهر (مستتر)	الثور
المشتري	يشاهد صباحا طيلة الشهر	الحوت
زحل	يشاهد صباحا طيلة الشهر	الحوت

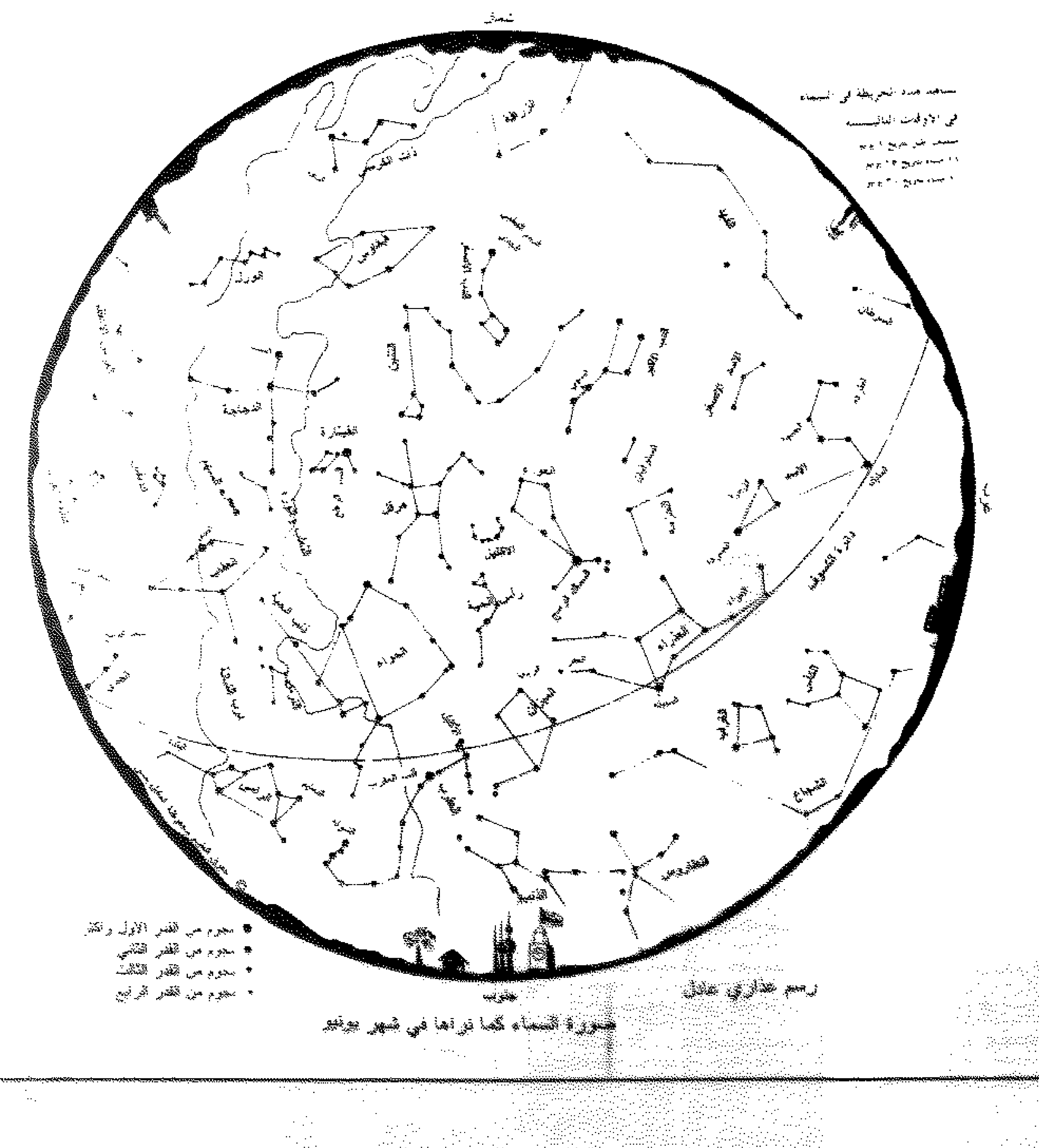

رسم عذاري عادل

صورة السماء كما نراها في شهر يونيو

سينما الأسبوع

إعداد: محمد رضا

أوراق ناقد

أمواج المحطة العاتية!

لماذا يكافأ من أخطأ ويصرف من لا ذنب له؟

هناك قائمة بمائة وعشرين شخصا، يقول الراوي، محضرة لدى مسؤولي احدى اكبر المحطات الفضائية العربية. اولئك الذين على القائمة لن يتلقوا الشكر والثناء على جهودهم، ولا هي قائمة لرفع مرتباتهم، ولا حتى لتوزيع هدايا من الحلوى او اقلام حبر، بل لصرفهم.

اولئك الذين على هذه القائمة سيفقدون عملهم بين يوم واخر، ربما بداية شهر يوليو.. هكذا يردد اكثر من موظف في المحطة المذكورة.

ولا بد من وقفة هنا لان صرف زملاء المهنة من دون ذنب جنوه لا يجب ان يكون الحل لازمة المحطة المالية او لان النجاح الكبير الذي كانت عليه في سنواتها الاولى انحسر عنها. لم ينحسر كليا، بل هناك ما يكفي لاعادة وضع المركبة على الطريق الصحيح واطلاقها في المسار الذي من المفترض ان تنتهجه وتنجح به.

وليسمح لي اصحاب المحطة ومسؤوليها، وبكل محبة، ان اضع الملاحظات التالية لعلي افيد في منع اجراء سيضر بموظفين كثيرين في الغربة. بعضهم اشترى بيوتا لهم ولعائلاتهم واضحوا انفسهم تحت رحمة دين طائل، وبعضهم الاخر يبعث بنصيب من ماله الى اهله واقاربه في الوطن الذي غادره على امل ان يحظى بما لم يحظ به هناك من الاستقرار والراحة.

١ الخطأ من فوق!

اذا ما كانت المحطة في تراجع فذلك بسبب اخطاء في القيادة وليس في القاعدة. وهناك مثل انكليزي يقول «اذا ما كان كل شيء يسير حسنا اتركه كما هو». لكن المحطة التي حظيت باعجاب ومتابعة الملايين حول العالم قررت قبل سنة ونصف التغيير، واتت بمن لا يعرف من حسن الادارة الا اصدار القرارات والتوقيع عليها. لقد هال المسؤولين ان هناك انفاقا وطلبوا من الادارة الجديدة في ذلك الوقت القيام بمهمة ارشاد النفقات وتحجيم التكلفة. هذه الادارة الجديدة اضافت نفقات جديدة وكلفت المسؤولين مزيدا من المال، من ناحية ومن ناحية اخرى، ولانها لا تعلم شيئا عن البرامج والناس والمطلوب وغير المطلوب، وبما انها لا تجيد صنع القرار الصائب، عادت بالمحطة الى الوراء. ليس ماديا فقط (هذا يعوض) بل على صعيد البرامج اساسا.

٢ خربتها وكوفئت

في سنة واحدة خربت المديرة التي عينت لتحسين مستوى المحطة (الذي كان افضل مما هو عليه الان) ما بنته المحطة في خمس سنوات. وعندما اتخذ القرار بتنحيتها عن منصب صنع القرار اليومي، كوفئت بان نقلت الى مجلس الادارة.

في تاريخ مهنتي هذه هي المرة الثانية التي يكافأ فيها فاشل على فشله. وولت ديزني كانت كافأت مايكل اوفيتز الذي فشل في ذات المدة في ممارسة منصبه كرئيس انتاجاتها بتعويض صرف قدره ٩٠ مليون دولار. طبعا لم يقع الحجم نفسه والمحصلة، لكن اعفاء المسؤول من مسؤوليته ومكافأته على اخطائه بتسليمه مهام اخرى اكثر مما يتحمله المنطق.

عمليا ما حدث هو انها لم تحسن مستوى البرامج. ومع ابقائها براتبها الذي يساوي راتب ثلاثة من المهددين بالطرد، وبدفع بدل شقتها (٧٠٠ جنيه استرليني في الاسبوع) وسائقها الخاص تكون المحطة عمليا تكافئ المخفق في عمله، ثم تستدير للتضحية بمن لا ظهر له او ذنب. الى ذلك، اضطرت الادارة الى تعيين مدير جديد يتقاضى ايضا المبلغ الكبير ذاته ما يعني زيادة في التكلفة. من المطالب بدفع الفاتورة: الموظف الصغير الذي ينتظر معاش آخر الشهر لكي يدفع قسط البيت ويؤمن وضع الطعام على مائدة العشاء له ولعائلته.

٣ التسيب

هناك تسيب كبير لكن المسؤولين عنه لا يُعاقبون.

برامج تشترى لا تساوي ربع ثمنها.

برامج انفق عليها سخيا ولم تثر اهتمام المشاهدين.

برامج مفيدة لم يكترث القسم الخاص بالمشتريات لها.

هل لان العمولة ليست مجزية؟

الات تستبدل وهي لا تزال صالحة.

الات اخرى تستأجر عوضا ان تشترى ما يجعلها اغلى مما هي عليه.

هناك الات بيعت ووصلت ناقصة قطعا مفترضة ما اضطر المحطة لشرائها منفصلة او البقاء تحت تهديد الاستعانة بمصلح اذا ما تعطلت.

كل ذلك والمستفيدون انكليز من الداخل.

كل ذلك والادارة التي تعلم بذلك لا تحرك ساكنا واذا ما فعلت فمن بعد زمن طويل تكون المحطة فيه قد تكبدت خسائر اضافية.

والادارة الجديدة التي [illegible]ربت وكوفئت اهتمت مباشرة بنقل مواقع الاقسام وتوزيع بطاقات امنية جديدة وحسبت ذلك تطويرا.

٤ أين الخطة؟

حاليا ليس هناك خطة تطوير.

ليس هناك من نظرة دارسة وفاحصة لما يمكن ان يعيد اطلاق المحطة قوية كما كانت. هناك لجنة من المتخصصين لدراسة مثل هذه الخطة مؤلفة من اربعة او خمسة اشخاص كل منهم يقبض ٣٠٠٠ جنيه في الشهر، لكن اين النتائج الايجابية؟

ليس هناك من دراسة لما يمكن فعله لكي تلتقي المحطة من جديد بالنبضين العربي والعالمي، وتكون صلة الوصل الفعالة على كافة الاصعدة الحياتية المهمة.. هكذا اريد لها سابقا، وهذا ما حققته نحين.

٥ أي ذنب؟

امل ان يكون ما سمعته واحدا من الاشاعات. امل ان تكون الاحوال افضل بكثير مما سمعت من اكثر من مصدر. امل ان لا يصرف فرد من دون ذنب جناه. يقول المثل: قطع الارزاق من قطع الاعناق والاعناق المهددة بان تهوي هي تلك التي لا حول لها ولا قوة.

القيادة الحكيمة داخل المحطة وخارجها يجب ان تتدخل لانقاذ الموقف بحملة شاملة فيها ثقة واقدام بلا تردد. نفضة تامة لا تحاول ان ترمم بل تعيد البناء كله. فعل لا ينتهي بوضع دراسات واجراء استفتاءات واستعارة تلك المناورات الغربية في ادارة نتائج جلية المسببات.

ربما ما يحتاجه الامر هو العودة الى ما سبب انطلاقة المحطة بالقوة السابقة «اذا ما كان كل شيء يسير حسنا اتركه كما هو». صرف الموظفين لن ينفع، لانه لا يصلح حالا طالما ان هؤلاء المصروفين لا ذنب لهم وهم ابعد من ان يكونوا السبب الذي من اجله وصلت الامور الى ما هي عليه اليوم.

اقول ما اقول بكل محبة وبلا اي غايات شخصية.

دفاتر السينما

سوبرمان الذي يرفض ان يطير

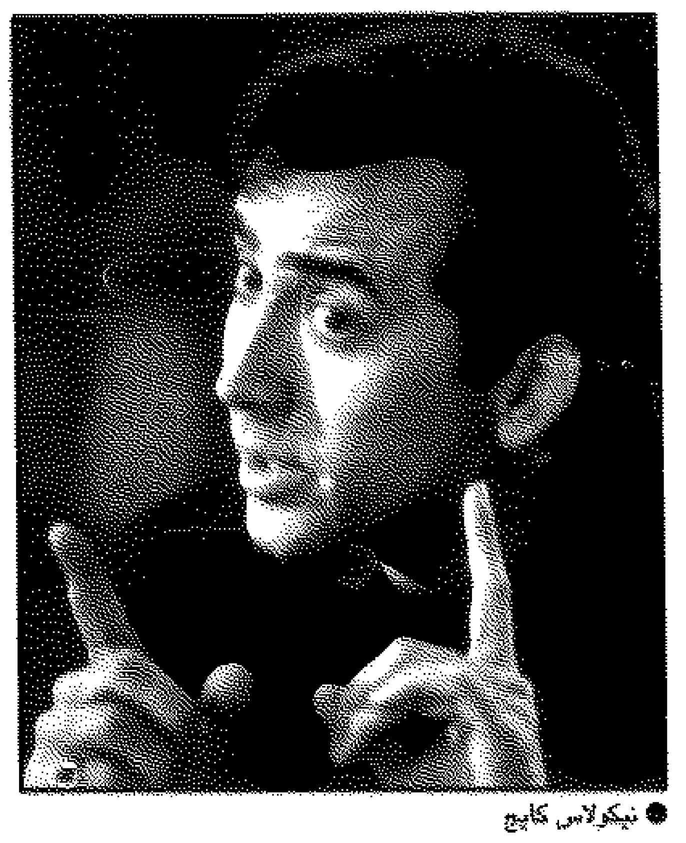

● نيكولاس كايج

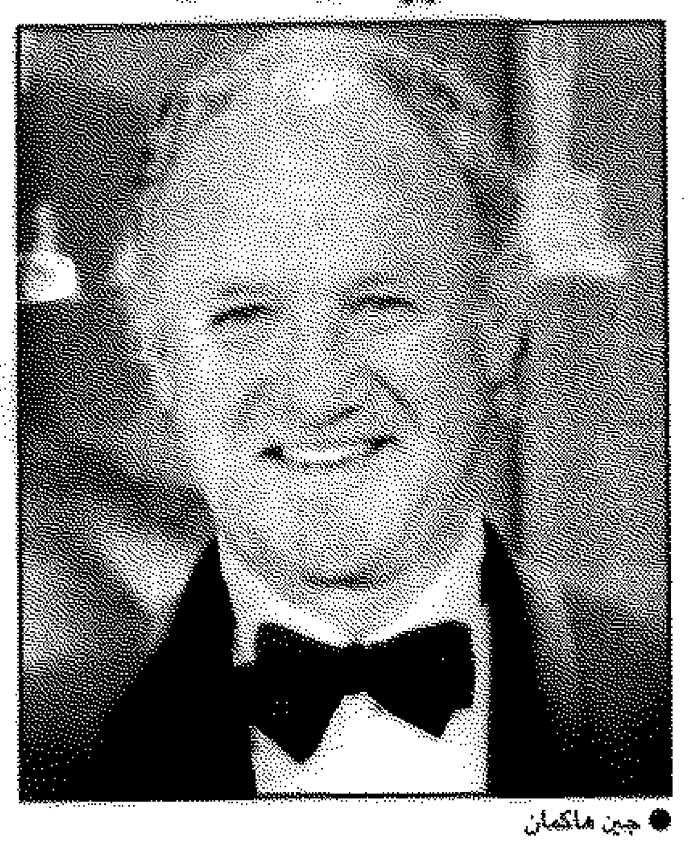

● جين هاكمان

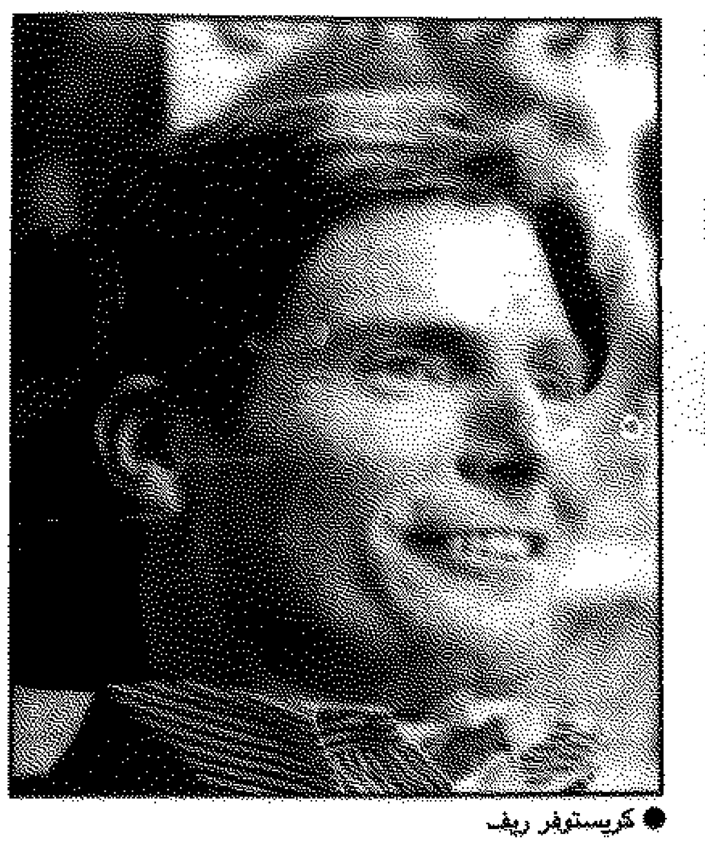

● كريستوفر ريف

●● قبل بضعة اسابيع اوردنا هنا خبر الغاء انتاج فيلم «سوبرمان يعيش» الذي كان من المقرر تصويره خلال هذا الصيف من بطولة نيكولاس كايج. لكن المسألة اكثر من شطب مشروع. انه يكشف عن حكاية ولدت مع فكرة اعادة احياء سوبرمان ثم كيف توصل المعنيون الى اتخاذ القرار بابقاء سوبرمان ارضا وعدم اطلاقه مجددا كما كان متوقعا. التالي بعض ما حدث ●●

قبل شهرين زار المخرج تيم بيرتون قلعة «فورت بت» في مدينة بتسبورغ الجنوبية. وقف عندها واخذ ينظر ممعنا في المكان وفي الفضاء حولها. انه الفضاء الذي من المفترض ببطله المقبل، سوبرمان، ان يطير فيه.

الخطة كانت ان يمضي بيرتون الذي حقق عددا من الافلام الناجحة من بينها الجزءان الاول والثاني من مسلسل «باتمان» الصيف في تصوير «سوبرمان يعيش»، الجزء الخامس من سلسلة سوبرمان التي كانت بدأت بفيلم من اخراج ريتشارد دونر في العام ١٩٧٨.

الخطة ايضا كانت تقتضي ان يقوم الممثل نيكولاس كايج بارتداء ملابس سوبرمان الزرقاء - الحمراء لاول مرة في هذا الدور الذي لعبه الممثل (المقعد الان) كريستوفر ريف في المرات الاربع السابقة.

وكان العمل جاريا على قدم وساق. الزيارة كانت معاينة اخيرة لتحديد اماكن التصوير. مع تيم في الجولة مصمم المناظر والمنتج وفي نيويورك، كانت شركة دي سي كوميكس، التي تملك حقوق الشخصية منذ ولادتها قبل ستين سنة، تقوم برسم الشخصية على الورق بعدما اتفقت مع الشركة الممولة (وورنر) بان تنفذ مهام فنية محددة يستند اليها المخرج في عمله.

فجأة، وفي الاول من شهر ايار (مايو) الماضي قطعت وورنر التيار الكهربائي عن الفيلم الغته بعد ان صرفت عليه نحو ٣٠ مليون دولار على شكل دفعات اولى وملكيات قانونية وسعر السيناريو المعاد كتابته اكثر من مرة ورحلات ومسابقات ومصاريف اخرى.

السبب هو انها نظرت الى السعر الذي بدأ يرتسم على واجهة المشروع فوجدته قد ارتفع عن المائة مليون دولار. وكانت الشركة قد انتجت فيلمين بسعر مكلف وصل الى نحو المائة مليون دولار للفيلم الواحد وذلك في العام الماضي والفيلمان هويا على رأسيهما وبشدة: «الدائري» الذي قام ببطولته دستين هوفمان وشارون ستون و«ساعي البريد» الذي اخرجه وقام بالدور الرئيسي فيه كيفن كوستنر.

تيري سيميل، رئيس وورنر، اعلن في الوقت الذي تم فيه شطب مشروع «سوبرمان يعيش» ان الشركة قررت التوقف حاليا عن انتاج الافلام الكبيرة والعودة الى انتاج الافلام ذات التكلفة المتوسطة.

وكانت وورنر راقبت كذلك تكلفة مشروع اخر كانت تنوي اطلاقه بعنوان «انا اسطورة» بطله ارنولد شوارزنيغر واخراجه لريدلي سكوت «جي اي جين»، بينما قامت فوكس قبل شهرين بشطب فيلمين لها من نوع الافلام المقتبسة عن الكوميكس هما «العملاق الخارق» والاربعة الرائعون للسبب ذاته.

نجاح من الامس

وراء من مأزق وورنر ان شباك التذاكر لم يكن مفتوحا لها خلال العام الماضي الا بقدر ضئيل، وذلك واضح من انخفاض ايراداتها. ففي عام ١٩٩٦ كانت في المركز الثاني بين الشركات الكبيرة من حيث العائدات من افلامها. لكن في عام ١٩٩٧ تراجعت الى المركز السادس (في القائمة المؤلفة من ثماني شركات رئيسية) ومنذ بداية العام لم تر نجاحا واسع النطاق وان كان فيلم «مدينة الملائكة» (الذي تكلف بحدود ٥٥ مليون دولار) جمع للان ٦٣ مليون دولار داخل الولايات المتحدة وحدها.

ومن ينظر الى قائمة الافلام المعروضة في اميركا حاليا يجد ان الفيلم الوحيد لوورنر الذي كسب نجاحا باهرا هو «سري لوس انجلوس» اذ جمع للان ١١٣ مليون دولار من انحاء العالم، لكن هذا الفيلم من عروض العام الماضي المستمرة رغم ان وورنر لم تحسن تسويقه اول ما طرحته قبل ستة اشهر تقريبا.

لكن الوضع الحالي لا يلغي النجاح السابق.

فالشركة الكبيرة اضافت الى رصيدها في العام ١٩٩٣ مبلغ ٧٥٠ مليون دولار عن مسلسلين سينمائيين فقط هما «باتمان» و«سلاح قاض». وفي ذلك العام ابتاعت وورنر حقوق سلسلة سوبرمان من المنتج البريطاني الكسندر سولكايند الذي كان انتج الاجزاء الاربعة السابقة (انظر اللائحة).

في عام ١٩٩٥ انتجت وورنر حلقات تلفزيونية ناجحة لمسلسل «لويس وكلارك» القائم على مغامرات سوبرمان. وفي العام نفسه اخذت تفكر جديا بانتاج الفيلم الجديد الذي تقوم فكرته على رواية مرسومة وضعت بعنوان «حياة وموت سوبرمان» الذي شهد شعبية واسعة بين هواة مجلات «الكوميكس». وقد كتب الفكرة جوناثان ليمكن.

لكن وورنر وجدت في السيناريو الاول الذي كتب للفيلم تشابها مع فيلم «باتمان وروبين» الذي انتجته ايضا (بطولة جورج كلوني وارنولد شوارزنيغر - وهو فيلم كان مسؤولا ايضا عن ضياع الفرصة امام سوبرمان الجديد بسبب اخفاقه الشديد في استعادة ميزانيته التي بلغت ١٢٠ مليون دولار عدا الدعاية وطبع النسخ) ما حدا بها الى طلب تغييرات جذرية مسندة العمل الى غريغوري بوارييه ثم الى كيفن سميث.

اتفاقات مجزية

النسخة الثالثة نالت رضا وورنر وبدأت الاستعدادات العملية لتحقيق الفيلم في العام ١٩٩٦. اتصلت بمخرج «باتمان» تيم روبنز ووقعت معه عقدا بقيمة ٥ ملايين دولار يتقاضاها كاملة حتى ولو لم يتم انتاج الفيلم، وحتى لو استبدلته لاي سبب من الاسباب. كذلك تعاقدت مع الممثل نيكولاس كايج بقيمة عشرين مليون دولار وبالشروط نفسها.

بيرتون هو الذي اختار كايج وهو الذي اختار الكاتب ويزلي ستريك (كاتب «القديس») ليضع النسخة الرابعة من السيناريو.

المنتج الذي كان يعمل في الخلفية هو جون بيترز الذي كان عمل على فيلم «باتمان» لبيرتون وهذا ما اوحى لوورنر ان الفريق المؤلف من بيترز (بيرتون) كايج هو فريق رابح لا محالة. ما بدد هذه النظرة هي ان بيرتون يحب المؤثرات الخاصة ويشاركه الحب بيترز وهذه مكلفة جدا. والتقارير الاولية التي وصلت الى وورنر ليست مشجعة، اذ ذكرت ان الفيلم الذي بدا بميزانية ٨٠ مليون دولار سيتكلف ١٥ مليون دولار لكي يتم.

مع هذه الارقام قررت وورنر ان تلغي الموضوع باسره وصرف العاملين في الفيلم.

بيرتون قبض ملايينه الخمسة ويبحث الان عن مشروع جديد.

بيترز ينتج حاليا فيلم وسترن (مأخوذ عن حلقات تلفزيونية) هو «الغرب المتوحش». الرابح الاكبر هو نيكولاس كايج الذي قبض عشرين مليون دولار لكنه منزعج لانه كان اخر من علم بان الشركة قررت عدم تنفيذ العمل.

قاموس سوبرمان

● سوبرمان: شخصية من مجلات الكوميكس اتية من كوكب كريبتون الى الارض وتتمتع بقدرات خارقة توظفها في خدمة القانون والعدالة وانقاذ ارواح الناس، لكن سوبرمان يعيش حياة متقلبة فهو يتظاهر بانه مجرد صحفي بسيط ويبقي شخصيته سرا. تم ابتداع الشخصية في الثلاثينات ولاتزال تتمتع بشهرة عالمية.

● سوبرمان (١٩٤٨): مسلسل سينمائي من خمس عشرة حلقة (مدة كل حلقة عشر دقائق) قام ببطولة الدور كيرك الين اخراج سبنسر بنت وتوماس كار (متوفر لايزر ديسك/ كولومبيا).

● سوبرمان - الحلقات التلفزيونية: انطلقت في منتصف الستينات بنجاح معتدل قبل ان تتوقف بعد ازدياد شكاوى الاهل من محاولات الاولاد تقليد البطل - الطائر. مثل الشخصية جورج ريفز.

● سوبرمان (١٩٧٨): قام المنتج ايليا سولكايند بانتاج هذا الفيلم جالبا اليه الممثل كريستوفر ريف الذي حقق نجاحا كبيرا في هذا الدور. مارلون براندو مثل دور والد سوبرمان وجين هاكمان الشرير الاول (ند بايتي الثاني) ومارغوت كيدر الدور النسائي الاول. الاخراج لرتشارد دونر (متوفر فيديو).

● سوبرمان٢ (١٩٨٠): بناء على نجاح الجزء الاول من السلسلة الجديدة اقدم سولكايند على تحقيق هذا الجزء مع ريتشارد لستر في الاخراج والمجموعة ذاتها من الابطال باستثناء براندو (متوفر فيديو ولايزر)...

● سوبر مان ٣ (١٩٨٣): لستر مرة اخرى وراء الكاميرا مع ريتشارد برايور وانيت في عداد الممثلين المضافين. (متوفر فيديو ولايزر).

سوبرمان ٤ (١٩٨٧): الافلام الثلاثة السابقة مولتها وورنر. عندما امتنعت عن الاستمرار، قامت شركة كانون (لمناحيم غولان) التي كانت قوية انذاك بتمويل هذا الجزء الذي لم يرد ريف القيام به، لكن غولان وعده بفيلم على ذوقه. اضعف الاجزاء كلها والمخرج هو سيدني فيوري (فيديو فقط).

● «سوبر غيرل» (١٩٨٤): تم اطلاق هذه المحاولة على اساس افتتاح سلسلة جديدة لكن هذا لم يتحقق. البطولة لهيلين سلاتر مع فاي داناواي وبيتر اوتول (فيديو).

● مصائر: يقال ان هناك لعنة اصابت كل ابطال سوبرمان: جورج ريفز قضى باكرا. كريستوفر ريفز اصيب بحادثة الفرس التي اقعدته مشلولا. الممثلة التي شاركته البطولة في كل الاجزاء مارغوت كيدر وجدت تائهة بحالة عقلية مختلة عند شلالات نياغرا قبل نحو اربع سنوات.

بريد

- ما هي شروط الالتحاق بمعهد لتعليم فن اخراج الاعلانات والفيديو كليب وهل على الملتحق ان يدرس الاخراج السينمائي اولا؟

جمال الدوسري - الرياض (السعودية)

● ليس هناك من شرط سوى دفع القسط الذي يتفاوت من معهد الى اخر. واذا كنت ترغب في الالتحاق بكلية في مدينة لوس انجلوس، كما تقول، فلديك اثنتان: UCLA و SCU لا تفضيل لواحدة على الاخرى، لكني اعتقد ان رسوم الاولى اغلى. وعندما تلتحق تدرس الاخراج بشكل عام، لكن بعد التخرج تستطيع ان تصور ما تشاء.

- نبذة عن حياة الممثل ارنولد شوارزنيغر، وهل صحيح انه يقوم الان بتمثيل جزء ثالث من «ترميناتور»؟

جاسم الملا - الكويت (الكويت)

● الطلب هو الوحيد الذي استطعت قراءته من رسالة تضم - على ما يبدو ثلاثة طلبات - الاول والثاني غير واضحين بالمرة. ارسلهما من جديد. بالنسبة الى ارني فهو ولد في ١٩٤٧/٧/٣٠ في مدينة اسمها غراز في النمسا. تخرج في جامعة ويسكونسن في ادارة الاعمال، لكنه ربح لقب «مستر يونيفرس» ثلاث مرات وحمل لقب مستر اوليمبيا سبع مرات. دخل السينما في السبعينات بعدد من الادوار الصغيرة في افلام منسية (بينها مثلا «رفع الاثقال» الذي يستحق ان يبقى منسيا). الفيلم الذي اطلقه الى الشهرة هو «كونان البربري» (١٩٨٢) وتبعه مباشرة بـ«كونان المدمر» (١٩٨٤). «ترميناتور» عزز شهرته، وذلك في عام ١٩٨٤ ايضا. بعد ذلك صار كل واحد من افلامه بمثابة اعلان عن نجوميته. هل هو ممثل جيد؟ لديه موهبة جيدة لكن هذا لا يعني انه يستطيع مضاهاة آل باتشينو في تمثيل «ريتشارد الثالث» او «الملك لير». ويبدو انه سيقوم ببطولة «ترميناتور ٣» ولو ان موعد التصوير لم يحدد نهائيا بعد.

- **الى ع. ع (الكويت):**

● شكرا للتحيات والرد الخاص في البريد.

اذا ما كان هناك استفسار او سؤال او تعليق على ما يرد في هذه الصفحة لا تتاخر في ارساله الى القاهرة رقم: ٢٣٦٨٨٩٤ (٢٠٢) ١

شباك التذاكر

العشرة الأولى عالميا

● من فيلم «الرجل ذو القناع الحديدي»

١) «صعود مركوري»	أكشن بوليسي مع بروس ويليس	**
٢) «الرجل ذو القناع الحديدي»	فروسية مع ليوناردو ديكابريو	**
٣) «جاكي براون»	بوليسي مع صامويل جاكسون، بام غرير	****
٤) «صرخة ٢»	رعب - نيف كامبل	***
٥) «تائهون في الفضاء»	خيالي علمي - ويليام هيرت	**
٦) «عشاء الحمقى»	فرنسي / كوميدي مع جاك فاليري	***
٧) «مارشالات الولايات المتحدة»	اكشن - تومي لي جونز، ويزلي سنايبس	**
٨) «تايتانيك»	عاطفي - ليوناردو دي كابريو، كايت وينزلت	****
٩) «ليبوفسكي الكبير»	كوميديا بوليسية - جف بريجز	**
١٠) «١٠٠٠ فدان»	دراما عاطفية - جسيكا لانج، ميشيل فايفر	**

الأفلام الجديدة

«اسمي جو» My Name is Joe

اخراج: كن لوتش، بطولة: بيتر موان، لويس غوديل، ديفيد ماكاي.

(دراما اجتماعية - بريطاني)

■ اسم كن لوتش يجب ان يكون معهودا بالنسبة لمتابعي هذه الصفحة. انه مخرج افلام كثيرة مرت هنا من اخرها «اغنية كارلا» و«ارض وحرية» و«لادي بيرد» اغلب افلامه تتعامل ومشاكل شخصية في المحيط الاجتماعي الذي يحسن تصويره بلا افتعال وبكثير من الواقعية لكن لديه اكثر بعض الافلام التي تروي احداث عامة اساسا مثل «المفكرة السرية» (المشكلة الايرلندية) و«ارض وحرية» (الحرب الاهلية الاسبانية).

في فيلمه الجديد هذا يستعرض قصة رجل عاطل عن العمل معظم الوقت يحاول الوقوف على قدميه بعد صراع ضد الادمان على الكحول التي اقلع عنها قبل عدة اشهر. يقع في حب مشرفة اجتماعية ويكاد ذلك ان يكون تحولا كبيرا في حياته لولا ازمته مع ابن اخيه المتورط مع عصابة مخدرات، حينما يحاول مساعدة ابن اخيه تنفصل حبيبته عنه على اعتقاد انه يعمل مع العصابة. ذلك يؤدي به الى مأساة مزدوجة.

العدو الحقيقي في هذا الفيلم الجيد هو الوضع الاجتماعي الساحق الذي تعيش في كنفه مثل شخصية جو المهمشة. لوتش يمزج بين الخاص والعام كما يقدم اسلوبه المباشر في الصورة والتعبير، له منحى شبه تسجيلي ولو ان في التنفيذ اخطاء تقنية قد تمر على بعضنا دون ان تسترعي اهتمامه.

■ تقويم الجمهور:

- لم يعرض تجاريا بعد.

■ تقويم النقاد:

- العرب: ****
- الاجانب: ***
- ناقد «القبس»: ****

«اشياء متوحشة» Wild Things

اخراج: جون ماكنوتون، بطولة: مات ديلون، كيفن باكون، نيف كامبل، تيريزا راسل، دنيس

كوايد (بوليسي - اميركي)

■ المخرج ماكنوتون سبق له وان حقق فيلما خاصا جدا ومفزعا جدا بعنوان «هنري، صورة قاتل مسلسل» حيث تابع بكاميرا مباشرة احداثا في يوم من حياة قاتلين عنيفين لا يعوزهما اي سبب (وجيه او غير وجيه) لارتكاب جرائمها التي لا تعرف اي اخلاق.

فيلم يستحسن عدم مشاهدته على جودة تنفيذه لانه سيترك انطباعا بانه منفذ على الطبيعة، وان المخرج سجل كل شيء بكاميرا فيديو مخبأة. لكن قيمة الفيلم في انه فيلم مؤلف ومنفذ حسب سيناريو روائي بممثلين محترفين.

هذا الفيلم الجديد للمخرج ذاته يظهر جانبا اسود اخر من شخصية المخرج جنبا الى جنب قدر من المهارة في تقديم قصة بوليسية مشبعة بالمفاجات الى درجة السريالية.

تبدأ القصة بتعريفنا بالاستاذ سام لومباردو (مات ديلون). فتاة من عائلة ثرية في تلك البلدة الصغيرة التي تقع فيها الاحداث تتمناه لنفسها وتدعي انه اغتصبها. يقدم للمحكمة، حيث تقوم فتاة اخرى بالتطوع والادعاء بان الاستاذ اغتصبها بدوره. المحامي (كوايد) يبرهن عن براءة موكله والمفاجأة الاولى هي ان الادعاء مختلق باتفاق مع الاستاذ والتلميذتين من اجل ربح دعوى مضادة والحصول من اهل الفتاة الثرية على تعويض كبير. من هنا تبدأ المفاجات بالتوالي.

هناك شرطي يثير زوابع كبيرة حول نظريته بوجود مؤامرة وعلاقة شاذة بين التلميذتين وتمثيله قتل احداهما ومقتل الاخرى عوضا عنها والامور تتعقد لينتج عنها سلسلة من الخطط ما ان تتبدى واحدة حتى تخلفها اخرى.

الفيلم مسل طوال الوقت، لكن كثرة المفاجات تقضي على مصداقيته كعمل بوليسي. القصد ان كل مفاجاة تلغي ما سبقها لدرجة ان المرء يصل الى نتيجة من نوع عدم اكتراثه بمن يقف وراء ماذا في هذه السلسلة من الاحداث.

■ تقويم الجمهور: $

■ تقويم النقاد:

- العرب: لم يعرض الفيلم عربيا.
- الاجانب: **
- ناقد «القبس»: **

آخر الاسبوع

●● بعيداً عن زحمة الأيام نلتقيهم حيث نسترق من حياتهم أجمل اللحظات الخاصة التي قلما يعيشون بها ●●

خالد البذال: حكايتي مع المغربية التي تريدني ان اتزوجها

■ تمنيت أن أكون صاحب «المعاناة»

● خالد البذال

ضيفنا لهذا الاسبوع الشاعر الغنائي خالد البذال.

● الاسم؟
- خالد منصور سعد البذال.

● اول قصيدة مغناة لك؟
- «ارخ الهدب» لمحمد البذال.

● وآخر اغنية؟
- «سيسقونا» لخالد بن حسين.

● قصيدة تمنيت ان تكون صاحبها؟
- «المعاناة».

● شعراء تحبهم؟
- خالد الفيصل.

● ملحن تتمنى ان يلحن كلماتك؟
- خالد الشيخ.

● ومطرب تعشق صوته؟
- محمد عبده.

● وافضل وقت لكتابة القصيدة؟
- في جميع الاوقات.

● .. واين تفضل الكتابة؟
- بمكتبي الخاص.

● اصدقاؤك من الوسط الفني؟
- عبدالعزيز الضويحي، سليمان الملا وعادل المسيليم ومحمد المسري.

● متى تفرح؟
- بلحظات الفرح.

● .. والحزن؟
- عندما افتقد شخصا عزيزا.

● هل تغضب كثيرا؟
- وهذه مشكلتي.

● ..وكيف تعبر عن غضبك؟
- ..بالكلام.

● ما الذي يجذبك للمرأة؟
- رزانتها، اخلاقها وسمعتها الطيبة.

● من يضحكك؟
- داود حسين، طارق العلي، وبالتأكيد عبدالحسين عبدالرضا.

● مسرحية تحب مشاهدتها؟
- «بني صامت».

● وافضل فيلم شاهدته؟
- بالتأكيد «تايتانيك».

● .. واخر كتاب قرأته؟
- «الكويت وجاراتها».

● ماالذي يهزك؟
- العيون البريئة.

● الوانك المفضلة؟
- الكحلي والابيض.

● أكلة لا تقاومها؟
- «الزبيدي» ويكون معه «المعبوج» و«الدقوس الخاثر».

● صفات تكرهها؟
- النفاق والمجاملة والحسد.

● كائن لا تحبه؟
- الثعلب بمكره.

● اشخاص تتجنبهم؟
- اصحاب المصالح.

● لو كان لديك مليون دينار.. ماذا تفعل؟
- اعطي والدتي ٩٩٩ الفا واخذ الف دينار.

● صفات محببة لقلبك؟
- الانسان النقي في كل الاحوال.

● أمنية تحققت؟
- اني وصلت لمستوى ارضى عنه.

● واخرى لم تتحقق؟
- لا استطيع ذكرها.

● تحب الوحدة؟
- انا اكثر انسان يعشق الوحدة.

● واين تقضيها؟
- في سيارتي.

● متى تخاف؟
- حين اركب الطائرة.

● ماذا تقول في الاتي؟
- الشعر؟
غذاء الروح.
سليمان الملا؟
اخ كبير.
الوسط الفني؟
مليء بالحب والاخوة
البحر؟
تاريخ جميل للكويتيين.

● موقف طريف؟
- كانت لي معجبة من المغرب متواصلة معي بالرسائل، وتبلغ من العمر ٢٥ عاما، وفي احدى المرات كتبت لي قائلة ان هناك شخصا سيخطبها وانها رفضته لانها تريد الزواج مني وتنتظرني!

فرقة المعهد تقدم «شبح الأوبرا»

حسين المسلم:

نشاطنا مستمر بعد الامتحانات

كتب عبدالمحسن الشمري:

تشهد اروقة المعهد العالي للفنون المسرحية هذه الايام نشاطا مكثفا وحركة دائرة وتدريبات متواصلة.. فامتحانات اخر العام على الابواب، ومشاريع التخرج تنتظر ساعة الصفر في اقسام المعهد الثلاثة.. والى جانب الانشغال باجواء الامتحانات، التي عادة ما يشوبها «القلق» من جانب الطلبة الذين يأملون بتخطيها لنيل الشهادة او الانتقال الى سنة دراسية متقدمة، الى جانب ذلك هناك نشاط اخر.. يتمثل بالتدريبات المسرحية التي تجري على عملين مسرحيين سيقدمان جماهيريا خلال ايام.

ويقول عميد المعهد العالي للفنون المسرحية حسين المسلم: ان موسمنا الثقافي مستمر الى ما بعد الامتحانات، وسنقدم عملين مسرحيين كباكورة لفرقة المعهد التي تاسست مؤخرا. المسرحية الاولى ستقدم يومي ٨، ٩ يونيو الحالي وهي بعنوان «المهاجر» تأليف جورج شحادة واعداد د. نديم معلا واخراج مانويل جيجي ويشترك في بطولتها خالد ماتقي، رشا مصطفى، عماد العكاري وبعض طلبة الدراسات الحرة في المعهد.

ويتابع حسين المسلم حديثه قائلا: لن يتوقف نشاط المعهد بعد انتهاء الامتحانات النهائية يوم الرابع والعشرين من يونيو الحالي، بل سيتواصل.. وستقدم يوم ٢٧ يونيو ولمدة ثلاثة ايام مسرحية «شبح الاوبرا» لفرقة المعهد.. وتقدم العروض على المسرح التابع للمعهد والذي اطلق عليه اسم مسرح حمد الرجيب وفاء وعرفانا للرائد المسرحي حمد الرجيب الذي رحل عن دنيانا قبل ايام، ولدوره المتميز في تاسيس المؤسسات المسرحية في الكويت.

● حسين المسلم

لقاءات لجانيت وسبايس غيرلز

طلال الياقوت: «السوبر ستيشن» ستبرد الجو في الصيف

كتب أحمد ناصر:

سيكون للصيف شان عند محطة «السوبر ستيشن» وذلك من خلال البرامج التي ستقدمها في هذا الفصل والموضوعات التي ستطرحها في برامجها، هذا ما قاله طلال الياقوت مدير المحطة الذي وعد المستمعين بان برامج المحطة ستكون هذا الصيف اجمل مما كانت عليه في الصيف الماضي، وقال الياقوت:

لا يمكن ان يمر الصيف دون ان تكون لمحطة «السوبر ستيشن» وقفة ومحطات فيه، مستمعو المحطة سيلاحظون حتما بان هناك اختلافا بين هذا العام والذي مضى، والمحطة تتميز بان مستمعيها من جميع الاعمار تقريبا، وهذا ما يشجعنا على ان نبحث لهم دائما عن كل ما يناسبهم، ولكن تبقى الغالبية منهم من الشباب.

شخصية فنية

وتابع الياقوت:

سنتابع خلال الصيف البرنامج الذي بدأناه في الدورة الماضية وهو «اب كلوز وشخصي» وهو برنامج جميل وفني، فيه نختار شخصية فنية ونطلق عليها «شخصية الاسبوع»، ولن نبخل معه وسنقدم خلال الاسبوع اغانيه واعماله وانتاجاته.. سنقدمه هو الى مستمعي الـ (٧ ٩٩) طوال الاسبوع من خلال اعماله حتى نصل الى يوم الاربعاء وما بين الساعة ٨ الى ٩ ستقدم الدكتورة لابوش ساعة كاملة عن حياته وفنه.

وقال الياقوت:

كما اننا سنقدم لمستمع السوبر ستيشن لقاءات فنية مع فنانين ونجوم عالميين مثل جانيت جاكسون وفرقة «سبايس غيرلز».

● طلال الياقوت

وهذه اللقاءات ستكون ضمن هذا البرنامج.

حلقات خاصة

وقال الياقوت: الشباب يحتلون مساحة كبيرة من مستمعي المحطة. ولكن، هناك جمهور كبير ايضا من الفئات الاخرى، وفي الصيف سنقدم لهم حلقات خاصة بهذا الفصل الجميل واجوائه من البرنامج المنوع «كروز» اي التجوال، حيث سيقوم محمد نجم ومعه الانسة ... والانسة «ن» بجولات عديدة في الديرة ليقدموا للجمهور برنامجا منوعا خفيفا وجميلا يشتمل على العديد من الفقرات. فبعد تعب طويل خلال ايام الاسبوع يأتي محمد نجم ليقدم نوعا من البرامج المنوعة الخفيفة بفقراته الغريبة والممتعة التي يعيش المستمعون بجوها الممتع اضافة الى المعلومات الثقافية التي تقدم في النهاية وقتا ممتعا ومفيدا للمستمع، ويشتمل البرنامج عدة فقرات مثل «عالم الحكمة» و«عرض الشرطة» و«المطبخ العالمي» و«اغان منوعة» وهو من اخراج خالد العجلان.

وقال الياقوت:

نحن نعلم ان الصيف هنا حار جدا، ولكن محطة السوبر ستيشن ٧ ٩٩ ستبرد الجو على المستمعين.

ناس الأيام

ارتحال

البيوت التي هجرت شوارعها
لم تترك فوق ارصفة الوقت
إلا صور الركام
بالامس مروا من هنا
تركوا بقايا حلمهم
لم يوقظوا سفن الرحيل
رحلوا بلا سفن.. بلا زمن
غابوا كان النجم ما اغواهم
أن يمهلوا الريح في مرافئ الدنيا
تبكي بشغف يمامات الطريق
بالامس مروا من هنا
لو كنت ادري أن قافلة السنونو
تهاجر في الظلام
لتركت قنديل القلب معلقا على كل الدروب

عدنان فرزات

شمايل الى الإمارات لتصوير «انت مني»

● شمايل

تغادر الفنانة شمايل خلال ايام الكويت متوجهة الى الامارات العربية المتحدة لتصوير اغنية «انت مني» وهي من كلمات خالد البذال والحان محمد البلوشي واخراج محمد سعود المطيري، ومن جهة اخرى تقوم شمايل بالتحضير للالبوم الجديد مع مجموعة من الملحنين والشعراء ومنهم الملحن د. يعقوب الخبيزي الذي يقوم بالاشراف على العمل مع الملحن عادل المسيليم.

وعلى صعيد الحفلات سوف تقوم باحياء حفلة في الامارات وتشارك كذلك بحفلة في لندن هذا الصيف.

(ع.ط)

مسرح جينيه يحذر منها

هل بددت العولمة الاقتصادية احلام العولمة الثقافية؟

■ سلالات «عولمية» جديدة ستحكم البشرية

■ الزنوج ينزعون الاقنعة لكشف العنصرية الجديدة

دهشت اول الامر لوجود جبيلة غريبة من ... ى، وجبل ممدود من معصم الى معصم اخر، ... بذل الذراعين المتباعدين الافقيين وكانهما ... يبتان، والوجه الاسود المتفخ مستدير نحو ... اه كاشف عن فم مفتوح ملاته قتامة الذباب، ... انه ظهرت لي جد بيضاء. كان هذا الوجه ... ة صامتة مسترسلة. الاصابع العشر ... عة وكانما جزها مقص بستاني».

... ه السطور من شهادة الكاتب الفرنسي ... مر جان جينيه ولد عام ١٩١٠. بعد ان شهد ... ماساة صبرا وشاتيلا، واذا كان بودلير قد ... بالشاعر «الرجيم» فان جينيه يمكن تلقيبه ... اعر المذنب. لقد اهانوه من سن العاشرة، ... هم نصف قرن، وظل مطاردا متنقلا بين ... ن اوروبا بلا مبالغة.. سرقة، تشرد، هروب، ... فات الى ان كانت ليلة طلبوا فيها زملاء ... ن من جينيه ان يسرق زميلا لهم كنوع من ... ، شرع في التنفيذ ولكن فجاة صرخ.. ان لا ... مل التمثيل حتى في ارتكاب الشر واقمي ... افاق تماما من كل حياته الشاذة الساخطة ... ة.. افاق لنفسه وللناس.

الى المسرح الطقسي

... جينيه حشيش جوركي وصوفية اراغون، ... الموجة التي تحدثوا عنها، تهبط الى القاع ... صعد الى القمة. اعتبره سارتر نموذجا ... ودي الذي مارس الحرية والاختيار والالتزام، ... قابل «الفاجتري» الكامل الجالس على قمة ... يه، والذي بشر به شو في «السوبرمان». في ... وة جينيه تبين انها ليست معجزة، فالبذرة ... داخله مشتعلة شحنته بالجهد والممارسة ... افة، وقدرة الابداع. لقد توسط له اهل الفكر ... رنسا لكي يصدر العفو عنه، ونجحت ... ولة، وبدات خطوات جينيه بعد سنوات من ... ل القلم لاعادة ترتيب خلايا العقل الساخطة ... ، كتب عن شخصيات العالم الذي عايشه ... ه.. نصف قرن تقريبا من التجارب مع النفي ... راب والتشرد.

... الابداع في ظله؟

... ت قضية صدق الكاتب بقدر ما كان الرفض ... التسلية خاصة مسرح التشخيص، تقديم ... صيات او خلقها او معايشتها، تحولت ... ا، في كتاباته، تعبيرا عن لحظة ... ى الوجد، ولكن قمة الوعي بهذا الوجد ... ه (جينيه) في مسرحياته سيدفعنا ذلك ... ى، رقابة عليا، «الخادمات»، «الزنوج»، عن

● نابليون

مسرح الشعائر او ما يمكن ان نسميه عروض الشعائر او الطقوس. لا ممثل ولا متفرج، لا متحدث، ولا صامت، لا متحرك ولا جالس، لا مرسل ولا مستقبل، الجميع اعضاء في حفل الطقس المسرحي.

نزع الاقنعة

ما مدى نجاح هذا التحدي لعمر المسرح الطويل من اسخيلوس الى اليوت؟

اليوت الشاعر الاميركي الاصل، الانكليزي الجنسية، الاوروبي الثقافة، الملكي السياسة، الكاثوليكي الدين، الكلاسيكي الادب، كما وصف نفسه، حولوا الان العديد من قصائده الى مسرح الشعائر.

منذ عام ١٩٨١ ومسرح (نيو لندن) يقدم عروض «القطط» في صورة المسرح الشامل (قدمت المدرسة الانكليزية في الكويت هذا العرض مؤخرا في مسرح ثانوية عبدالله السالم)، من رقص وغناء وموسيقى واضواء، والمطلوب من الجمهور ان يشارك في الطقوس في شعائر العرض، رموز الفن، الفن الشامل PERFORMANCE يسعى للكشف والمكاشفة.

هذه المكاشفة التي رفع عنها جينيه الستار وازاح القمة عن صدره بلا خجل من اصول وقواعد مصطنعة كاذبة. لقد مارس الرذائل ولم

● بودلير

يستقر في جوفه سوى طقس العفوية ورفض التسلية. كان يريد قول باجانيني.. ان الموجة التي دفعتني للحضيض هي التي ردتني الى السطح.

نعم كل تاريخ المسرح في رأيه كان للتسلية، وليس في ذلك ما يدعو للدهشة.

المسرح الاوروبي المعاصر كجزء من موجة الفنون الشاملة. تصويرية، نصية، سمعية، تبحث عن وسيلة مشاركة صادقة. نزع للاقنعة. احتقار للتسلية او تمضية سهرة من التأنق والاناقة باسم الثقافة.

فما معنى ان يتوقى المتفرج في جلسته وعلى مقعده، بينما يشاهد او يسمع ما يمزق الفؤاد، ويشحن الوجدان بالقرف والسخط والثورة. ولكن اي ثورة ولا حيلة للمتلقي الا الصمت والكبت وصفقات الكلب.. في عالم العولمة.

بين عولمتين

هناك نوعان من العولمة. الاول اقتصادي وعنه يقول خبراء الاقتصاد ان الهجوم على الولايات المتحدة الاميركية هزيمة منفردة للعولمة لانه علم لهذا البلد. العولمة ابعد واعلى منها بكثير. العولمة تتكون من محاور ثلاثة مربوطة، وربما منسوجة بحيث يصعب فصل الانسجة، وما الولايات المتحدة الاميركية الا

● اليوت

بعض خيوطها المتداخلة. يصعب في هذا النسيج العجيب ان نفصل لكل محور من هذه المحاور الوانا محددة فهي على كل لون وجنس وملة. فما بالنا بلون خاص بالولايات المتحدة الاميركية منفردة او المانيا مستقلة.. إلخ.

وباختصار المحاور هي اولا: الدول المتقدمة تكنولوجيا وهي الى جوار الولايات المتحدة الاميركية.. المانيا، واليابان، والاتحاد الاوروبي. ثانيا: الشركات الدولية النشاط والمسيطرة على القدرات القومية. ثالثا: المؤسسات الدولية المعروفة صندوق النقد الدولي والبنك الدولي.. واخيرا منظمة التجارة الدولية.

والنوع الثاني من العولمة ثقافي. وقد كان اسبق من العولمة الاقتصادية او يمكن تسميته في محاولة بعض الحضارات او الثقافات فرض نفسها على ساحة العالم بدءا من ايام يونان الاسكندر منتهيا الى محاولة نابليون تقليد هذا النموذج ثقافيا، وفرضه عسكريا بالطريقة الرومانية.

لكن هناك العولمة الثقافية او العالمية الثقافية التي تسربت دون فرض او غزو، كالابداعات الفكرية او الفنية. وهل خلت حضارة من الحضارات من الاستفادة من الحضارات السابقة، وهل قامت الحضارة العربية الاسلامية الا بترجمة ونقل انتاج الحضارات الاخرى، وهل

● برنارد شو

بقلم: د. محمد المهدي

قامت النهضة الاوروبية الا مستفيدة من الحضارة العربية الاسلامية؟.. وهل قامت الرومانسية الغربية الا بمؤثرات غربية (فاوستيه)، ومؤثرات شرقية من عالم الف ليلة والخيام..؟

والاطرف في موضوعنا اطلاق شكسبير على مسرحه الخاص عام (١٥٩٩) اسم مسرح جلوب GLOBE، ومنه خرج هذا المصطلح الذي شغل الدنيا، واسم الاسماع GLOBALISM. ان (غلوب) هنا تعني الكرة الارضية. ولا يمكننا ان نغامر بترجمة هذا النظام العالمي الجديد (بالكروية)، والا لدخلنا في متاهات الابنية، ومساخر الدورات القبلية. ترجمناه (بالعولمة).

وكان التضارب بين عولمتين.. اقتصادية قسرية وثقافية.. تبدو اختيارية.

عولمة جينيه

ونعود في هذا الاطار الى (جان جينيه).. لقد عرضت مسرحيته (الزنوج) مؤخرا في برلين برؤية (عولمية) جديدة تستحق الاشادة. المسرحية طقسية تعتمد على توجيه الخطاب للجمهور، فهو جزء لا يتجزأ من العمل.

الزنوج يمثلون مقتل امرأة بيضاء نرى تابوتها على خشبة المسرح ملفوفا بنسيج ابيض تراقبهم وتحكم عليهم محكمة من البيض. جلس اعضاؤها في شرفة. هم الملكة والمبعوث، والحاكم، والخادم، وقد تقمصوا شخصيات اوراق اللعب. وما هم سوى الزنوج انفسهم في اقنعة بيضاء وان كان لون جلودهم ظاهرا عند المعصم.

وبعد ان تعيد الفرقة تمثيل الجريمة ينزل اعضاء المحكمة من شرفتهم، ويقومون برحلة خيالية في قلب الغابة لمعاقبة الزنوج، ولكن الملكة السوداء تهزم الملكة البيضاء، وتنتهي المسرحية بان يخلع الجميع الاقنعة، ويبدأ الرقص الطقسي في حالة من الوجد من رموز الشعائر تقدم المسرحية رؤيتها الجديدة. وهو المعنى الطبقي للتفرقة العنصرية وليس اللوني. لقد صارت القشرة اللونية هي قشرة الملكية (من التملك). او كما قال علي بن ابي طالب (ما اغتنى غني الا بفقر فقير، وما افتقر فقير الا بغنى غني) من هذا المنطلق لا تتحدث اسرائيل مثلا عن العنصرية اللونية، ولكن عن العنصرية الطبقية، وكانها بالتالي تمسكنا من اليد التي توجعنا، وكلنا يعرف ما يصرح به مندوبها في الامم المتحدة متحدثا عن علاقة من يملك بمن يعمل، وبالنسبة لها كل المنطلقات والمبادئ ادوات او مواد تبرير اكثر منها رفع اتهام او اثبات براءة.

ضعيف الكفاءة

ولكن المنطق الدرامي يحتد اكثر عندما نتحدث عن من يربح، ومن لا يربح، وهذه قضية لا تدخل في المفاضلة بين صاحب الكفاءة وضعيف الكفاءة، ولكن تدخل في نطاق صاحب مهارة العلاقات وقليل الحيلة. والاهم في قمة دراما تكوين طبقة التفرقة. ان الجميع في هذا التكوين خاسر لانه في النهاية يصب في تكوين بناء طبقة التفرقة بصورتها الجديدة. حديث مسرحية جينيه ليس عن تحالف الملكية المعروف، ولكن عن تصور منطقي لتحالف جديد. عودة الدماء الزرقاء من تزاوج وتناسل من يمتلك بمن يمتلك. ومن يفتقر بمن يفتقر. ليس في سلالات ملكية (من الملوك) مجددة، ولكن من سلالات عالمية تخنق «الكرة» البشرية. اعضاء هذه السلالة هم في الرؤية الجديدة عوالم (من عولمة) هذا الزمان.

فاية سعادة يا بني البشر؟! لقد توحدتم مؤخرا حول.. حول الشرا

قضايا استراتيجية

هل أسقطت العولمة زعامة العالم السياسية؟ أجل.. وهذه الأسباب

قمة زعماء مجموعة الدول الثماني في برمنغهام، اوحت بأن هذه المجموعة قادرة على مواجهة مشاكل العولمة والعالم وحلها.

فالبيان الختامي للقمة تميز بلهجة واثقة وتوافقية، وركز على مقاربة موحدة للمسائل الاقتصادية والسياسية العالمية الراهنة.

وزعماء المجموعة دعوا الى تعزيز النظام المالي دوليا ومساعدة كل الدول على الاستعداد لحركة رؤوس الاموال العالمية وتنقلها، (وهي حركة تجري في حدود نحو تريليون دولار يوميا).

كما اتخذوا مواقف واضحة من ازمات اندونيسيا والنمور الاسيوية الاخرى، والشرق الاوسط وكوسوفو، والتجارب النووية الهندية وايرلندا الشمالية، اضافة الى مسائل الجريمة والبيئة وغيرها.

بيد ان هذه كلها كانت مظاهر شكلية لم تستطع ان تحجب الحقيقة بأن مؤسسة قمة الثماني الكبار، تعاني من ازمة بنيوية حادة تطال كل شرعيتها ومبرر وجودها.

فهذه المؤسسة، التي نشأت في السنوات المضطربة من حقبة السبعينات، اي في المراحل الاخيرة من الحرب الباردة، كان هدفها الرئيسي تنسيق سياساتها الاقتصادية وعلاج مشكلاتها التجارية من تأثيرات تلك الحرب.

ورغم ان القمة تطورت بعد ذلك الى ما يشبه «هيئة اركان قيادية» للعالم، بعد انهيار الاتحاد السوفيتي، الا انها لم تستطع في الواقع استيعاب المتغيرات الكاسحة في الاقتصاد العالمي، بخاصة تحول شرق آسيا وجنوب شرق آسيا الى عنصر حاسم في هذا الاقتصاد.

كما انها لم تعد قادرة على ادعاء الزعامة السياسية الوحيدة للعالم، حتى بعد ضم روسيا اليها، بسبب وجود لاعبين كبار آخرين خارج حلبتها، مثل الصين والهند وكتلة النمور الآسيوية والبرازيل والارجنتين وغيرها.

وبالتالي، فالحاجة اصبحت ماسة لأمرين متلازمين:

الاول، تطوير مؤسسة قمة اخرى غير مجموعة الدول الثماني، اكثر قدرة على استيعاب القوى الاقتصادية الجديدة والصاعدة.

والثاني، وضع ازمات العولمة والاقتصاد العالمي على جدول الاعمال العالمي «الجدي»، هذا اذا ما ارادت مراكز الاقتصاد الدولي تجنب انهيارات وازمات تماثلها هي نفسها هذه المرة.

الدراستان الآتيتان لكل من ريتشارد هس وروبرت لنيان، ولجون سويل ومايكل ماكدويل، تلقيان بعض الاضواء على الازمات والحلول المفترضة لتحديات العولمة ومشاكلها الراهنة.

نحتاج إلى «قمة عولمة».. سريعا

جون سويل ومايكل ماكدويل *

بالغ زعماء مجموعة الدول الثماني قبل اسبوعين، مشاكل العولمة، لكن ما يحتاجه العالم حقيقة اكثر بكثير من مجرد اجتماع او لقاء للتعامل مع هذه القضية.

فالعولمة باتت قضية اضخم من طاقة زعماء مجموعة الثماني الكبار، فهم لم يعودوا مسيطرين على الاقتصاد العالمي، ان باتوا مجرد جزء فقط من هذا النقاش الحيوي.

ما نحتاجه بالفعل هو «قمة عولمة» تضم رئيسين من رؤساء الدول الصناعية القديمة، والقوى الاقتصادية الناشئة، اضافة الى الامم المعرضة للخطر.

لقد شاهدنا خطوات سريعة وفي اللحظة الاخيرة لمواجهة ازمات آسيا الاقتصادية، لكن لم تجر نقاشات متناسقة ومتناغمة ومباشرة بين الزعماء السياسيين، ولم نتبلور خطة واضحة لتجنب ازمات اخرى.

وربما تكون الازمة الجديدة على الابواب، فيما العالم غير مستعد لها.

ان القوى الاقتصادية الصاعدة، كما الدول الضعيفة، تعزز او تضعف تبعا لارتفاع او انخفاض تموجات السوق العالمي، ومن مصلحة الاسرة الدولية ان تضم هذه الدول الى اي اجتماع حول العولمة.

والحال ان ظاهرة العولمة تطور حتمي لا مفر منه، ويمكن ان تكون ظاهرة ايجابية فعالة، بشرط ان تترافق مع سياسات حكيمة وخيارات صعبة، لكننا نحتاج الى نظام لمواجهة المجالات السلبية، وللتنبؤ بديناميتها، ثم لوضع هذه الديناميات في خدمة كل الدول، وليس فقط الدول الغنية.

يجب ان تضمن ان تصل فوائد العولمة الى الجميع، وان تخلق ثروات اكبر للجميع، واذا ما كانت الدول الفقيرة غير قادرة على قطف ثمار العولمة، فاننا جميعا سنكون فقراء.

ان الفقر يؤدي الى النزاع والاضطرابات الاجتماعية والامراض، والدينامية الاقتصادية، عبر الاسواق العالمية، هي التي توفر الموارد لمقاتلة الفقر، والتجارة العالمية المزدهرة يمكن ان تساعد على تعزيز القوى الاقتصادية الجديدة، ودول السوق الصاعدة، وحتى المناطق الفقيرة مثل المنطقة شبه الصحراوية الافريقية.

والنمو المستقبلي في اقتصادات الدول الصناعية القديمة، يعتمد على الاسواق الجديدة.

ان لقاء قمة حول العولمة يجب ان يخاطب بوضوح الاسئلة حول الاصلاحات المالية الدولية، كما يجب ان يتطرق الى مشاكل اوسع مثل:

● الرابط بين حقوق العمال والمزيد من خطوات تحرير التجارة.

● الطريق المسدود حيال مسالة سخونة حرارة الارض.

● تحديات الصحة العالمية، من الاوبئة الجديدة كالايدز، الى التهديدات القديمة مثل الملاريا.

■ عن «هيرالد تريبيون» ■
١٩ مايو ١٩٩٨

* سويل هو رئيس مجلس التنمية لما وراء البحار، وهي مؤسسة ابحاث دولية، وماكدويل عضو في هذا المجلس

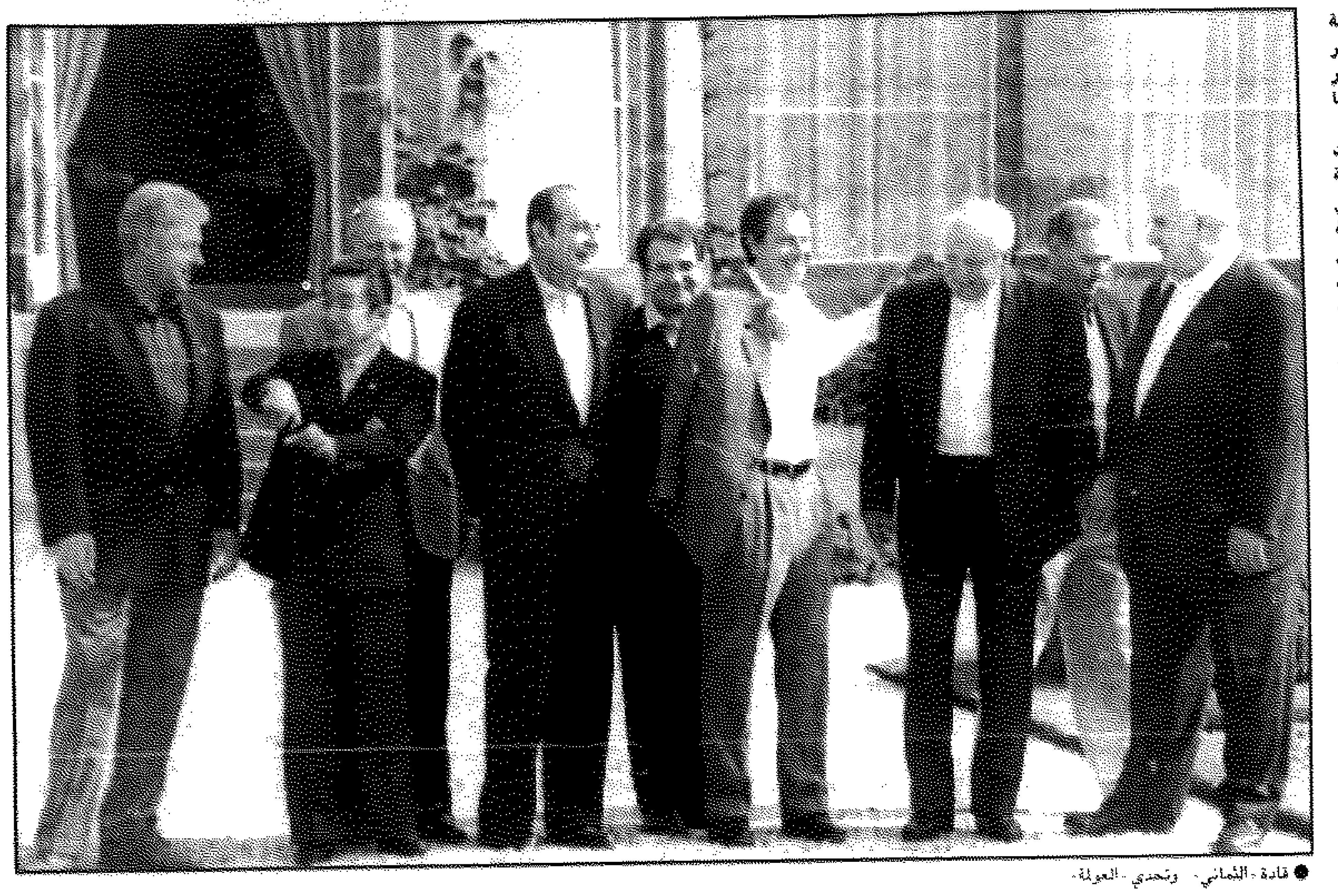

● قادة «الثماني» وتحدي «العولمة»

وداعا للجغرافيا؟

ما ان بدأت ظاهرة العولمة تتجذر بصفتها احد المفاتيح الرئيسية لفهم ما يجري في العالم، وعلى كل المستويات الاقتصادية والسياسية والتكنولوجية والثقافية كافة، حتى طُرح السؤال الكبير: هل ماتت الجغرافيا؟

ولم يتردد «المتعولمون» في الرد سريعا: اجل عهد الجغرافيا انقضى، وتم اعلان استقلال التاريخ عنها.

ومن الآن فصاعدا، يجب البحث عن «محرك التاريخ» في داخل الانسان نفسه وليس في الحدود او الطبيعة: في الادمغة التي تحول العلم والمعلوماتية الى اقتصاد وثروات، وفي التنافس بين العقول على تغيير نمط الحياة، التي اعتادها البشر طيلة الخمسة الاف سنة الماضية.

وهكذا تم بشطحة قلم واحدة، الغاء، او تقزيم، علم «الجغرافيا البشرية» الذي اسسه فريدريك راشل عام ١٨٨٢، والذي كانت له تأثيرات ضخمة على العديد من التيارات السياسية الكبرى في اوروبا (كالاستعمار، ثم الامبريالية، والنازية والفاشية).

فالحدود بين الدول تتهاوى بشكل صاعق، واستراتيجيات الموقع الجغرافي العسكرية تكاد تفقد قيمتها اما بفعل الاسلحة العابرة للحدود والقارات، بسبب فقدان الدول الكبرى «ما بعد الحديثة» للرغبة في التوسع الجغرافي.

واخيرا، فان العولمة بدأت تلغي مفهوم المجال الحيوي القديم، وتستبدله بمجال حيوي جديد «السوق العالمي الموحد» و«الثقافة العالمية المشتركة».

وهذا المجال الجديد، كما يقول «المتعولمون» سيحرر الفرد مرة والى الابد من قيود الجغرافيا وحدودها، وما يستتبعها من انتماءات محلية او اقليمية يفرض الاقليم الجغرافي.

هل هذه الفرضية صحيحة؟

اجل.

فالجغرافيا تتراجع بالفعل، وبسرعة، تحت ضربات العولمة الاقتصادية والثقافية، وهذا سيجهد حتما لولادة تاريخ، ربما لا تكون له علاقة «حقيقية» بالجغرافيا للمرة الاولى في التاريخ!

سعد محيو

بنى اقتصادية عالمية جديدة أو طوفان الأزمات

ريتشارد هس وروبرت لنيان *

الفترة التي تلت مباشرة الحرب العالمية الثانية التي انتجت خطة مارشال، وحلف شمال الاطلسي، ومعاهدة الامن الاميركية - اليابانية، اذا فهي تعتبر بحق الحقبة الذهبية للسياسة الخارجية.

لكن هذه الحقبة شهدت ايضا ولادة مؤسسات اقتصادية ناجحة، مثل خدمات النقد الدولي، البنك الدولي، والاتفاقية العامة للرسوم التجارية، التي تستهدف تعزيز الازدهار بعيد المدى عبر اسعار صرف مستقرة، وتنمية على مستوى العالم وتجارة حرة.

بيد ان هذه المؤسسات تتعرض الآن، وبشكل متزايد، الى انتقادات شتى. فصندوق النقد الدولي، على سبيل المثال، تعرض الى حملات بسبب فرضه شروطا جذرية خلال محاولاته الانقاذية، للمكسيك عام ١٩٩٥ ولآسيا الآن.

ومنظمة التجارة العالمية، التي تشكلت عام ١٩٩٠ كحصيلة للولايات المتحدة الاميركية الى تطوير هيئة لحل النزاعات المتعلقة بالاسواق، تعرضت هي الاخرى الى هجمات في الولايات المتحدة بحجة انها تغتصب السيادة الاميركية.

والشكوك تثرى حول دور مصارف التنمية، في حقبة تشهد استثمارات اجنبية مباشرة كثيفة.

ان الفجوة بين مسيرات «بريتون وودز» والمتطلبات الاقتصادية والسياسية للعالم الحديث تتنامى، وقسم كبير من هذا التغيير مرده الانجازات التكنولوجية السريعة في مجالات الاتصالات، وتدفق المعلومات والسفر.

والسياسة الرسمية ومعظمها اميركي، لعبت دورها بتقليص العراقيل امام حركة السلع والرساميل عبر الحدود القوية. والحصيلة كانت فاعلا اقتصاديا كثيفا، (بما في ذلك النمو المتفجر لاسواق الرساميل العالمية التي ادت الى انحدار اسعار الصرف الثابتة) بين اعداد متزايدة من الكيانات الكبيرة خارج سيطرة الحكومة.

هي ظاهرة باتت تعرف الآن بـ «العولمة»، لكن العولمة لها مشاكل، ففي بعض الدوائر، ينظر اليها على انها السبب في التدفق السريع للاستثمارات التي تتحرك من داخل الدول وخارجها حسب ارادة موظفي رؤوس الاموال التي كانت وراء الدراسات المالية في المكسيك وآسيا. وتعتبر هذه مسؤولة في الولايات المتحدة عن فقدان الوظائف مما يزيد من فوارق الدخل وتدهور معدلات الاجور الفعلية او يبقيها في مكانها. فهذا الانزعاج الداخلي من العولمة صدر سريع في السنة الماضية يضمن للرئيس السلطة السريعة، للدخول في مفاوضات حول ترتيبات تجارية لا يستطيع الكونغرس تعديلها.

ولقد اصبحت العولمة هدفا ينبغي الابحار بين مخاطرها بنجاح لئلا تدفع الولايات المتحدة او غيرها من البلدان الى الوراء فتطفئ الحركة الحرة للبضائع والخدمات والرساميل مما يؤدي في النتيجة الى تباطؤ في النمو والابتكارات التقنية وانخفاض في مستويات المعيشة.

التشخيص والعلاج

ان السياسة الاقتصادية السيئة والممارسات المصرفية الفاسدة والحسابات غير الشريفة والتقييم غير الواقعي للعملات قد يكون لها في هذا العالم الجديد تأثير على المجتمعات البعيدة، بالرغم من ان الولايات المتحدة ذات السوق الداخلي الواسع، اقل «تعولما» من بلدان صناعية اخرى، غير ان ملايين الوظائف الاميركية وبلايين الدولارات مرتبطة بالنمو الاقتصادي في اماكن اخرى.

واذا كان هناك اجماع على التشخيص، غير ان الاجماع مفقود حول العلاج. فهناك ثلاث مقاربات رئيسية على الاقل لمعالجة مشاكل الاقتصاد العالمي.

تعتنق المقاربة الاولى السوق الحر وتتخلى عن كل محاولات للانقاذ كالتي يقوم بها صندوق النقد العالمي، ودافعها وراء ذلك، حد الاعتقاد بأن صندوق النقد العالمي يدفع الحكومات وموظفي الاموال والدائنين الى الاهمال وقلة التفكير فهم يستقوون بتحرك صندوق النقد الدولي لانقاذهم ويتصرفون بشكل غير مسؤول. وكما يقول جورج شولتز ووليام سايمون ووالتر ريستون «ان تدخل صندوق النقد الدولي سيشجع على حدوث ازمات اكثر، والمكسيك، من هذا المنظار، قد ادت الى آسيا».

تبدو مقاربة السوق الحرة جيدة على المستوى المجرد لان الاسواق تكافئ التوظيفات الجيدة والممارسات المنتظمة وتعاقب السيئ منها. وهي تدفع مبدئيا موظفي رؤوس الاموال ليتجنبوا التوظيفات ذات المخاطر الزائدة، كما تدفع الحكومات لتبني سياسات حذرة.

هذه المقاربة تذهب بعيدا في نقدها، اذ ان الحكومات التي تقبل بمخططات صندوق النقد الدولي لمساعدتها، يتحتم عليها في الغالب اجراء اصلاحات جذرية لا تدفع حكومات اخرى الى الاهمال حتى لا تخوض التجربة ذاتها، كما وان موظفي رؤوس الاموال في المكسيك وآسيا قد تلقوا ضربة نتيجة انخفاض اسعار الاسهم المحلية وتدهور قيمة العملات في تلك البلدان. اما الاطراف الوحيدة التي خرجت سليمة نسبيا، والتي تنطبق عليها انتقادات اصحاب نظرية السوق الحرة، فهي بعض الدائنين ممن يمسكون بديون الحكومة المكسيكية خلال الازمة وبعض المصارف في الازمة الآسيوية الاخيرة.

ولا يكون الحل لهذه المشكلة بابعاد صندوق النقد الدولي - دائن اللحظة الاخيرة - ولكن بتطوير وسائل لانذار المصارف والدائنين الآخرين بانهم سيعانون هم ايضا في حال نشوب اي ازمة. خلال الازمة المالية سنة ١٩٢٩ تعلم الاميركيون كم يكلف عدم وجود دائن للحظة الاخيرة، فقد انهارت مجموعة من المصارف والشركات الكبرى وتفاقم الوضع نتيجة نقص السيولة في مكتب الاحتياطي الفدرالي، ان الموازي الدولي لنقص مكتب الاحتياطي الفدرالي فهو تدهور العملات وانعدام السوق الخارجية وتوقف التجارة والتوظيفات وانتقال الازمات من منطقة الى اخرى.

ان المقاربة القائلة برفع الايدي قد تحول ازمات محدودة الى ازمات باهظة الثمن. ان سنوات من العقاب تفرضها السوق ليست مقبولة ببساطة حين يكون الثمن انهيار مصالح استراتيجية حيوية، كما هو الحال في المكسيك وكوريا الجنوبية. ان الولايات المتحدة لا تستطيع ان تتحمل انهيار دول حيوية لمصلحتها القومية.

مؤسسات جديدة

المقاربة الثانية للتقليل من مخاطر العولمة لا تختلف كثيرا عن الاولى، وهي المقترح لانشاء مؤسسات جديدة تعطي بنية وتوجيها للسوق العالمية، وتكون مكملة للدور البناء وغير المناسب الذي يقوم به صندوق النقد الدولي ومنظمات اخرى، ويقول جورج سوروس مثلا: «تحتاج تحركات رؤوس الاموال العالمية الى من يراقبها وتحتاج عملية تقديم الديون الى من ينظمها»، وقد اوصى بانشاء مؤسسة دولية شبيهة بمؤسسة «فاني ماي» الاميركية التي تضمن الرهونات العقارية مقابل مبلغ معين. ودعا الى اقامة «المؤسسة العالمية لتأمين الديون» التي ستتضمن قروض القطاع الخاص بحدود مبلغ معين مقابل ثمن متواضع، بينما تطلب من البلد الذي ينتمي اليها المستدين صورة مالية كاملة بهدف قبول طلبه.

ويذهب هنري كوفمان، وهو عالم اقتصادي في وول ستريت، الى ابعد من ذلك مطالبا بانشاء «مجلس ما وراء البحار للمؤسسات والاسواق الدولية الرئيسية» يقوم بوضع شروط اساسية لجميع المؤسسات وارساء قواعد اقراض ومحاسبة عامة ومراقبة الاداء، ويقترح كوفمان بان يعاقب المجلس كل من لا يحترم معاييره بتحجيم قدرته على البيع والشراء والاقتراض والاقراض.

من المؤكد ان الحكومات ستقاوم المؤسسات التي تحد من سلطاتها الوطنية وتتحدى سيادتها، كما وانه في ما عدا حالات الازمات الشديدة التي تتطلب تدخل صندوق النقد الدولي، يصعب علينا ان نفهم لماذا ينبغي على المؤسسات الدولية ان تحدد حجم القروض التي يمكن تقديمها بدلا عن السوق، ومن دواعي السخرية ان نطبق «النموذج الآسيوي» للمركزية على الاقتصاد العالمي بينما يتعرض هذا النموذج الى انتقادات شديدة.

اما المقاربة الثالثة فهي تترك البنية الاساسية للاقتصاد العالمي على ما هي، ولكنها تقوم بنوع من «اعادة التشكيل» بما يعنيه ذلك من اصلاحات هدفها تنظيم العمليات والتبادلات المالية، محاذر هذه المقاربة بسطء التنظيمات الدولية الثقيلة. وتهدف الى ابقاء عنصر المخاطرة الاساسي في الرأسمالية من دون ان ترفع شبكة الامان التي يوفرها صندوق النقد الدولي. وهذه الطريقة هي الاقرب للتي تعاملت بها الولايات المتحدة في مجالات التوفير والقروض والازمات المصرفية خلال الثمانينات: منذ اصدرت تشريعات تطالب بها المساهمين بالحفاظ على التزام مالي واسع تجاه مصارفهم بينما صعبت على صانعي السياسة امكانية ضمان اصحاب الحسابات غير المؤمنين والذين كانوا يعتمدون على حماية سابقة، ويكمن التحدي بالنسبة للمجتمع الدولي في ادخال اصلاحات موازية لتلك التي ادخلتها الولايات المتحدة، ولكن هذه المرة على المستويين الوطني والدولي.

وتعمل دوائر صندوق النقد الدولي على هذا النوع من الاصلاحات التي تتضمن تحسين مراقبة المؤسسات المالية وانشاء ممارسات حسابية على الطريقة الغربية في المصارف والمؤسسات وفتح الاسواق للتوظيفات الاجنبية.

والتأكد من تطبيق هذه الاصلاحات يحتم على منظمة دولية اخرى اصدار تقارير منتظمة تفيد عن تقدم كل بلد في هذا الاتجاه، وعلاوة على ذلك، يتحتم على صندوق النقد الدولي ان يمارس ضغوطا على البلدان حتى تقدم معلومات دقيقة حول وضعها المالي، بما فيها اوضاعها الحسابية واحتياطات النقد الاجنبي والديون قصيرة المدى للدائنين الاجانب. وستعطي المصارف ومعها اصحاب التوظيفات المالية الافضلية للبلدان المتجاوبة بينما تعاقب او تتجنب البلدان غير المتجاوبة معها. وهكذا سيتحتم على الحكومات والمؤسسات اجراء الاصلاحات المطلوبة لئلا تخرج من اللعبة.

ان شفافية اكثر ومعلومات ادق امران مطلوبان، ولكنهما ليسا كافيين حتى تتحاشى الاسواق الخطوات المتطرفة. ويكمن التحدي في ايجاد طرق فعالة للتعامل مع السوق الحر. وقد يكون الحل بالنسبة لصندوق النقد الدولي ان يقدم مساعدة مشروطة للبلدان التي ينبغي ان تعاقب كل مقرضي العملات الاجنبية في حال طلب من الصندوق التدخل. ويمكن للتشريع النموذجي الذي قد تتبناه كل دولة (في حال طلبت من الصندوق المساعدة) ان يفرض على الدائنين بعض خسارة تلقائية من رأسمالهم حين يستحق دينهم ولا يجدد او يمدد.

قد تمنع هذه المقاربة التدفق المفاجئ للديون المستحقة عندما تكون البلدان غير قادرة على تحملها. ان التهديد بالخسارة التلقائية اذا ما واجهت البلدان ازمة اقتصادية يعني بالنسبة للمصارف والدائنين الآخرين ان اموالهم في خطر وانهم لا يستطيعون بعد الآن الاعتماد على صندوق النقد الدولي لضمانهم. ستكون ردة فعل الدائنين عندئذ الالحاح على رفع معدلات الفائدة المستحقة على المستدين ذي الموازنة الضعيفة. وهنا بالتحديد تكمن المسالة: ان ثمن القروض يجب ان يعكس بشكل افضل خطر عدم استرداد الدين.

تثبت الازمة الآسيوية الحاجة الى قوانين افلاسات شكلية وآليات لاعادة بناء موازنات المؤسسات الغارقة في الديون من دون اثقالها بالضرورة باستطاعة المؤسسات الدولية الموجودة حاليا مساعدة البلدان في هذا المجال، كما في مجال تشديد المراقبة على المصارف ومعايير الحسابات. ولكن ليس من الضروري انشاء محكمة دولية للافلاس او اعطاء المؤسسات الدولية الحالية سلطات شبيهة. ان للولايات المتحدة قانونا للافلاس وآلية للتعامل مع انعدام السيولة لدى المؤسسات فيها حتى لو كان لديهم دائنون اجانب. وليس هناك من سبب يمنع دولا اخرى من القيام بالاجراءات ذاتها.

٣ مقاربات اخرى

وكما يقول رئيس مجلس النواب السابق تيب اونيل، ان كل الاقتصادات محلية والسياسات التي تشجع التجارة والتوظيفات المحررة ستُرفض من جانب الكونغرس الا اذا اتخذت خطوات لبناء اساس سياسي محلي صلب. ومرة اخرى هناك ثلاث مقاربات يمكن الاختيار من بينها وتتراوح بين الاقتصاد الحر كليا وبين التنظيمات المشددة.

ان مقاربة تخضع بالكامل لحرية السوق وتترك العاملين يسقطون حين يحصل ذلك لن تكون عادلة او قابلة للحياة سياسيا. ان نوعا من شبكة امان امر مطلوب وضروري وفي الوقت ذاته سيكون من الخطأ بمكان محاولة عزل الاميركيين عن كل آثار العولمة، فمن المستحيل حماية الوظائف التي عفا عليها الزمن بسبب التطويرات التكنولوجية والمنافسة الاجنبية.

والمقاربة التي تجيء في الوسط هي تلك التي تساعد العاملين على تحمل نتائج العولمة، وسيكون عليها تطوير البرامج والسياسات الحالية.

منذ سنة ١٩٦٢ وصانعو السياسة الاميركيون يوفرون تأمينا وضمانات للعمال الذين يثبتون انهم فقدوا وظيفتهم بسبب التجارة العالمية. ولكن هذا من شأنه الا يدفع العمال الى البحث عن وظيفة، بل يوجههم نحو برامج التدريب والاعداد الحكومية التي اثبتت نجاحا قليلا. كما انها لا تعوض على العمال تناقص اجورهم حتى بعد ان يجدوا عملا جديدا. ان برنامجا اكثر فعالية سيدفع للعمال جزءا من الفرق بين اجورهم السابقة والاجر الذي يتقاضونه في عملهم الجديد. وهذا النوع من تأمين او ضمان الاجر سيشجع العمال على العمل في وظائف جديدة حتى لو كانت اقل اجرا مما كانوا يحصلون عليه، وهذا ما يخولهم الحصول على التدريب والاعداد الحقيقي الفعال، اي التدريب في اطار العمل. ويمكن ايضا تأمين بعض مكاسب للعمال كالضمان الصحي والراتب التقاعدي والتدريب والتأمين ضد البطالة باستطاعتهم ان يحملوها معهم لدى انتقالهم الى عمل جديد.

قد يرد البعض بالقول ان المكاسب المنقولة وتأمينات الاجور ليست كافية. ولكن العولمة واقع وليست خيارا «باستطاعتك ان تركض، ولكن ليس باستطاعتك ان تختبئ». ان هذا قد يكون شعار المرحلة الجديدة.

ان من يدفعوننا الى الاختباء عبر المطالبة برفع حواجز امام التجارة والتوظيفات، بهدف عزل الاميركيين من قوى العولمة، عليهم ان يتخلوا عن التزام اميركا بنشر الاسواق والديموقراطية حول العالم في لحظة صعود تلك الافكار بالتحديد.

كما ان الاثمان الاقتصادية والسياسية لهذا الاتجاه ستكون هائلة اذ ستحرم الاميركيين من سلع وخدمات اقل ثمنا وافضل نوعية في بعض الحالات، وستحرمهم كذلك من فرص العمل في وظائف ذات مردود افضل تعتمد على قطاع التصدير اساسا.

ان الخيار الحقيقي امام الحكومات ليس البحث عن الطريقة الفضلى لمحاربة العولمة، بل عن الطريقة الفضلى لادارتها. وهذا ما سيتطلب سياسات خلاقة في الداخل والخارج.

وانه لمن دواعي السخرية ان يتحدد عصر العولمة جزئيا، بتحدياته تجاه الدولة - الامة، بينما تبقى الدول والحكومات هي من يحدد ما اذا كنا سنستغل امكانات هذه الحقبة او نهدرها، وذلك بواسطة الممارسات التي تتبناها والترتيبات التي تنشئها وشبكات الامان التي توفرها.

■ فورين افريز ■
مايو - يونيو ١٩٩٨

* هس هو مدير برنامج دراسة السياسة الخارجية في مؤسسة بروكينغز، ولنيان هو مدير برنامج بروكينغز للدراسات الاقتصادية

الكلمات المتقاطعة

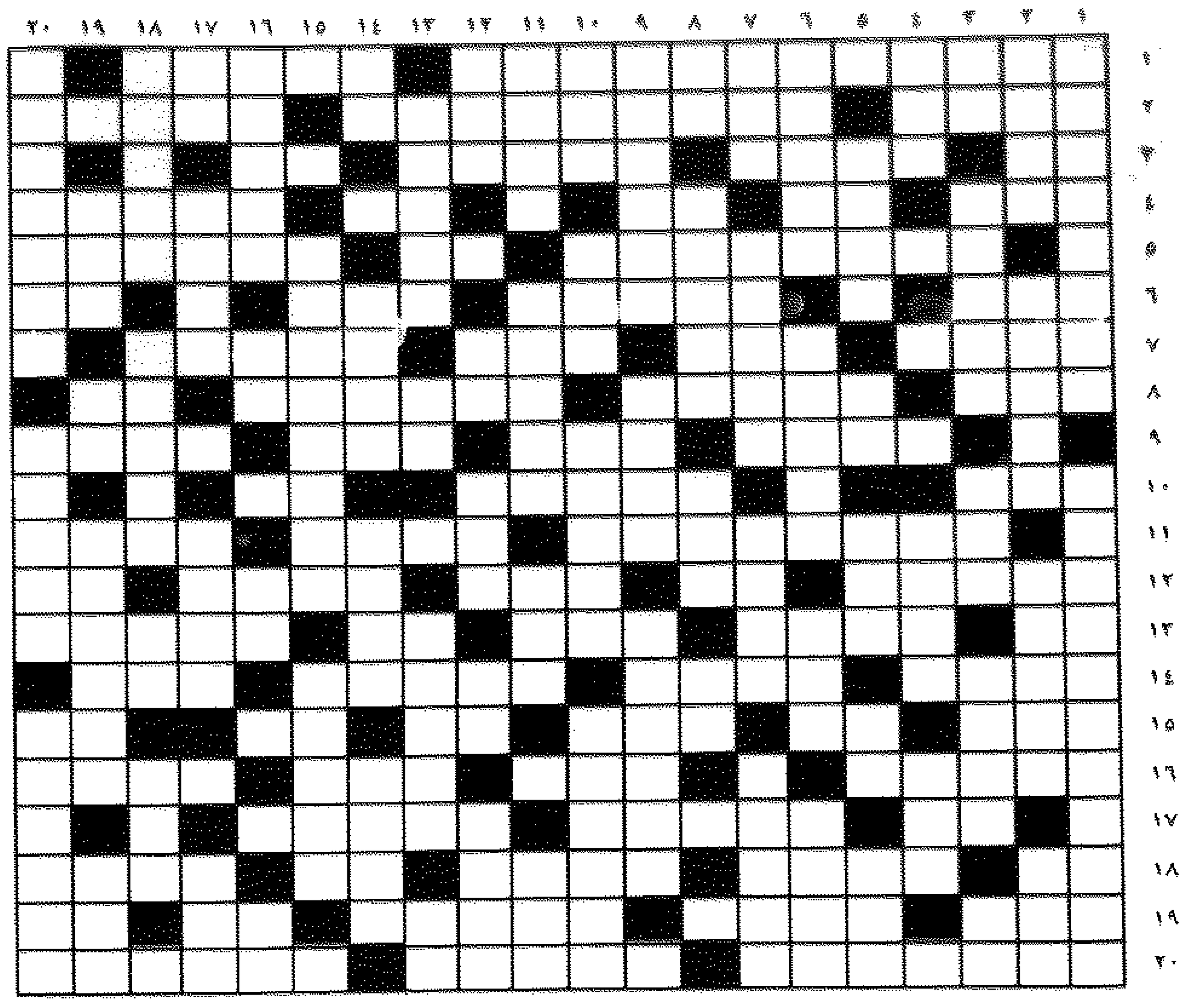

افقيا :

لاعب شطرنج روسي ـ لاعب كرة قدم برازيلي
ما بدا من السماء والارض ـ قائد عربي ساهم في فتح الاندلس ـ يصيح
لؤلؤ ـ طريق ـ لوازم والات (معكوسة) ـ والدة
منحة (معكوسة) ضمير متصل ـ متشابهان ـ متشابهان ـ الكفيل
الانفصال ـ متشابهان ـ سقوط البناء
خصم ـ طاولة الطعام ـ سباحة ـ نقيض ميت.
موجع ـ لعاب ـ بسط ـ تشتيت (معكوسة)
سبب ـ فرقة من الجيش ـ المجرم ـ سائل يجري في العروق
التيس الذي يقود القطيع ـ جامعة اميركية شهيرة ـ مدينة سعودية ـ ميل
انحني ـ روضة ـ متشابهان
ممثلة مصرية ـ يفضل ـ يرسب في الامتحان
منتجع سيحي على البحر الاسود ـ للتعريف ـ يشجع ـ يكبل ـ للندبة
تعب ـ من الات القتال ـ نوم ـ متشابهان ـ نقيض ادخال
ضروري ـ من الحلوى ـ تناغم ـ متشابهة
ذهاب لون الشعر ـ متشابهان ـ ظهر ـ متشابهان ـ متشابهان ـ بحر
مادبة ـ توج (معكوسة) ـ الة موسيقية (معكوسة) ـ نقيض بري
قهوة ـ ابجاع (معكوسة) ـ قاض سام اشتهر بقوته الجبارة
الذهب ـ نقيض حرام ـ بائع البزور ـ عملة اسيوية ـ يخلص
ذهاب العقل ـ يلكم ـ اطالب ـ قل وزنه ـ متشابهان
دولة اوروبية ـ مدينة مغربية ـ سلطنة في شمال غربي بورنيو

عموديا :

١. بطلة اولمبية سورية ـ بطل سباق سيارات الماني.
٢. امرن ـ غنجها ـ الغزال ـ صفير الكلب.
٣. سقي ـ نقيض محترفة ـ حرب مشبه بالفعل ـ عنب مجفف ـ ثغر
٤. يلمس ما يرطب به (معكوسة) ـ وهب
٥. اصابع ـ هجم ـ عاتب ـ متشابهان ـ طري
٦. اشباح «روتين» ـ شعب ـ دولة افريقية
٧. جرى ـ تفضيل ـ من اعضاء الجسم ـ جزيرة في المتوسط
٨. احسان ـ نلاحظ حالة ـ متشابهان
٩. حيازة سكين (معكوسة) ـ طائر حسن الصوت
١٠ ـ زاد ـ من اعضاء الجسم ـ مرفا اردني ـ التنورة
١١. يقترب (معكوسة) ـ سلسلة تعلق بالرقبة (معكوسة) يقطع ـ ضمير منفصل
١٢. خوف ارشد ـ ثمن دم القتيل (معكوسة) ـ متشابهان ـ حبائل الصيد
١٣ ـ يرفض ـ متشابهان ـ مرفا (معكوسة) ـ متشابهان
١٤. من الحيوانات المفترسة ـ حب ـ يصاب بالاحباط ـ ابني
١٥ ـ ممثلة مصرية ـ شريعة
١٦. بحيرة اوروبية مقبض (معكوسة) للنداء ـ سقط
١٧ ـ عملة اسيوية ـ سعير ـ يخبئ المال لوقت الحاجة اليه ـ مخلص (معكوسة).
١٨. عاصمة اسيوية ـ تعليم ـ متشابهان ـ وقت
١٩ ـ صرخ ـ بحر (معكوسة) ـ انية السوائل ـ ركض
٢٠ ـ منطقة شاسعة في شمال اسيا ـ مدينة تونسية ـ ولاية اميركية

اليوم في التاريخ

الفنان محمد زويد

في مثل هذا اليوم قبل ١٦ عاما ـ اي في ٥ يونيو سنة ١٩٨٢ ـ توفي الفنان الشعبي الخليجي محمد زويد عن ٨٥ عاما بعد ان ترك حصيلة وفيرة من الفن الغنائي الشعبي تقدر بنحو ٣٠٠ اغنية.

وقد تعدت شهرة الفنان محمد زويد البحرين ـ مسقط رأسه ـ الى كل دول الخليج وكان له عشاقه في المنطقة العربية الذين يطربون للفن الشعبي الاصيل الذي التزم به طوال حياته.

ولد الفنان محمد زويد بالبحرين سنة ١٨٩٧، وتلقى تعليما بسيطا على يد احد المقرئين، وحفظ القرآن الكريم ثم اضطر الى ترك التعليم ليعمل بالبحر مع اهل منطقته وكان انذاك في الخامسة عشرة من عمره فعمل بخدمة السفن ثم بفلق المحار ثم غواصا ومطربا للسفينة حيث اهله صوته الشجي واحساسه الفني الاصيل الى كسب شهرة بين اهالي منطقته ما لبثت ان انتشرت بين كل الناس، وفي تلك الفترة من اواخر الاربعينات بدأ النشاط الفكري يزدهر بفضل انفتاح الخليج على العالم الخارجي ووصلت الات التسجيل الى البحرين وانتشرت الاذاعات بجانب ظهور الاسطوانات التسجيلية وبدأ محمد زويد ينهل من التراث الغنائي الشعبي ويستمع الى اغاني الطوائف الشعبية كما تأثر بالحان سيد درويش، واستطاع ان يضفي على فن (الصوت) طابعه الشخصي.

اتقن محمد زويد العزف على الة العود، وذاع صيته واحرز شهرة كبيرة بين عشاق الفن الغنائي الشعبي، واعتبر محمد زويد اخر جيل الرواد في «الصوت» الذي عرف به الخليج.

نوادر من هنا وهناك

● رفع احد الاغبياء لوحا من الثلج، واخذ ينظر فيه بشدة فاندهش احد المارة وسأله:

لماذا تنظر الى لوح الثلج بمثل هذه الطريقة؟

ـ اجاب الغبي لانني ابحث عن الثقب الذي يسقط منه الماء من لوح الثلج!!

***

● بعد ان قبض على المتهم في جريمة السرقة، راح اللص يبكي بكاء مرا فقال له القاضي مشفقا:

ـ هل تشعر بالندم بسبب سرقتك للنقود؟

ـ فاجابه اللص: نعم يا سيدي القاضي فقد اكتشفت بعد السرقة ان النقود التي سرقتها مزيفة!!

***

● تعارف رجلان في حفل عام، وبعد التعارف قال احدهما للثاني:

ـ اهم ما يعيبني اني رجل ضعيف الذاكرة.

فقال الثاني على الفور: اذن سلفني الفي جنيه!!

كلمة السر

م	ق	س	ر	د	ا	ب	م	ص	ح	ر	ا	ء	م	س
س	س	ط	خ	ن	د	ق	ق	ر	ص	ا	ن	س	م	غ
ف	ا	ر	ا	ص	ي	ا	د	ج	ب	ل	ت	ا	ا	م
ر	ش	ح	ح	ر	ج	ز	ي	ر	ة	و	ء	ب	م	ص
س	م	ر	ل	ق	ق	ب	ح	ر	ص	ك	ة	م	ع	ب
ا	س	و	م	ظ	ل	ص	ا	ف	و	ب	م	ن	ر	ا
ن	ع	ض	ن	س	ب	ع	ر	خ	ء	س	د	ب	ض	ح
ر	ن	ة	ا	ج	ا	ي	ة	ر	ك	هـ	ر	ر	م	ا
ب	د	ك	ر	ن	م	م	م	غ	خ	ل	س	ق	ز	ف
ح	ل	هـ	ة	هـ	خ	م	ن	و	د	ي	ة	م	ا	ر
ي	ي	ف	ر	ي	س	ج	س	ر	ك	ي	م	ر	ر	د
ر	ب	ج	م	ت	م	ي	د	ا	ن	ب	ر	ة	ع	و
ة	ا	ق	ن	د	ر	ب	ر	ي	ا	ح	ح	ر	ف	س
ن	و	ق	ز	و	ر	ق	ز	ل	ز	ا	ل	ق	و	خ
س	ع	ق	ب	ط	ا	ن	ا	م	ح	ش	م	ة	ل	س

● ابحث عن الكلمات التالية في الشبكة واشطبها في جميع الاتجاهات، ثم اجمع الاحرف الثمانية المتبقية لتحصل على اسم اكبر ملعب في العالم

بئر	درب	سهل	غدير	قمر كهف	مصباح
بحر	روضة	سور	فخ	كوخ	معرض
بحيرة	رياح	سوق	فردوس	محكمة	منارة
جبل	زلزال	شمس	فرسان	مخيم	منبر
جزيرة	زورق	صحراء	قبطان	مدرسة	مهرجان
جسر	ساحل	صياد	قرصان	مزارع	موكب
حقل	سجن	ظبي	قصر	مستنقع	ميدان
خندق	سرداب	عندليب	قطار	مستوصف	
خيمة	سماء	غابة	قلعة	مسرح	

الكلمة المفقودة

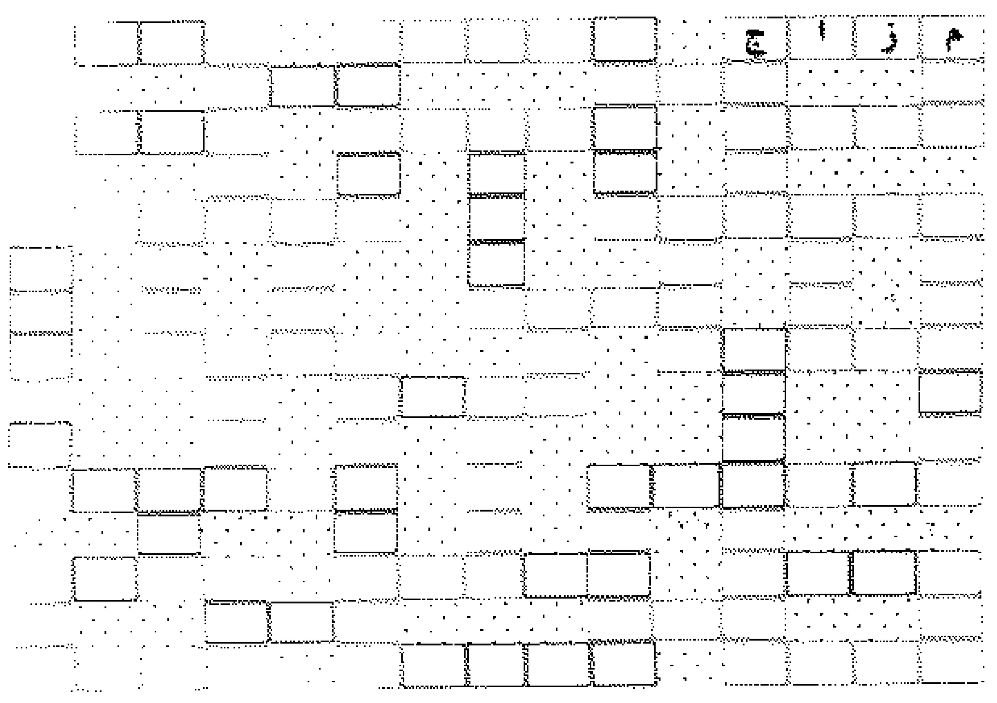

● ضع الكلمات التالية في المربعات المناسبة لها ابتداء من كلمة (مزاج)، ستظهر كلمة اغفلت عمدا، ما هي؟

٣ احرف	٤ احرف		
ابي	اقان	نجيب	وهران
ارب	اساس	يافا	ينبوع
تعب	بعيد	**٥ احرف**	**٦ احرف**
ربح	بيان	ابواب	ارمادا
سرب	تصور	اثينا	المتنبي
قلي	حصار	اجراس	انتساب
لقب	ربان	اسباب	مناطيد
مال	سرور	اعدام	**٧ احرف**
نجد	طحين	ايلات	اثيوبيا
نمر	لئيم	تقسيم	ديك الجن
وزن	لمام	جاموس	**٨ احرف**
	لسان	ليبيا	الكاميرون
	مزاج	وسواس	دار العلم

الكلمات المتشابكة

١. حصون
٢. امارة عربية
٣. مملوك
٤. تقاليد
٥. نواقيس
٦. ضد عبيد
٧. بناء
٨. مدخول
٩. غابات
١٠. حزن
١١. دولة اسيوية
١٢. تبذير
١٣. منزل
١٤. هارب

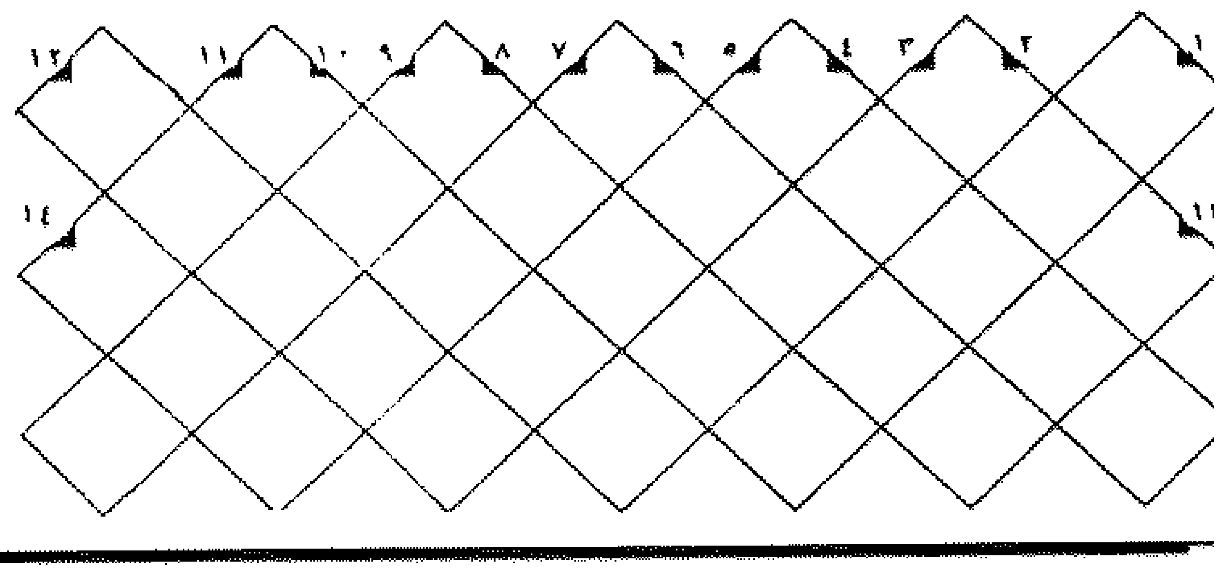

حلول الالعاب السابقة

كلمة السر: (هملايا)

الكلمة المفقودة: (جبيل)

الكلمات المتشابكة

١. انبوب ٢. صناعة ٣. صنف ٤. صداقة ٥. صنبور ٦. تلاعب ٧. تداول ٨. ملابس ٩. ملاعب ١٠ ـ عرس ١١. علاقة ١٢. براعة ١٣. فول ١٤. سبب

الكلمات المتقاطعة

افقيا:

١. اندريه اغاسي ـ رونالدو
٢. باوندم ـ روبرتو باجيو
٣. رمل ـ لهيب ـ حد ـ مالي ـ نحل
٤. تيار ـ هوان ـ مساء ـ جب ـ ري
٥. وبر ـ اليم ـ لا
٦. ني ـ حريص ـ شنق ـ ملاوي ـ بن
٧. سامحه ـ لبى ـ اعمى ـ دغل
٨. نجيب ـ الشد ـ لها ـ حيفا
٩. نجد ـ ال ـ استمرار
١٠. امين ـ شلال ـ كوريا ـ وريد
١١. المغرب ـ ضار ـ سعي
١٢. شد ـ كيف ـ امام
١٣. نحس ـ رداء ـ ن ن ن ن ـ يعدو
١٤. يزف ـ متقن ـ الشدة دهن
١٥. فريد ـ جرن ـ وا ـ ارب
١٦. ي ي ـ يسرف ـ دفتر ـ يبتسم
١٧. غاية ـ ارقد ـ يم ـ عود ـ عين
١٨. ربيع ـ ترتو ـ اغار ـ ماعز
١٩. القب ـ سيلان ـ ودود ـ بصر
٢٠ ـ فلورنسا ـ ماليزيا ـ كريت

عموديا:

١. ايرتون ـ سينا ـ شتيفي غراف
٢. ناميبيا ـ جماد ـ زرياب
٣. دولار ـ منديل ـ نفي ـ يحلو
٤. رن ـ ح ح ح ـ نمرح ـ دبة ـ رق
٥. يدل ـ ترهيب ـ سم ـ تبن
٦. هـ هـ هـ هـ ـ شرك ـ تكرار
٧. يواصل ـ البيرق ـ فرنسا
٨. غربال ـ بالي ـ جندي ـ قوي
٩. او ـ نيشان ـ افضل ـ ردد ـ لم
١٠. صبح ـ من ـ شر ـ فناء ـ اااا
١١. بريم ـ قاد ـ كري ـ تم ـ لن
١٢. سب ـ وو ـ منشوريا
١٣. روما ـ مصل ـ رواندا ـ موز
١٤. وباء ـ لاهاي ـ منة ـ يهادي
١٥. نال ـ اا ـ اساس ـ اوروبا
١٦. اجيج ـ لو ـ عن ـ يرقد
١٧. لي ـ بليغ حمدي ـ بس
١٨. دون ـ بريد ـ بعد ـ معايير
١٩. هر ـ فارس ـ دهر ـ يعصي
٢٠ ـ كليمنجارو ـ بون ـ بنزرت

حظك اليوم

الحمل
من ٢٢ ـ ٣
الى ٢٠ ـ ٤

● تغيير رأيك جذريا في موضوع مهم يؤثر على حياتك ويلزمك بخطوات وارتباطات مستقبلية.

السرطان
من ٢١ ـ ٦
الى ٢١ ـ ٧

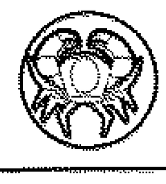

● حجتك قوية ومتماسكة وتساعدك في فرض وجهة نظرك واقناع الاخرين بآرائك.

الميزان
من ٢٣ ـ ٩
الى ٢٢ ـ ١٠

● لا تكثر من طرح الافكار والمبادرات الجديدة التي لا تقوى على تنفيذها، واعمل في حدود الممكن.

الجدي
من ٢٢ ـ ١٢
الى ٢١ ـ ١

● اخطاء ومطبات للبعض وعوارض صحية تصيب البعض الاخر، عليك بالوقاية لانها خير علاج.

الثور
من ٢١ ـ ٤
الى ٢٠ ـ ٥

● حياتك الثنائية وارتباطك العاطفي يعطيان دفعا لك ويشكلان سندا في مواجهة التحديات وتشعر بارتياح واكتفاء.

الاسد
من ٢٢ ـ ٧
الى ٢٢ ـ ٨

● تنتشر اشعاعك الفكري وحيويتك وروحك المرحة اينما حللت شرط ان تكون مرتاحا وهادئا لان تصرفاتك هي انعكاس لحالتك الداخلية.

العقرب
من ٢٣ ـ ١٠
الى ٢١ ـ ١١

● انت كثير الحيوية وتحسن التصرف مع الناس، عليك بمجال العلاقات العامة لانك ستنجح فيه وتحقق ما كنت تصبو اليه.

الدلو
من ٢٢ ـ ١
الى ١٩ ـ ٢

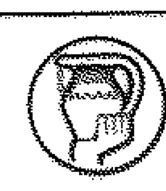

● مشروع جديد يحتاج الى تفكيرك وطاقتك الحركية ابدأ لانه الوقت المناسب لتقدمك.

الجوزاء
من ٢١ ـ ٥
الى ٢٠ ـ ٦

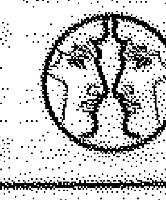

● في الحياة عقبات وزلات كثيرة عليك قبول الواقع والسعي الى تغييره عوض الرفض المطلق الذي لا يجدي نفعا.

العذراء
من ٢٣ ـ ٨
الى ٢٢ ـ ٩

● حياتك العائلية لا تساعدك على تحقيق كل امالك وطموحاتك، وعليك ان تعرف ان ما يكبلك اليوم قد تكتشف انه غير ضار في الامد البعيد.

القوس
من ٢٢ ـ ١١
الى ٢١ ـ ١٢

● افكار سوداء تسيطر عليك في هذا اليوم، ابعدها لمرة واحدة وستجد ان الامر يكون سهلا وتعود الى انشراحك وحياتك العادية.

الحوت
من ٢٠ ـ ٢
الى ٢١ ـ ٣

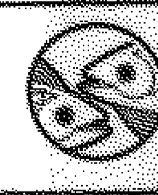

● فكرة مميزة قد تدفعك الى واجهة الاحداث او الى النجومية ورغم اعتراض الكثيرين عليها الا انك تنجح في تقديمها بالشكل الاحسن.

شخصيات

بويـاي، يانـوش

رياضي مجري
(هنغاري ١٨٠٢ ـ ١٨٦٠)

درس يانوش بوياي الرياضيات اولا ي يدي والده الرياضي الشهير فركاش باي (Farkas Bolyai) ثم التحق ية مارو شفاشاهي ثم بكلية الهندسة سكرية في فيينا، ركز يانوش بوياي تمامه على دراسة الفرضية الاقليدية امسة (او البديهية الحادية عشرة) في ندسة الاقليمية والمتعلقة بالخطوط وازية. ورغم ان الرياضيين خلال الفي نة لم يجدوا حلا لهذه المعضلة اي رهنة على التوازي فقد ادرك بوياي ان هي فرضية التوازي سوف يؤدي الى ع جديد من الهندسة غير الاقليدية ودون تناقض داخلي. لقد توصل بوياي الى ه النظرة عام ١٨٢٠ ونشرها عام ١٨٣١ لاتينية كملحق في الجزء الاول من تاب مقرر في الرياضيات من تأليف ده فاركاش ويرمي بحثه الملحق ap- pend ان النظام الهندسي الذي شرح يانوش بوياي وسماه الهندسة المطلقة بيه بالنظام الذي وضعه الرياضي وسي لوباتشيفسكي الذي عاش من ١٧ ـ ١٨٥٦ والذي يرى الهندسة ليدية حالة خاصة من الهندسة المطلقة. ن لهذا الاكتشاف اهمية بالغة في فتح جال امام الفيزياء الحديثة وعلى اساس رية النسبية العامة لاينشتاين.

القبس
الجمعة ١٩٩٨/٦/٥ - العدد ٨٩٦٤

هاتف المطار ٤٣٣٤٤٩٩

مواعيد اقلاع الرحلات ليوم الجمعة ١٩٩٨/٦/٥

شركة الطيران	الرحلة	خط سير الرحلة	الوقت
الهولندية	٤٤٧	امستردام	٠٠٢٠
الكويتية	٣٤٩	الرياض/ابها	٠٠٣٥
الكويتية	٤١١	بانكوك/مانيلا	٠٠٥٠
التركية	١١٧٨	البحرين/استانبول	٠١٠٠
البلغارية	٥٣٢	صوفيا	٠١١٥
الباكستانية	٢٠٩	لاهور	٠١٣٠
البريطانية	١٥٦	لندن	٠١٤٥
الخطوط الهندية	٩٩٦	غوا/ كاليكوت	٠٣٤٠
دي اتش ال	٣٠١	البحرين	٠٦٢٠
الكويتية	٢١٣٧	امستردام	٠٧٤٥
الكويتية	٥٥١	دمشق	٠٨٣٥
الكويتية	٥٦١	عمان	٠٩٠٠
الطيران الهندي	٨٠٩	جدة	٠٩١٥
الاماراتية	١٠٣	دبي	٠٩٢٥
اسمان	٦٧٣٠	لار	٠٩٤٠
الخليجية	٢١٣	البحرين	٠٩٤٥
الكويتية	١٩٣	اثينا/ استانبول	١٠٠٠
الكويتية	٢٣٠٧	بنقلور/شيناي	١٠٠٠
الكويتية	٥٤٥	الاسكندرية	١٠٣٥
الكويتية	٥٣١	بيروت/ لارنكا	١١٠٠
الكويتية	١٠٣	لندن	١٢٠٠
اللبنانية	٤٠٣	بيروت	١٢١٥
الكويتية	٥٤١	القاهرة	١٣٠٠
اسمان	٦٨٠٢	الاهواز	١٥١٥
القطرية	١٣٣	الدوحة	١٥٢٠
العمانية	٤١٤	دبي/ مسقط	١٥٣٠
الكويتية	٧٨٥	جدة	١٦٠٠
السورية	٣٥٠	دمشق	١٦٠٥
الكويتية	٧٧١	الرياض	١٦١٠
الكويتية	٦٧٣	دبي	١٦٣٠
الكويتية	٦١٣	البحرين	١٦٥٠
الطيران الهندي	٨٠٨	بومباي	١٧١٥
السعودية	٥٢٣	جدة	١٧٢٥
الاماراتية	١٠٤	دبي	١٨٠٥
دي اتش ال	٣٠٤	البحرين	١٨١٥
الخليجية	٣٣٣	الشارقة/ مسقط	١٨٣٥
السيلانية	٢٢٨	دبي/ كولومبو	١٩٢٠
الباكستانية	٢١٦	كراتشي	١٩٣٠
الخليجية	٢١٦	البحرين	١٩٣٥
السعودية	٥٢٧	الرياض	٢٠٣٠
لوفتهانزا	٦٣٠	دبي	٢٠٣٥
الفرنسية	٦٧١٦	دبي	٢٠٥٠
الكويتية	٣٨١	دلهي	٢٢٢٠
الكويتية	٣٠٣	لاهور	٢٢٣٠
الكويتية	٣٠١	بومباي	٢٢٤٠
فالكون اكسبرس	١٠٢	البحرين	٢٢٤٥
الكويتية	٦٦٩	دبي/ مسقط	٢٢٥٠
الكويتية	٣٦٥	ترافاندريوم	٢٣٠٠
الكويتية	٥١١	طهران	٢٣٠٥
الكويتية	٤١٣	سنغافورة/جاكرتا	٢٣٣٠

مواعيد وصول الرحلات الجمعة ١٩٩٨/٦/٥

شركة الطيران	الرحلة	خط سير الرحلة	الوقت
الباكستانية	٢٠٥	لاهور	٠٠١٥
الخطوط الهندية	٩٨١	حيدر اباد/ احمد اباد	٠٢٢٥
دي اتش ال	٢١٠٤	البحرين	٠٥٥١
الكويتية	٢١٠٤	لندن	٠٥٥٥
الكويتية	٤١٢	مانيلا/ بانكوك	٠٦٤٥
الكويتية	٣٠٢	بومباي	٠٧٤٠
الطيران الهندي	٨٠٩	بومباي	٠٨١٥
الاماراتية	١٠١	دبي	٠٨٢٥
اسمان	٦٧٢٥	لار	٠٨٤٠
الخليجية	٢١١	البحرين	٠٨٥٠
الكويتية	٣٦٢	كولومبو	٠٩٣٠
الكويتية	٦١٦	الشارقة/ ابوظبي	٠٩٣٥
الكويتية	٣٦٦	ترافاندريوم	٠٩٥٠
الكويتية	٢٨٢	دكا	١٠١٥
اللبنانية	٤٠٢	بيروت	١٠٣٠
اسمان	٦٨٠١	الاهواز	١٤١٥
العمانية	٤١٣	مسقط/ دبي	١٤٣٠
القطرية	١٣٢	الدوحة	١٤٣٥
الكويتية	٥٥٢	دمشق	١٥٠٠
السورية	٣٤٩	دمشق	١٥٠٥
الكويتية	٥٦٢	عمان	١٥١٥
الطيران الهندي	٨٠٨	جدة	١٦٠٥
السعودية	٥٢٤	الرياض	١٦١٠
الاماراتية	١٠٣	دبي	١٧٠٥
الخليجية	٣٣١	مسقط/ الشارقة	١٧١٠
دي اتش ال	٠٣٤	البحرين	١٧٥٠
السيلانية	٢٢٧	كولومبو/ دبي	١٨٠٠
الكويتية	٥٤٦	الاسكندرية	١٨١٥
الخليجية	٢١٥	البحرين	١٨٢٠
الباكستانية	٢١٥	كراتشي	١٨٣٠
الفرنسية	٦٧١٦	باريس	١٩٠٥
السعودية	٥١٤	جدة	١٩١٥
الكويتية	٧٧٢	الرياض	١٩٤٥
الكويتية	٦١٦	البحرين	١٩٥٠
لوفتهانزا	٦٣٠	فرانكفورت	١٩٥٥
الكويتية	١٠٢	نيويورك/ لندن	٢٠١٠
الكويتية	١١٢	شيكاغو/ امستردام	٢٠١٥
الكويتية	١٦٦	باريس/ روما	٢٠٣٠
الكويتية	٥٤٢	القاهرة	٢٠٤٥
الكويتية	٦٧٤	دبي	٢١٠٠
الكويتية	١٧٢	كوبنهاغن/ فرانكفورت	٢١٠٥
الكويتية	١٩٤	اثينا/ استانبول	٢١١٠
الكويتية	٥٣٢	لارنكا/ بيروت	٢١١٥
الكويتية	٧٨٦	جدة	٢٢١٠
فالكون اكسبرس	١٠١	البحرين	٢٢١٥
الكويتية	٢١٣٨	امستردام	٢٣٠٠
البريطانية	١٥٧	لندن	٢٣١٠
الكويتية	٢٣٠٨	بنقلور/ شيناي	٢٣١٥
الهولندية	٤٤٧	امستردام/ البحرين	٢٣٣٠
مصر للطيران	٦١٦	القاهرة	٢٤٠٠

شركات الطيران

الخطوط الجوية الكويتية		الخطوط الجوية المصرية	٢٤٢١٥٧٨
حجز	١٧١	الخطوط الجوية السورية	٢٤٣٣١١٤/٧/٨/٩
الخطوط الجوية البريطانية	٢٤٢٥٦٣٥	الخطوط الجوية السويسرية	٢٤٣٥٦٤٠/٣٠
الخطوط الجوية الفرنسية	٢٤٣٠٢٢٤	الخطوط الجوية السعودية	٢٤٢٦٣٠٧
الخطوط الجوية الهندية	٢٤٥٦٧٠٠	طيران الشرق الاوسط	٢٤٣٣٠٤٣
الخطوط الجوية الصهلانية	٢٤٢٤٤٤٤	الخطوط الجوية الالمانية	٢٤٢٢٤٩٣

الهاتف الدولي

[illegible]	٠٠٩٦٥	بومبي	٠٠٩١٢٢
[illegible]	٠٠٩٧٤	مدراس	٠٠٩١٤٤
... ظبي	٠٠٩٧١٢	بيروت	٠٠٩٦١
[illegible]	٠٠٩٧١٤	دمشق	٠٠٩٦٣١١
... الخيمة	٠٠٩٧٠٧	حلب	٠٠٩٦٣٢١
... جيرة - كلبا	٠٠٩٧١٩	تونس	٠٠٢١٦١
... عجمان	٠٠٩٧١٦	الرباط	٠٠٢١٢٧
... شارقة	٠٠٩٧١٦	واشنطن	٠٠١٢٠٢
... القيوين	٠٠٩٧١٦	نيويورك	٠٠١٢١٢
... قط	٠٠٩٦٨	باريس	٠٠٣٣١
... حرين	٠٠٩٧٣	لندن	٠٠٤٤٧١
... رياض	٠٠٩٦٦		٠٠٤٤٨١
... جدة	٠٠٩٦٦٢	مدريد	٠٠٣٤٩١
... هرة	٠٠٢٠٢	سويسرا (زيورخ)	٠٠٤١١
... سكندرية	٠٠٢٠٣	جنيف	٠٠٤١٢٢
... سعيد	٠٠٢٠٦٦	ميونخ	٠٠٤٩٨٩
... نصورة	٠٠٢٠٥٠	تايلاند (بانكوك)	٠٠٦٦٢
[illegible]	٠٠٢٠٤٠	هونغ كونغ	٠٠٨٥٢
[illegible]	٠٠٢٠١٣	روما	٠٠٣٩٦
... المحلة الكبرى	٠٠٢٠٤٣	باكستان	٠٠٩٢
[illegible]	٠٠٢٠٩٣	نيودلهي	٠٠٩١١٨٤٢
[illegible]	٠٠٢٠٨٨	حيدر اباد	٠٠٨٤٢
[illegible]	٠٠٢٠٩٥		
[illegible]	٠٠٩٦٢٦٢٨		

اللعب بالماء في موسكو

● وصلت درجة الحرارة الى ثلاثين درجة مئوية في موسكو هذه الأيام، الأمر الذي دفع بالسكان الى الشواطئ وأماكن الاستجمام.
(الصورة) شاب وفتاة يلهوان بالماء عند احدى النافورات بموسكو. (أ.ف.ب)

تلفزيون

القناة الاولى

٨.٠٠ الافتتاح بالنشيد الوطني والقران الكريم. ٨.٢٠ رسوم متحركة. ٨.٣٥ المسلسل الكارتوني مدينة النخيل. ٩.٠٠ اهم الانباء. ٩.٠٥ البرنامج المحلي احلى صباح. ١١.٠٥ البرنامج الديني خلق الله. ١١.٣٠ الانتقال الى مسجد فاطمة بضاحية عبدالله السالم لنقل شعائر صلاة الجمعة. ١٢.٣٠ البرنامج الديني تفسير وخواطر لفضيلة الشيخ محمد متولي الشعراوي. ١.٠٠ البرنامج المحلي الوان. ١.٣٥ البرنامج المحلي عالم السينما. ٢.٠٠ البرنامج المحلي المنوع استراحة الجمعة. ٣.٠٠ نشرة الاخبار العربية. ٣.٢٥ البرنامج الاخباري المحلي الملف الاخباري. ٤.٠٥ اعادة للبرنامج المحلي المنوع انتر فن. تقديم: ياسمينا ادمي. ٦.٠٠ اهم الانباء. ٦.٢٠ برنامج الاطفال المحلي عيال الديرة. وهذه الحلقة مع روضة ابرق خيطان. ٦.٣٥ البرنامج الثقافي عالم المغامرات الرياضية. ٨.٣٠ البرنامج المحلي جولة الكاميرا. ٩.٠٠ نشرة الاخبار العربية. ١٠.٠٠ سهرة محلية منوعة مع فرقة التلفزيون في عيدها العشرين. ١١.٠٠ البرنامج الاخباري للمشاهد مع التحية. ١١.٣٥ منوعات غنائية. ١٢.٠٠ نشرة الاخبار العربية. ١٢.١٥ الختام بالقران الكريم والنشيد الوطني.

القناة الثانية

٢.٠٠ النشيد الوطني والقران الكريم. ٢.١٠ حيوانات الغابة (كرتون). ٢.٣٠ فيلم هندي. ٥.٠٠ سنتانت بوغيز. ٥.١٥ (لم يعلن عنه). ٥.٣٠ المطبخ الصيني. ٦.٠٠ الافلام والالعاب والفيديو (منوع). ٦.٣٠ الكل يحب رايموند. ٧.٠٠ الاخبار بالانكليزية. ٧.٣٠ نهاية الاسبوع على الهواء. ٨.١٠ الشقيقات ج ٣ (مسلسل اجتماعي). ٩.٠٠ للنساء فقط (محلي). ٩.١٥ مالكولم وايدي. ٩.٤٥ رجال الشرطة (ج٣). ١٠.١٥ ساعة مع الفريد هتشكوك. ١١.٠٥ كوسبي. ١١.٣٠ الفيلم الاجنبي: خائن الشقة. ٣٠.٠٠ تقرير سي.ان.ان الاخباري.

القناة الثالثة

١.٣٠ الافتتاح بالنشيد الوطني. ١.٥٥ الانتقال الى فرنسا لنقل الدور قبل النهائي لفردي الرجال «ومباراتين ضمن بطولة فرنسا المفتوحة للتنس ٩٨ رولاند غاروس». ٨.٠٠ تسجيل للمباراة النهائية على درع الشيخ مبارك الكبير لكرة السلة وتجمع بين فريقي «القادسية × الكويت». ٩.٢٠ المصارعة الحرة. ١٠.٠٥ جيليت وكأس العالم. ١٠.٣٣ الطريق الى فرنسا ٩٨. ١١.٠٠ نشرة الاخبار الرياضية ثم ختام برامجنا بالنشيد الوطني.

القناة الرابعة

١.٠٠ افتتاح القناة الرابعة. ١.١٠ الفيلم الاجنبي. ٢.٣٠ المسلسل المحلي دلق سهيل. ٣.٢٠ المسلسل العربي لعبة الفنجري. ٤.٢٠ الفيلم العربي شيء من الخوف. ٦.١٠ المسلسل الاجنبي. ٦.٥٥ المسلسل الخليجي قصر فوق الرمال. ٣٥.٥ الفيلم الاجنبي. ١٠.٢٠ المسلسل العربي ابناء وامهات. ١١.١٥ الفيلم العربي بطيه بنت بحري. ١.٠٠ المسلسل العربي حكاية سلامة. ٢.٠٥ الفيلم الاجنبي. ٣.٠٠ اهم الانباء ثم متابعة عرض الفيلم الاجنبي. ٣.٤٥ المسلسل العربي ابو كامل. ٤.٤٥ المسلسل العربي السهام الجارحة. ٦.٠٠ البرنامج المحلي صباح الخير يا كويت. ٨.٣٠ ختام القناة الرابعة.

M.B.C

١٠.٠٠ القران الكريم. ١٠.٠٥ بين ودنيا. ١٠.١٥ فترة اطفال ضحك ولعب وجد وفن. ١١.١٥ فيلم وثائقي. ١٢.١٥ نقل صلاة الجمعة من مكة المكرمة. ١.١٥ بالهنا والشفا. ١.٤٠ برنامج وثائقي. ٢.٠٠ عناوين الاخبار. ٢.٠٥ برنامج بعيدا عن السياسة/ اعادة. ٢.٣٠ مسابقات سندباد. ٢.٥٥ الفيلم الهندي. ٤.٠٠ عناوين الاخبار. ٤.٠٥ تتمة الفيلم الهندي. ٦.٠٠ نشرة الاخبار والاحوال الجوية. ٦.٣٥ المسلسل العربي حياة نبيلة. ٧.٣٠ ملفات وقضايا/ اعادة. ٨.٠٠ السهرة المفتوحة. ٩.٠٠ الساعة الاخبارية. ١٠.٠٠ برنامج استراحة الجمعة. ١١.٠٠ مسلسل عربي/ حياة نبيلة. ١٢.٠٠ نشرة الاخبار والاحوال الجوية. ١٢.٣٥ الفيلم العربي. ٢.٠٠ نشرة الاخبار والاحوال الجوية. ٢.٢٠ اجندة/اعادة. ٣.٢٠ السهرة التلفزيونية. ٥.٥٠ القران الكريم.

الفضائية المصرية

٧.٠٠ صباح الخير يا مصر. ١٠.٠٠ اغان ومسابقة فضائية. ١٠.١٥ استعراض النجوم. ١٠.٢٥ اغنية. ١٠.٣٠ شباب دائم. ١١.٠٠ مسلسل عربي. ١٢.٠٠ شعائر صلاة الجمعة. ١٢.٤٠ لعب عيال. ١٣.٠٠ مسابقة فضائية. ١٣.٠١ برنامج اخباري. ١٣.١٦ مسابقة. ١٣.١٧ اغنية. ١٣.٢٠ استعراض البرامج. ١٣.٤٠ لك ولاسرتك. ١٤.٠٠ نشرة الاخبار. ١٤.١٥ من اغاني الافلام. ١٥.١٥ فيلم عربي «اسماعيل يس في البوليس الحربي». ١٧.٠٠ نشرة الاخبار. ١٧.٥ مسابقة فضائية. ١٧.١٦ استعراض البرامج. ١٧.٢٠ اغنية. ١٧.٢٥ مطار ٩٨. ١٧.٤٥ مسابقة فضائية. ١٧.٤٦ اغنية. ١٧.٥٤ اذان المغرب. ١٧.٥٨ لعب عيال. ١٨.١٣ مسابقة فضائية. ١٨.١٥ مسلسل عربي جديد. ١٩.٠٠ مسابقة فضائية. ١٩.٠١ سيكولوجيا. ١٩.٤٥ مزيكا في الحي الشرقي. ٢٠.٠٠ نشرة الاخبار. ٢٠.١٥ اغنية. ٢٠.٢٠ مسابقة فضائية. ٢٠.٢١ استعراض البرامج. ٢٠.٣٠ مسابقة فضائية. ٢٠.٣١ زووم. ٢٠.٤٦ مسابقة فضائية. ٢٠.٤٧ اغنية. ٢٠.٥٠ زووم. ٢١.٠٥ مسابقة فضائية. ٢١.٠٦ اغنية. ٢١.١٠ فيلم عربي «دماء على الاسفلت». ٢٣.٠٠ نشرة الاخبار. ٢٣.١٥ سفير فوق العادة. ٢٤.١٥ مسابقة فضائية. ٢٤.١٦ مسلسل عربي. ١.٠٠ احداث ٢٤ ساعة. ١.١٥ مسابقة فضائية. ١.١٦ اغنية. ١.٢٠ موزاييك. ١.٥٠ امسية ثقافية. ٢.٥٠ فيلم عربي «شيء من العذاب». ٤.٣١ اغان طويلة لمطربين كبار. ٤.٥٢ ابتهالات دينية وصلاة الفجر. ٤.٥٥ مسلسل ديني. ٥.٣٥ اغنية. ٥.٤٠ شباب دائم. ٦.٠٠ مسابقة فضائية. ٦.٠١ استعراض البرامج. ٦.١٠ مسابقة فضائية. ٦.١١ اغنية اطفال. ٦.١٥ اقوال الصحف. ٦.٢٥ مسابقة فضائية. ٦.٢٦ لعب عيال. ٦.٤٢ اغان. ٦.٤٥ صباح الخير يا مصر.

L.B.C

٦.٣٠ منوعات الفيديو كليب. ٧.٣٠ مسلسل كرتوني روبن هود. ٨.٠٠ مسلسل كرتوني: كابتن ماجد. ٨.٣٠ مسرحية للاطفال. ٩.٣٠ كاميرا وين. ١٠.٠٠ كيف ونيشي. ١١.٠٠ نهاركم سعيد. ١٣.٣٠ صحون وفنون. ١٤.٠٠ ستوديو الفن. ١٦.٣٠ كيف ونيشي. ١٧.٤٥ صار وقت النوم. ١٨.٠٠ بتخسر اذا ما بتلعب. ١٩.٠٠ Pacific Blue2. ١٩.٣٠ اخر صرعة. ٢٠.٣٠ تيلي اوتو. ٢١.٠٠ الاخبار. ٢١.٤٥ طني وزني. ١.٠٠ ماريا وبس. ٢.٠٠ رياضة. ٣.٣٠ نهاركم سعيد.

المستقبل

٧.٠٠ رسوم متحركة (قصص البطل). ٧.٣٠ رسوم متحركة. ٨.٠٠ عالم الصباح. ١٢.٣٠ صلاة الجمعة. ١٣.٠٠ مسلسل اجنبي. ١٣.٣٠ المسلسل الكوميدي بلوسوم. ١٤.٠٠ (اوتوموبيل). ١٤.٣٠ المسلسل الكوميدي (العش الخالي). ١٥.٠٠ المسلسل الكوميدي (الفتيات الذهبيات). ١٥.٣٠ المسلسل الاجنبي. ١٦.٠٠ المسلسل الكوميدي (الاصدقاء). ١٦.٣٠ الفيلم العائلي الاميركي. ١٨.٠٠ برنامج كوكتيل. ١٩.٠٠ ادرينالين (برنامج ثقافي). ٢٠.٠٠ (وثائقي اوشسويا). ٢٠.٣٠ المسلسل العربي. ٢١.٣٠ وبعد سهار. ٢٣.٠٠ الفيلم العربي. ٢.٣٠ كاسندرا.

سينما

■ السالمية:
١٢.٠٠ صباحا. (الخميس) القاتل البديل
٢.٠٠ عصرا. فلوبر
٤.٠٠ عصرا. اوقات ممتعة
٦.٣٠ مساء. السجين الثائر
٩.٠٠ مساء. القاتل البديل
١١.٠٠ مساء. خوف تحت الماء
١.٣٠ مساء. DESPERATE MEASURES

■ الفنار:
١١.٠٠ صباحا. (الاربعاء) القاتل البديل
١١.٠٠ صباحا. (الخميس) مغامرة فتاة
١١.٠٠ صباحا. (الجمعة) السجين الثائر
١.٠٠ الظهر. الحصار المميت
٣.٠٠ عصرا. مغامرة فتاة
٦.٣٠ مساء. السجين الثائر
٨.٠٠ مساء. القاتل البديل
١٠.٠٠ مساء. خوف تحت الماء
١٢.٣٠ السجين الثائر

■ الشعب:
١١.٠٠ صباحا. (الخميس) القاتل البديل
١.٤٥ عصرا. (الخميس، الجمعة)

خوف تحت الماء
٤.٠٠ عصرا. السجين الثائر
٦.٣٠ مساء. القاتل البديل
٩.٣٠ مساء. السجين الثائر
١١.٣٠ مساء. الحصار المميت
١.٣٠ مساء. مغامرة فتاة

■ الحمراء:
٣.٠٠ عصرا. (الجمعة) الملك السادس (مالايالم)
٣.٤٥ عصرا. خوف تحت الماء
٦.٠٠ مساء. مغامرة فتاة
٨.٠٠ مساء. السجين الثائر
١١.٠٠ مساء. القاتل البديل

■ غرناطة:
١١.٠٠ صباحا. (الخميس) السجين الثائر
١.١٥ الظهر. (الخميس، الجمعة) وحيد بالمنزل ج٣
٣.٠٠ عصرا. تايتانيك
٦.١٥ مساء. الحصار المميت
٨.١٥ مساء. مغامرة فتاة
١١.٠٠ مساء. السجين الثائر
١.٣٠ مساء. القاتل البديل

■ السيارات:
٧.١٥ مساء. اسماعيلية رايح جاي
٩.٣٠ مساء. دانتيلا
١١.٣٠ مساء. قاصرة

فتاة

■ الصليبخات:
٤.٠٠ عصرا. القاتل البديل
٦.٠٠ مساء. تايتانيك
٩.١٥ مساء. الحصار المميت
١١.٠٠ مساء. اوقات ممتعة

■ الاحمدي:
٤.٠٠ عصرا. الحصار المميت
٦.٠٠ مساء. RED COMRNER
٨.٠٠ مساء. خوف تحت الماء
١٠.٣٠ مساء. تايتانيك

■ سيارات الاحمدي:
٩.٠٠ مساء. اوقات ممتعة
١١.٣٠ مساء. مدينة المطاردة

■ الفردوس:
(٢-٥-٨-١١). الخوف

■ الجليب:
٦.٣٠ مساء. الملك السادس
٩.٣٠ مساء. الخوف

■ الجهراء:
٩.٠٠ مساء. الرحلة المثيرة
١١.٠٠ مساء. RED CORNER

لوحة اعلانية.. للتجميل

● علقت في احد شوارع مدينة اوكلاند في نيوزيلندا لوحة اعلانية ضخمة لمنتجات «لوريال» لمواد التجميل وتبلغ مساحة الاعلان ستمائة متر مربع.
الصورة: احد العمال الذين ساهموا في تثبيت اللوحة الاعلانية ينزل من اعلى المبنى باستخدام حبل. (رويترز)

هاتف الطوارئ

٧٧٧

غرفة تجارة وصناعة الكويت

● مركز رجال الاعمال
هاتف: ٢٤٣٣٦٦٩/٢٤٣٣٥٥٥
فاكس: ٢٤٦٠٦٩٣
البريد الالكتروني: E-Mail: kcci @kuwait-chamber-com-kw

الفتوى الهاتفية

وزارة الاوقاف
٢٤٤٤٤٠٥-٢٤٢٨٩٣٤-٢٤٦٦٩١٤

الفتوى الهاتفية بالمسجد الكبير

١٤٩ (المباشر)
المسجد الكبير ٢٤١٨٤٤٨/٧
المركز الاعلامي ٢٤١٧١١٨/٧

الرد الشرعي في بيت الزكاة
هاتف ٥٧٥٢٧١١
فاكس ٥٧٥٢٧١٢

الهيئة العامة لتقدير التعويضات عن خسائر العدوان العراقي

للاستفسار: ٤٨١٨٩١٧
(داخلي ٢٢٤٤ - ٢٢٧٦
- ٢٢٧٨ - ٢٢٨٢ - ٢٢٨٣)

التأمينات الاجتماعية

٢٤٠٦١٦١

لجنة بشائر الخير

الطريقة الايمانية لمعالجة المدمنين على المخدرات
ت: ٩٣٠٠٤٥٦

الهيئة الخيرية الاسلامية العالمية

هاتف
٤٨٤٤٨٤٣ - ٩٢٨٨١٨١

حماية المستهلك

الخط الساخن - الشكاوى
ت: ٥٧٢٠٢٥٢ - ٤٨٢٠٢٨١

وزارة العدل

خدمة الخط الهاتفي الساخن
ادارة التوثيقات الشرعية
٢٤٠٧٧٩٣

غرفة عمليات الثروة السمكية

ت: ٩٦٥١٨٦٦
بيجر: ٩٢٧٨٧٦٤

وزارة الداخلية

عمليات وزارة الداخلية	٢٤١٠٠٣٥ /٩
بدالة الوزارة	٢٤٣٣٩٥١ - ٢٤٣٣٨٤٠
بدالة النجدة	٥٣٨٢٠٠٠
عمليات النجدة	٥٣٨٠٩٣٥
	٥٣٩٦٦٦٦
ادارة الدفاع المدني	٥٣٩٥١٣١ / ٥
عمليات خفر السواحل	٥٧٢٤٣٣٣
	٥٧٣٥٣٣٣
	٥٧٢٩٣٣٣
البدالة	٥٧٤٣٣٣٣
عمليات المرور	٤٨١٦٣٢٢
ادارة العلاقات العامة	٢٤١٠٩٠٨

المحافظات

محافظة العاصمة	٢٤٦٩٩٠٥
محافظة حولي	٢٦٢٨٠٠٠
محافظة الفروانية	٤٣٤٢٥٩٦
محافظة الاحمدي	٣٩١٠٠٣٣
محافظة الجهراء	٤٥٨١٠٠٠

الشرطة

مخفر الصالحية	٢٤٢٢٣٥٣
مخفر المدينة	٢٤٣٤٠٩٤
مخفر المرقاب	٢٤٣٥٨٦٥
مخفر الشامية	٢٥٤٤٢٠٠
مخفر الدسمة	٢٥٣٠٨٠١
مخفر الفيحاء	٢٥٤٧١٣٣
مخفر القادسية	٢٥١٥٢٧٧
مخفر النقرة	٢٦١٦٦٦٢
مخفر السالمية	٥٧١٤٤٠٦

المياه والكهرباء

[illegible]

مقسم الهواتف

[illegible]

شبكة المحاري

٤٨١١٢٦٨ - ٤٨١١٣٦٤

صيانة الطرق

[illegible]

استعلامات الطرق

[illegible]

مواقيت الصلاة

الفجر	٣.١٤
الشروق	٤.٤٨
الظهر	١١.٤٩
العصر	٣.٢١
المغرب	٦.٤٥
العشاء	٨.١٦

الصيدليات الخافرة

● العاصمة: الغانم، الكويت، شارع فهد السالم ٢٤٢٢٠٦١.
● حولي: ج.الشعب جمعية الشعب التعاونية ٢٦١١٧٢٥٦.
● حولي: سيماء السالمية - بجانب مدرسة الرازي ٥٧١٤١٨٣.
● الاحمدي: ابن سيناء الفحيحيل - شارع سنان ٣٩٢٨٨٦٤.
● الفروانية: السلامة - جليب الشيوخ - مجمع العصيمي - مقابل جمعية جليب الشيوخ ٤٣٣٦٠٦٩.
● الجهراء: ج.الصليبية جمعية الصليبية التعاونية ٤٦٧١١٣٣.

مناوبة ٢٤ ساعة

● العاصمة: الجهراء الكويت، شارع فهد السالم ٢٤٢٢٣٦٨، احلام الكويت - شارع فهد السالم ٢٤٣٦١٨٤.
● حولي: طارق السالمية - شارع حمد المبارك ٥٧٢٦٢٦٥، الهناء السالمية - شارع عمان ٥٦٢٩١٧٥، هيلتون السالمية - شارع الخنساء ٥٧١٦٨٢٨، الاخلاص حولي - شارع بيروت ٢٦٢٥٩٩٩.
● الاحمدي: ابو حليفة - الطريق الساحلي ٣٧١٥٤١٤.
● الجهراء: النجاح الجهراء - م الرابعة - ق٤٨ - قسيمة ٣ - خلف الجمعية ٤٥٥٦٤٨٤.
● الفروانية: القطان - جليب الشيوخ - ق١٧ - متفرع من شارع المخفر ٤٣١٠٠٢٥.

المستشفيات

الاميري حوادث	٢٤٥٠٠٠٥
الاميري اطفال	٢٤٥٠٠٨٠ - ٢٤٥١٤٤٢
الصباح	٤٨١٥٠٠٠ - ٤٨١٢٠٠٠
الولادة	٤٨٤٢١٠٠ - ٤٨٤٣١٠٠
مبارك الكبير	٥٣١٢٧٠٠ - الى ٧٠٩
الامراض الصدرية	٤٨٤٩٤٠٠
الفروانية	٤٨٨٨٠٠٠
[illegible]	[illegible]

المستوصفات

[illegible]

مستوصف الفروانية الليطري ٤٧١٩٦٢٧
مستوصف حولي البيطري ٢٦٥٩٣٦٤ - ٢٦٥٩٣٦٧
مستوصف الفحيحيل البيطري ٣٩٢٣٣٢٣ - ٣٩١١٢٤٧

المجمعات الصحية

[illegible]

المونديال الأخير في القرن العشرين. فرنسا من ١٠ يونيو الى ١٢ يوليو

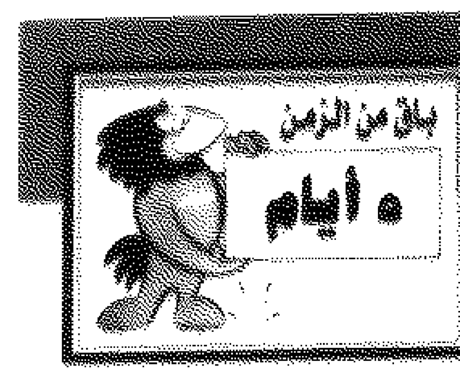

٣٤ حكما و٣٣ حامل راية في البطولة

نيقوسيا ـ ا. ف. ب ـ اختار الاتحاد الدولي لكرة القدم فيفا ٣٤ حكما و٣٣ حكما مساعدا لقيادة مباريات مونديال فرنسا من ١٠ يونيو الى ١٢ يوليو. وهنا اللائحة:

الحكام

• من اسيا: السعودي عبدالرحمن الزيد والاماراتي علي بوجسيم والياباني ماسايوشي اوكادا والسنغافوري بيسروم اون براسيرت.

• من افريقيا: المصري جمال الغندور والمغربي سعيد بلقولة والوسيان بوشاريو من النيجر والجنوب افريقي ايان ماكلود وان بان ليم كي تشونغ من موريشيوس.

• من اميركا الجنوبية: الارجنتيني خافيير كاستريللي والباراغوياني ايبفانيو غونزاليس والبرازيلي ماركسيو ريزيندي دي فريتاس والتشيلي ماريو سانشيز يانتن والبيروفي البرتو تيخادا نورييغا والكولومبي جون خايرو توريو رندون.

• من اميركا الشمالية والوسطى والكاريبي: الاميركي اسفانديار باهارماست والمكسيكي ارتورو سابريزيو كارتر والترينيدادي رامديش رمضان.

• من اوقيانوسيا: الاسترالي ادوارد ليني.

• من اوروبا: الفرنسي مارك والنمساوي غونتر بنكو والايطالي بييرلويجي كولينا والاسكتلندي هيوغ دالاس والانكليزي بول داركين والبولندي ريشارد فوينتشيك والاسباني خوسيه مانويل غارسيا اراندا والالماني بيرند هاينيمان والروسي نيكولاي ليفنيكوف والسويسري اورس ماير والبرتغالي مانويل ميلو بيريرا والدانمركي كيم ميلتون نيلسن والنرويجي روني بيدرسين والمجري لاتسلو فاغنر والهولندي ماريو فان درايندن.

المساعدون

• من اسيا: العماني محمد احمد الموسوي والكويتي حسين شعبان والماليزي حليم عبدالحميد والكوري الجنوبي يونغ هيون جيون والسريلانكي محمد فيكراماتونغ سنامارانتا.

• من افريقيا: المالي دراماني دانتي والتونسي محمد منصري والجنوب افريقي اشمت سالي والجنوب افريقي اريستيديس بلولداتوس.

• من اميركا الجنوبية: الكولومبي خورخي لويس ارانغو كاردونا والتشيلي البرتو دياز غاليفز والباراغوياني سيليستينو غالفان سوتو والبرازيلي ارنولدو بينتو فيليو والارجنتيني كلاوديو انيبال روسي.

• من اميركا الشمالية والوسطى والكاريبي: الترينيدادي ميريري لويس غونزاليس والجامايكي اوين باويل والهندوراسي الياس شاليناس روستران والكوستاريكي لويس فرناندو توريس زونيغا.

• من اوقيانوسيا: لنسي فرد من فانواتا.

• من اوروبا: التشيكي ايفزين ايمنر والبيلاروسي يوري دوبانوف والايرلندي ادي فولي والروماني نيكولاي غريغوريسكو والايطالي جينارو ماتزي والسويدي مايكل نيلسون والبولندي ياشيك بشيغيل والفرنسي جاك بودفين والسويسري لوران روسيس والالماني اريك شنايدر والاسباني فرناندو غراسيا والبلجيكي مارك فان دن بروك والانكليزي مارك وارين والمالطي ايمانويل زاميت.

بوجسيم الحكم البرونزي

لم تغب الامارات عن كاس العالم منذ تأهل منتخبها الى نهائيات ايطاليا ٩٠ اذ تمثلت بعد ذلك بحكمها الدولي علي بوجسيم الذي يشارك في المونديال الحالي للمرة الثانية على التوالي.

ويعتبر بوجسيم (٣٨ عاما)، العسكري برتبة مقدم ونائب مدير دائرة الهجرة والجوازات بدبي، احد افضل الحكام العرب في الوقت الراهن ان لم يكن افضلهم على الاطلاق، وقد قاده الغضب الى ساحات التحكيم بعد ان رأى منتخب بلاده يخسر بقرار تحكيمي غير صائب.

واثرت الحادثة على ابي محمد «عيسى ومريم فاتجه الى قانون التحكيم واطلع على جميع تفاصيله، ومن هنا كانت البداية التي وضعته على الطريق الصحيح ليصبح بعد النجاحات في الادوار الاولى اول حكم عربي واسيوي يقود مباراة المركز الثالث في مشاركته الاولى في مونديال الولايات المتحدة ٩٤ بين السويد وبلغاريا ويكتسب لقب «حكم المونديال البرونزي».

ويطمح بوجسيم الى ان يصبح «حكم المونديال الذهبي» سواء في فرنسا او في اليابان وكوريا بعد ٤ اعوام.

وحصل بوجسيم على الشارة الدولية عام ١٩٨٧، وقاد عدد المباريات التي قادها منذ ذلك التاريخ الـ ١٠٠ مباراة وفاز بجائزة افضل حكم عربي ٣ مرات وافضل حكم في اسيا ٣ مرات ايضا، وحصل على جوائز عدة منحتها الصحف والمجلات العربية.

وقاد بوجسيم مرات قيادة مباريات مهمة منها المباراة النهائية لبطولة القارات بين الارجنتين والدانمرك (١٩٩٥)، و٣ مباريات في كاس الامم الافريقية العشرين في جنوب افريقيا (٩٦) ومباراة تركيا ـ سان مارينو في تصفيات اوروبا لمونديال ٩٤، و٣ مباريات في اولمبياد برشلونة ٩٢ (غانا ـ استراليا، ومصر ـ كولومبيا والبراغواي ـ غانا)، والمباراة الحاسمة بين استراليا وكندا (٥/صفر) على بطاقة التأهل عن اميركا الشمالية واوقيانيا الى اولمبياد اتلانتا.

وسجل بوجسيم حافل بقيادة مباريات صعبة وجماهيرية بالكؤوس العربية (كاس الاندية الابطال وكاس الكؤوس والكاس السوبر) وحظي بتكريم رئيس دولة الامارات والرئيس المصري حسني مبارك.

ويعتقد بوجسيم ان «الفرصة تاتي مرة واحدة للانسان ولا بد ان يستثمرها»، وهكذا فعل هو عندما كلف قيادة مباراة الهلال السوداني والزمالك المصري ضمن مسابقة كاس الكؤوس العربية ٨٩ في جدة.

ويتذكر قائلا «كانت مباراة صعبة جدا وجماهيرية لكنها كانت نقطة الانطلاق على الصعيد الاسيوي ثم العالمي»، ويعيد الفضل فيما وصل اليه الى شخصيات رياضية عربية عدة ياتي في طليعتها العميد فاروق بوظو (سوريا)، عضو لجنة الحكام في الاتحاد الدولي (فيفا) ورئيس لجنة الحكام العربية والاسيوية، وعبدالرحمن الدهام (السعودية) نائب رئيس لجنة الحكام العرب والامين العام للاتحاد السعودي.

الغندور ابن البيئة

يعتبر الحكم المصري جمال الغندور ابن بيئته، فهو من حي العباسية، مركز تجمع معظم حكام القاهرة، وهو ايضا امتداد لجيل الحكام العمالقة بعد ٢٤ عاما من غياب مصر عن ساحة التحكيم الدولي.

وفي حي العباسية مقهى جلس فيه كبار الحكام الذين شاهدهم الغندور ايام لم يكن احد في الوطن العربي يعرف الا الاهلي والزمالك منهم مصطفى كامل محمود ومصطفى كامل منصور ومحمود عثمان واحمد محرم وحسين فهمي ومحمد حسام الدين «وكل هؤلاء اعتبرهم قدوتي».

وكان المصري علي قنديل قد نال شرف تمثيل العرب وافريقيا في مونديال ١٩٦٦ في انكلترا، وقاد بكفاءة مباراة تشيلي وكوريا الجنوبية، ثم للمرة الثانية في مونديال ١٩٧٠ في المكسيك وادار مباراة المكسيك والسلفادور.

وبعد قنديل حمل مصطفى كامل محمود المشعل في مونديال المانيا ١٩٧٤، وقاد مباراة المانيا الغربية واستراليا، ثم غطت مصر في سبات عميق استمر ٢٤ عاما على صعيد التحكيم رغم بزوغ اكثر من نجم في هذا المجال، ثم جاء الغندور ليكمل الرسالة.

وكان شاب آخر اتجه الغندور الى ممارسة اللعبة مع ابناء حارته وفي المدرسة من دون ان ينتسب الى اي ناد لانشغاله بالدراسة والتحصيل العلمي بناء على رغبة الاسرة لكنه لم يستطع الابتعاد عن معشوقته.

ويقول الغندور «عندما التحقت بالوظيفة في جمارك مطار القاهرة [illegible]

اقود مبارياتهم الودية شجعوني على ذلك. ومن هنا كانت البداية».

ويضيف «رغم انطلاقتي المتاخرة على الصعيد الدولي بسبب لوائح التحكيم المحلية التي تقضي ببقاء الحكم سنوات عدة في كل درجة، الا ان ما حصلت عليه من تشجيع ومكانة دولية عوضاني عن هذا التاخير».

ويرى الغندور «ان عدم اختيار المصريين للتحكيم في كاس العالم خلال هذه الفترة الطويلة، رغم وجود عناصر ممتازة، عائد بالدرجة الاولى الى كونهم لا يحظون بثقة الجماهير المصرية خصوصا في مباريات القمة بين الاهلي والزمالك، التي هي كغيرها من اللقاءات ويمكن قيادتها بسهولة اذا عرف كل طرف حدوده والتزم بها».

ويعتقد «ان الحكام المصريين قادرون على قيادة مباريات اكثر اهمية واقوى فنيا في بطولات عربية وقارية ودولية ويشيد الجميع بهم، فلماذا نحرمهم من قيادة لقاءات الزمالك والاهلي ونستعين بالاجنبي ولمصلحة من نحاربهم ونشكك في نزاهتهم».

وكغيره من الحكام، يحلم الغندور بقيادة المباراة النهائية لكاس العالم يوما ما، لكنه «يتنازل عن هذا الحلم في حال كان منتخب مصر طرفا فيها، على غرار ما حصل في بطولة الامم الافريقية الاخيرة في بوركينا فاسو».

وسبق للغندور ان حرم مرتين من قيادة المباراة النهائية لاحدى البطولات، الاولى في كاس العالم للشباب في الدوحة ١٩٩٥ شرط ان يكون احد طرفي المباراة النهائية منتخب اوروبي فكانت بين اثنين من اميركا الجنوبية، والثانية في اولمبياد اتلانتا لان نيجيريا وهي بلد افريقي كانت طرفا «لكن فوز نيجيريا بالذهبية على حساب الارجنتين عوضني كثيرا».

ويدين الغندور الذي حظي بتكريم الرئيس المصري حسني مبارك واسندت اليه بعد ذلك مباشرة قيادة مباراة الاهلي والزمالك عام ١٩٩٦، بالفضل فيما وصل اليه الى ثلاثة هم العميد فاروق بوظو رئيس لجنة حكام اسيا والعرب، ومصطفى كامل محمود المحاضر الدولي، وفرج ابو رئيس لجنة حكام افريقيا «فهم شجعوني دائما ودفعوني الى الامام وقدموا لي النصح ووجهوني التوجيه السليم».

ويستذكر الغندور (٣٥ مباراة دولية) بعد مباراة السعودية وايران في الدور قبل نهائي كاس الامم الاسيوية الاخير وانتهت بركلات الترجيح لمصلحة الاولى بعد وقت اضافي قال لي العميد بوظو «انها المرة الاولى التي ارى فيها حكما يقود مباراة طيلة ١٢٠ دقيقة من دون اخطاء».

الزيد من اليد الى كرة القدم

تحول اللاعب الدولي السعودي عبدالرحمن الزيد الذي اختير بين اربعة لاعبين عرب لقيادة مباريات خلال مونديال فرنسا، من كرة اليد الى كرة القدم، اللعبة الشعبية الاولى في الوطن العربي والعالم.

ولم يكن الزيد بخيلا على لعبة كرة القدم، فهو مارسها في الحي الذي يقطن فيه وفي المدرسة، وكانت احدى هواياته المفضلة، لكن رياضته الاساسية هي كرة اليد وقد مارسها في نادي الهلال، الذي منه كانت الانطلاقة الى التحكيم في مجال كرة القدم، وكان عضوا في المنتخب السعودي.

وعن هذا التحول يقول الزيد: «ان كرة القدم هي اللعبة الشعبية الاولى في المملكة، وقد مارستها في الحارة والمدرسة، فضلا عن اني وجدت نفسي في مجال التحكيم على صعيد هذه اللعبة اكثر من التحكيم في ملاعب كرة اليد».

ويحمل الزيد شهادة بكالوريوس في التربية الرياضية من جامعة الملك سعود في الرياض، وقد دخل مجال التحكيم عام ١٩٨٢، وقاد مباراته الرسمية الاولى بين فريقي النصر والنجمة للشباب، واول مباراة دولية عام ١٩٩٣ بين منتخبي البحرين والامارات في دورة كاس الخليج بعد عام من نيله الشارة الدولية.

وشارك الزيد في العديد من البطولات منها دورة الالعاب الاسيوية في هيروشيما عام ١٩٩٤، ونهائيات كاس العالم للشباب في قطر (٩٥) ودورة الالعاب العربية الثامنة في عمان (٩٧) وبطولة امم اسيا الحادية عشرة في الامارات (٩٦) وبطولة الامم الافريقية الحادية والعشرين في بوركينا فاسو (٩٨).

كاس العالم اسهل

[illegible]

في كاس العالم مقارنة مع مباراة ضمن الدوري، لان اللعب في المونديال واضح، فاللاعبون يعرفون القوانين الدولية ويطبقونها، وتكون كل الشروط مستوفاة ليقوم الحكم بمهمته بالشكل المطلوب».

وتمنى بلقولة (١٨٠ مباراة ٦٠ منها دولية)، احد حكام الساحة الافارقة الخمسة الذين اختارهم الفيفا، ان ينجح في المهمة التي اسندت اليه معتبرا ذلك «فخرا للتحكيم المغربي والافريقي والعربي».

ولا ينسى بلقولة طرفة حصلت في بداية مشواره خلال مباراة فاصلة ضمن الدرجة الثالثة في المغرب اذ يقول «عندما اردت اشهار البطاقة الصفراء في وجه احد اللاعبين لم انتبه الى ان البطاقة ليست في جيبي، فاكتفيت في النهاية بتوجيه انذار شفوي للاعب».

وقال «خرج اللاعب فرحا من الحادثة فيما انتابني الخوف حتى نهاية الشوط الاول»، موضحا انه نسي البطاقتين (الحمراء والصفراء) في غرفة الملابس «بعد ان اضطر الحكام الثلاثة الى استبدال ملابسهم الحمراء في اللحظة الاخيرة لان احد الفريقين يرتدي اللون الاحمر فبقيت البطاقتان في القميص الاول».

واشار بلقولة الى ان ليس لديه هوايات كثيرة «لاني اكرس كل وقتي لعملي في الوظيفة وللتحكيم اما اللحظات القليلة من راحتي فاخصصها لعائلتي الصغيرة».

وبلقولة من مواليد ٣٠ اغسطس ١٩٥٦ في مدينة فاس، ومتزوج واب لثلاثة اطفال، وقد حصل على اجازة جامعية ويعمل مفتشا في جمارك مكناس. التحق بمدرسة تاهيل الحكام عام ١٩٨٣، وقاد اول مباراة في الدرجة الاولى عام ١٩٩٠، وحصل على الشارة الدولية عام ٩٣، وقاد اول مباراة على مستوى افريقيا بين كوريه السنغالي وفورادات الغاني (٢/صفر) في الدور الثاني من كاس الكؤوس الافريقية.

وكانت مشاركته الدولية الاولى خارج افريقيا عام ٩٥ في ماليزيا في تصفيات اسيا المؤهلة الى اولمبياد اتلانتا (اليابان ـ الامارات والصين ـ كوريا الجنوبية والسعودية ـ العراق)، وفي اوروبا عام ٩٧ في دورة فرنسا الرباعية (فرنسا ـ انكلترا).

اما مبارياته الاخيرة فكانت بين مصر وجنوب افريقيا في نهائي كاس الامم الافريقية (٢/صفر) اواخر فبراير ٩٨ في بوركينا فاسو.

عقوبات متشددة

نيقوسيا ـ ا ف ب ـ زود الحكام الـ ٣٤ الذين سيقودون مباريات مونديال فرنسا بتوجيهات دقيقة تقضي بردع اللعب الخشن خصوصا العرقلة من الخلف، اي استخدام البطاقة الحمراء ضد اللاعب المخطئ اينما كان موقع الخطأ في الملعب.

وذكر الحكم الفرنسي السابق ميشال فوترو عضو لجنة الحكام في الاتحاد الدولي «الحكام يتمتعون بتعليمات اكثر دقة مما كان عليه الوضع في المونديالات السابقة، ويجب التركيز على عدد من النقاط العرقلة من الخلف والاحتجاج ومحاولة خداع الحكم وبعد الحائط البشري في الركلات الحرة مسافة ٩.١٥ امتار، ومحاولات اضاعة الوقت».

وكانت العرقلة من الخلف في برنامج مونديال ١٩٩٤ الاميركي لكنها لم تدخل قوانين اللعبة.

في المقابل، سيكون المونديال الفرنسي مناسبة لحالة جديدة هي ان مدة توقف اللعب في نهاية كل شوط سيحددها الحكم الرابع (مراقب المباراة) لاحتياطي المنتخبين وللجمهور بواسطة لوحات الاعلانات.

وسيكون الحكام يقظين بالنسبة الى الوقت حيث ستضاف مدة ٣٠ ثانية عند كل تبديل ستحتسب في نهاية الشوط اي ٣ دقائق اذا استنفد المنتخبان تبديلاتهما. اما في حال معالجة لاعب في ارض الملعب ستضاف دقيقة واحدة، واذا استغرقت اكثر من دقيقة فيحتسب الوقت بالكامل.

الى ذلك، سيطبق الحكام قاعدة عدم احتفاظ الحارس بالكرة بين يديه اكثر من ٥ او ٦ ثوان واحتساب ركلة حرة في حال المخالفة، وهذا ما كان يتغاضى عنه معظم الحكام الاخرين في السابق، فضلا عن توافر ٧ كرات موزعة حول خطوط الملعب للاستخدام عند خروج الكرة منعا لضياع الوقت.

[illegible]

● لقطة جماعية لحكام كاس العالم

بوجسيم يمثل حضورا اماراتيا

حكام الساحة وحاملو الراية العرب في المونديال

نيقوسيا ـ في ما يلي نبذة سريعة عن الحكام وحاملي الراية العرب في مونديال فرنسا وهم اربعة حكام للساحة: المغربي سعيد بلقولة، والمصري جمال الغندور والسعودي عبدالرحمن الزيد والاماراتي علي بوجسيم، وثلاثة للخطوط: الكويتي حسين غضنفري والعماني محمد الموسوي والتونسي علي المنصري:

المغربي سعيد بلقولة:

• مواليد مدينة فاس المغربية ٥٦/٨/٣٠
• الطول: ١٧٥ سم
• الوزن: ٧١ كلغ
• العمل: موظف جمارك
• متزوج وله اربعة اولاد، وهواياته القراءة والسفر وممارسة الرياضة، يجيد اللغتين الفرنسية والانكليزية اضافة الى العربية.
• حكم منذ عام ١٩٨٣، وحاز الشارة الدولية عام ١٩٩٣.
• شارك في تحكيم نهائيات كاس العالم للناشئين (تحت ١٧ عاما) في الاكوادور عام ١٩٩٥ وقاد مباراة المركز الثالث.
• قاد اربع مباريات في تصفيات مونديال فرنسا ٩٨ مباريات جنوب افريقيا ـ جمهورية الكونغو، والكاميرون ـ انغولا، ونيجيريا ـ غينيا، والكويت ـ السعودية.

السعودي عبدالرحمن الزيد:

• مواليد: ٥٩/١/١١
• الطول: ١٧٨ سم
• الوزن: ٨٢ كلغ
• العمل: مدرس
• متزوج وله ٧ اولاد
• يجيد اللغة الانكليزية وهواياته الصيد والسباحة
• حكم منذ عام ٨٢، حاز الشارة الدولية عام ٩٢
• قاد في تصفيات مونديال فرنسا ٩٨ مباريات كينيا ـ نيجيريا، ولبنان ـ سنغافورة، واليابان ـ اوزبكستان.

الاماراتي علي بوجسيم:

• مواليد ٩ ـ ٩ ـ ٥٩
• الطول: ١٨٠ سم
• الوزن: ٧٩ كلغ
• العمل: ضابط في دائرة الهجرة والجوازات
• متزوج وله ٣ اولاد، ويهوى سباقات الزوارق ويشارك في بطولاتها المحلية
• حكم منذ عام ٨٤، حاز الشارة الدولية عام ٨٧.
• قاد في تصفيات مونديال فرنسا ٩٨ مباريات غانا ـ المغرب، والكويت ـ لبنان، والسعودية ـ الكويت، والمكسيك ـ كوستاريكا.

المصري جمال الغندور:

• مواليد: ٥٧/٦/١٢
• الطول: ١٨٧ سم
• الوزن: ٨٤ كلغ
• العمل: موظف جمارك
• متزوج وله ولدان، ويهوى السباحة وكرة القدم
• حكم منذ عام ٨١، حاز الشارة الدولية عام ٩٣
• قاد في تصفيات مونديال فرنسا ٩٨ مباراتي ساحل العاج ـ الكونغو، وانغولا ـ زيمبابوي.

العماني محمد الموسوي:

• مواليد: ٥٩/١/١
• الطول: ١٧٣ سم
• الوزن: ٧٢ كلغ
• العمل: موظف
• حكم منذ عام ٨٥، وحاز الشارة الدولية عام ٩٢
• قاد مباراة المركز الثالث في دورة اتلانتا الاولمبية بين البرازيل والبرتغال، ونهائي كاس القارات ٩٧ بين البرازيل واستراليا (٦/صفر)

الكويتي حسين شعبان:

• مواليد الكويت ٥٧/٤/١٦
• الطول: ١٦٥ سم
• الوزن: ٦٥ كلغ
• العمل: فني تقنيات في مطار الكويت
• حكم منذ عام ١٩٨٠، حاز الشارة الدولية عام ١٩٩٢
• اختير عام ١٩٩٥ احسن مراقب خط في اسيا
• قاد المباراة النهائية لكاس العالم للشباب بين البرازيل والارجنتين في قطر عام ١٩٩٥
• قاد المباراة النهائية لكاس الامم الاسيوية بين السعودية والامارات عام ١٩٩٦.

التونسي محمد المنصري:

• مواليد تونس ٥٣/١/٣٠
• الطول: ١٨٠ سم
• الوزن: ٧٧ كلغ
• العمل: فني كمبيوتر
• حكم منذ عام ١٩٧٦، حاز الشارة الدولية عام ١٩٩٢
• شارك في تحكيم نهائيات كاس العالم للناشئين في اليابان عام ١٩٩٣، وفي نهائيات كاس العالم للشباب في قطر عام ١٩٩٥.
• قاد في تصفيات مونديال ٩٨ مباريات مصر ـ المغرب، والمغرب ـ اثيوبيا، وبوركينا فاسو ـ نيجيريا.

● [illegible]

المونديال الأخير في القرن العشرين.. فرنسا من ١٠ يونيو الى ١٢ يوليو

فوز كاسح لاسبانيا.. وصعب لرومانيا.. وخسارة إيران وكولومبيا

عواصم - الخدمة - فازت كرواتيا على إيران ٢/صفر في مباراة كرة القدم الودية الدولية التي اقيمت امس الاول في رييكا (كرواتيا) ضمن استعدادات الطرفين لكاس العالم في فرنسا.

وسجل روبرت بروزينيتشكي (٣٠) ودافور سوكر (٧٧) الهدفين.

ونجحت كرواتيا في مباراتها الاستعدادية ما قبل الاخيرة، لكنها لم تقدم مستوى افضل مما ظهرت عليه امام سلوفاكيا (١-٣) قبل ايام، في حين ترك الايرانيون علي داني وكريم باقري وخداداد عزيزي خصوصا في الشوط الثاني انطباعا جيدا لدى الـ ٧ آلاف متفرج الذين حضروا اللقاء.

وافتتح بروزينيتشكي التسجيل في الدقيقة ٣٠ بركلة حرة مباشرة من مسافة ٢٥ مترا على مرمى الحارس نيما ناكيسا.

وسنحت للايرانيين فرصة ذهبية لادراك التعادل اثر خطأ دفاعي داخل المنطقة الكرواتية ضد داني افضل لاعب في منتخب بلاده، بيد انه لم يحسن تنفيذ ركلة الجزاء (٥٥).

وفي الدقيقة ٧٧، اضاف سوكر الذي لم يكن في مستواه المعهود، الهدف الثاني لكرواتيا من مسافة ٨ امتار.

واختتمت ايران مبارياتها التجريبية قبل المونديال، في حين ستلعب كرواتيا ضد استراليا السبت المقبل في زغرب.

وجرب المدرب الكرواتي ميروسلاف بلازيفيتش ١٩ لاعبا في المباراة، التي صرح على هامشها المهاجم الدولي الكرواتي ايغور كفيتانوفيتش هداف دوري بلاده في الموسمين الماضيين انه لن يلعب مع المنتخب طالما بقي ميروسلاف بلازيفيتش مدربا.

وكان بلازيفيتش استبعد كفيتانوفيتش من التشكيلة قبل ايام لـ «سوء سلوكه» الذي رده المدرب إلى «تقاعس اللاعب عن اجراء حركات اللياقة البدنية متذرعا بالتعب».

وقال كفيتانوفيتش «لن البي الدعوة طالما بقي بلازيفيتش مدربا. لقد احبطني وجرحني بقراره لان الاسباب التي ساقها من اجل استبعادي مبالغ فيها».

● عابد زاده حارس مرمى ايران يتصدى لتسديدة سوكر مهاجم كرواتيا (أ ف ب)

● مثل كرواتيا: لاديتش (مرمينتش) - ستانيتش (يوريتش) وبارني (سيريتش) وسولدو وسيميتش - ستيماتش (توتسور) وارانوفيتش (مارميتش) وبروزينيتشكي (ماميتش) وسوكر وبوبان (يورسيتش) وفلاوفيتش.

● مثل ايران: ناكيسا (عبد زاده) مهداوي (محمدي) وخاقبور ومحمد خاني وباشا زاده - شاهرودي (ميناوند) واستيلي (منصوريان) وزارينشه باقري وداني وعزيزي.

فوز كاسح لاسبانيا

فازت اسبانيا على ايرلندا الشمالية ٤/١ في مباراة كرة القدم الدولية الودية التي اقيمت امس الاول في سانتاندر باسبانيا ضمن استعدادات الاولى لمونديال فرنسا.

وسجل خوان انتونيو بيتزي (٢٩ و٣٧) وفرناندو موريانتيس (٤٧ و٦٧) اهداف اسبانيا، وتارغات (٤٤) هدف ايرلندا.

وكان بيتزي نجم الشوط الاول، وبديله موريانتيس نجم الشوط الثاني وتقاسما اهداف اسبانيا التي لعبت مباراتها الاستعدادية الاخيرة قبل المونديال.

ومنذ بداية اللقاء، حاول بيتزي الارجنتيني الاصل مرات عدة بتسديدات خادعة وكان دائم الحركة خصوصا من الجهة اليمنى بمساندة من ايتشيبيريا، وتمكن من افتتاح التسجيل بعد ٢٩ دقيقة من البداية بعدما اخترق الشاب راوول من الجهة اليسرى ومرر كرة موازية لخط المرمى الايرلندي لم يستطع الدفاع ولا الحارس فيتيس تشتيتها فوصلت إلى بيتزي الذي حولها مباشرة داخل الشباك.

وجاء الهدف الثاني بعد ٨ دقائق اثر ركلة ركنية من الزاوية اليسرى انبرى لها بيتزي برأسه واطلقها قوية هدفا رائعا داخل شباك فيتيس الذي بدا ورفاقه لا حول لهم ولا قوة واستسلموا لسيطرة الاسبان الذين خاضوا لقاء سريع الايقاع ينبئ بأن للاسبان شأنا في المونديال.

وقبل دقيقة من انتهاء هذا الشوط، اختل الدفاع الاسباني قليلا بعد ان حصل الايرلندي على ركلة ركنية لم يوفق الحارس كانيزاريس في تشتيتها وارتدت إلى منفذ الركلة بالذات الذي اعادها بدوره امام المرمى الاسباني، وخروج آخر غير موفق للحارس لتسقط على رأس المدافع تارغات وخلت المرمى.

وبعد الاستراحة، اشرك المدرب خافيير كليمنتي موريانتيس بدلا من بيتزي واراح راوول ايضا ودفع بالفونسو صاحب الحذاء الابيض دائما بدلا منه، فقام بدور كبير في التمويل، وبكعب قدمه اعاد كرة إلى ارانزابال فجنح يسارا ومررها على ارتفاع بسيط عن الارض امام مرمى فيتيس لتجد رأس موريانتيس بانتظارها فسجل الهدف الثالث بسرعة وتحديدا بعد دقيقتين من بداية الشوط.

وبعد ٢٠ دقيقة على هدف موريانتيس الاول، مررت إليه الكرة من وسط الميدان منحرفة باتجاه الجهة اليمنى فتخلص من المدافع بحركة مراوغة رائعة ودخل المنطقة وسدد في اقصى الزاوية اليمنى رافعا الغلة إلى ٤ اهداف.

وصمد الايرلنديون في الدقائق الاخيرة وبادلوا اصحاب الارض الهجمات لكن النتيجة لم تتبدل حتى اطلق الحكم الفرنسي جيل فيسيير صافرة النهاية.

● مثل اسبانيا: كانيزاريس - ابيلاردو وكامبو وفيرو وسيرجي (ارانزابال) - سيلاديس وامور وايتشيبيريا - غيريرو (كيكو) وبيتزي (موريانتيس) وراوول (الفونسو).

● مثل ايرلندا: فيتيس - ا. هيوز وتارغات ومورو وهيل وجينكينز - ماكارتي ولينون (وايتلي) وماكيلتون (مونراين) - م. هيوز وبوي.

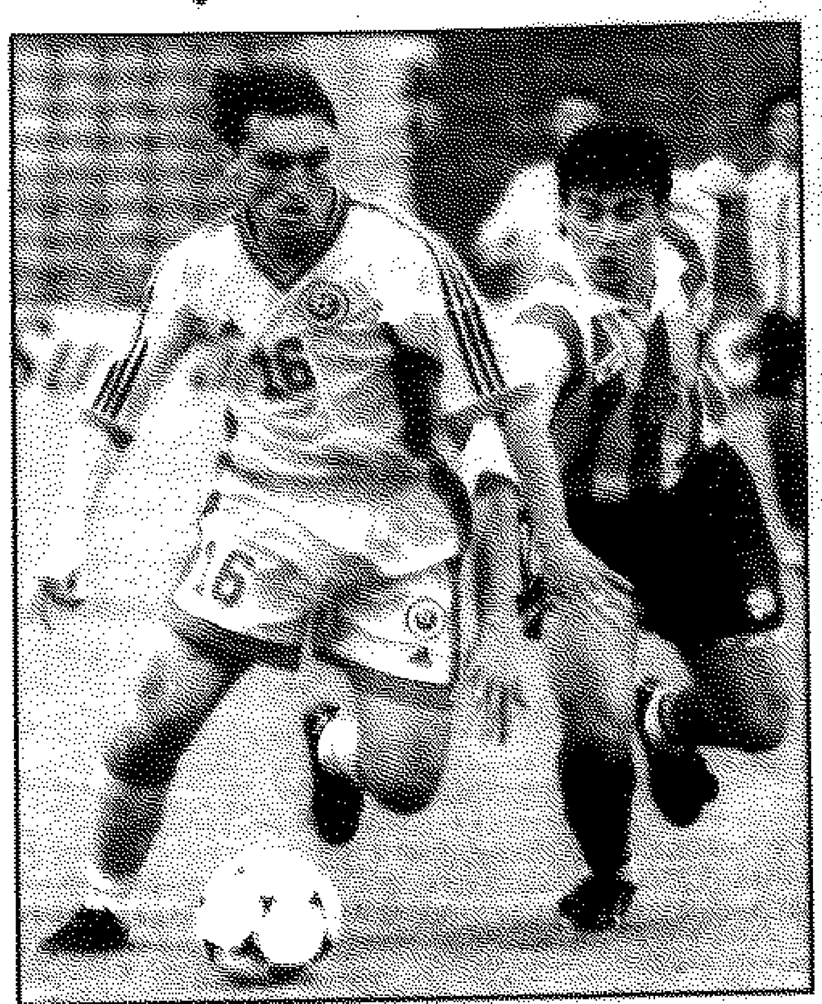

● بوبسكو الروماني في صراع على الكرة مع مدافع بارغواي (أ ف ب)

فوز صعب لرومانيا

فازت رومانيا على البارغواي ٢/٣ في مباراة كرة القدم الدولية الودية التي اقيمت امس الاول في بوخارست ضمن استعدادات المنتخبين لمونديال فرنسا.

وسجل ادريان ايلي (٤ و٧٥) وجورجي هاجي (٨٣ من ركلة جزاء) اهداف رومانيا، وخورخي كاردوزو (٢٧) وروبرتو اكسونا (٦٤) هدفي البارغواي.

ولم يكن فوز رومانيا سهلا على الاطلاق في مبارياتها الاستعدادية قبل الاخيرة، وافتتح مهاجم فالنسيا الاسباني التسجيل مبكرا في الدقيقة الرابعة مستفيدا من سوء تفاهم بين مدافعي البارغواي، لكن كاردوزو رد التحية بعد ٢٣ دقيقة اثر خطأ ارتكبه قلب الدفاع الروماني دولكا.

وخلافا للشوط الاول، الذي كان فيه مستوى المنتخبين متواضعا، كان الثاني اكثر حيوية، واضاف ايلي الهدف الثاني لرومانيا في الدقيقة ٥٧، قبل ان يدرك اكسونا التعادل الثاني للبارغواي بعد ٧ دقائق.

وجاء دور القائد هاجي الذي تألق خلال الشوطين من دون ان يترجم تألقه الى اهداف، في التسجيل لكن من ركلة جزاء قبل النهاية بسبع دقائق اثر خطأ ارتكبه المدافع ارسي ضد كرايوفانو الذي حل محل ايلي في ثلث الساعة الاخير.

* مثل رومانيا: ستيليا - بتريسكو ودولكا وفيليبيسكو ودوريتيل مونتيانو - غابرييل بوبيسكو وهاجي (سيبوبوتاريو، ٨٩) وجورجي بوبيسكو (ستينغ، ٦٢) وغالكا (دوميتريسكو، ٨٣) - ايلي (كرايوفانو، ٧٠)، ومولدوفان (لاكاتوش).

* مثل البارغواي: تشيلافيرت (دياز، ٦٠) - ارسي وريفارولا (كانيزا، ٦٠) وسارابيا وغامارا - اكسونا وانسيسو وباريديس (موراليس، ٧٥) وبينيتيز - راميريز (كامبوس، ٨٥) وكاردوزو (بريزويلا، ٦٠).

خسارة كولومبيا

فازت بلجيكا على كولومبيا ٢/صفر في مباراة كرة القدم الدولية الودية التي اقيمت امس الاول على ملعب الملك بودوان في بروكسل امام ٨ آلاف متفرج في اطار استعدادات الطرفين لمونديال فرنسا.

وسجل داني بوفان (١٥) ومارك فيلموتس (٣١) الهدفين.

وحسمت بلجيكا النتيجة في الشوط الاول حيث تاه الضيوف وتلقت شباكهم في غفلة من دفاعهم هدفين، الاول بعد مبادرة من القائد فرانك فان در ايلست، الذي اوصل الكرة الى برازيلي الاصل لويس اوليفيرا فاطلقها بدوره عرضية لتجد راس بوفان داخل المنطقة ومنها الى الشباك وسط ارتباك الحارس اوسكار كوردوبا (١٥).

وسجل فيلموتس غير المراقب هدفا ثانيا رائعا بعد نحو ربع ساعة بتسديدة قوية من ٣٠ مترا انفجرت قنبلة في مرمى كوردوبا.

وفي الشوط الثاني الذي شابته الخشونة فرفع الحكم البلغاري اورمانديف خلاله بطاقته الصفراء ٦ مرات مناصفة بين افراد المنتخبين، استعاد الكولومبيون توازنهم فتعادلت الكفتان، وكانت الخطورة اكثر من جانبهم خصوصا المهاجم فاوستينو اسبريا لكن ايا منهما لم يستطع هز شباك الاخر.

وتلعب بلجيكا مباراتها الاستعدادية السابعة الاخيرة ضد البارغواي السبت المقبل في بروكسل قبل التوجه الى فرنسا.

* مثل بلجيكا: دي فيلده - كراسون (ديفلاندر) وستايلنز وفيدوفيتش وبوركيلمانز (كليمان) - شيفو (فيرهاين) وفيلموتس (دي بوك) وفان در ايلست وبوفان - نيليس (اميل مبينزا) واوليفيرا (مبو مبينزا).

* مثل كولومبيا: اوسكار كوردوبا - كابريرا وبالاسيوس وايفان كوردوبا وسانتا - لوزانو وسيرنا وفالديراما وريكون (اريستيزابال) - دي افيلا (فالنسيا) واسبريا.

الاشتراك الشهري ١٦٠ د.ك **الاعلانات الشهرية** هاتف: ٤٨٣٤٣١٠ فاكس: ٤٨٣٤٣٢٠

المنيوم أرض الجزيرة - شبابيك، أبواب، مطابخ وكافة أعمال الالمنيوم - ٢٤٣٢٦٤١ / ٤٧٦٠١٢٧

نقل عفش - التعاون - ٤٧٢١٢٣٦

نقل عفش - السليمان - ٤٧٣٠٣٢٩

مظلات الفروانية - ٤٧٦١١٩٢ / ٩٠١١٨٦٤

اصباغ - رشة امريكية - ٩٦٥٧٥٩٢

المستشار للالكترونيات - ٢٦٦٤٤٤٠/٥

Orbit تركيب وصيانة الستلايت

الالمنيوم أحمد عبدالله - أبواب، شبابيك، درابزين، مطابخ، تركيب الزجاج - ٩٦٢٧٣٩١ / ٤٨١١٩٨٧

تاكسي برقان

نقل عفش - السعد الدولية - ٤٧٢٥٨٦٨

نقل عفش - الهاجري الدولية - ٤٧٤١٠٣٧

نقل عفش - قاصد كريم - ٤٧٢٧٦١٥

٥٠ د.ك تقدم رسيفر كوري - مؤسسة الحمدان - ٢٦٦٧٥٧١

مظلات النصر - ٩٦٨٧٦٣١ / ٤٣٤٧٣١٦

تصليح بكفالة - ٢٦٢٤٧١١

تصليح وصيانة التكييف المركزي

اصباغ - رشة امريكية - ٤٣١١٨٥٨

العميد للسيارات - ٥٦١١٨٦٩ / ٥٦١٨٤٥٦

مكتب أحمد محمد عبدالله للعمالة المنزلية

مؤسسة الصفاة

نشتري الأثاث المستعمل والاجهزة الكهربائية - معرض الازدهار - ٩٠٥٧١٠٠ - ٤٧٢٦٨٣٣

غسيل وتصليح المكيفات - ٢٦٢٤٨٣٧

مكتب منيرة يعقوب للعمالة المنزلية - ٢٤٤٩٤٣٢

٥٠ عربسات الجديد - اركا العالمية - ٢٦١٨٣٤٠

مكتب بدرية الخالدي للعمالة المنزلية - ٢٦٦٠٩٧٣ - ٢٦٥٦٠٥٠

DAIKIN صيانة التكييف المركزي والوحدات والتشيلرات

تكييف مركزي

نقل عفش - الشاهين الدولية - ٤٧٣٣٨٠٣

صيانة التكييف المركزي والوحدات - شركة الجوهرة

مكافحة الحشرات - تنظيف - الشمس المشرقة

صيانة تكييف مركزي - ٢٦٤٨١٣٩

مظلات فاضل - ٩٠١٥٤٣٧ / ٥٦١١٦١٥١

تكييف مركزي - ٩٦١٢٤٨٥

المساء للستلايت - ٢٦٦٣١٢٩

مكتب ليلى احمد للعمالة المنزلية - ٢٤٤٦٧٩٠ - ٢٤٤٦٧٩١

تنظيف

الأوروبية للمصاعد

صيانة G.R.C تكييف مركزي

مكتب سلمان الشمري للعمالة المنزلية - ٢٦١٢٠٤٢ - ٢٦٥٨٢٤٥

مظلات السهيل - ٩٦٣٠٠٩٥

مكتب عبدالله قمبر للعمالة المنزلية - ٢٤٥٢١٩٩ - ٢٤١١٦٨٠

التوفيق للستلايت - ٤٩ د.ك - ٢٦٢٥٩٤٠

اصباغ الهدى

الاعلان في القبس - تلفون ٤٨٣٤٣١٠ - فاكس ٤٨٣٤٣٢٠

الجون

الدولية مركز رعاية السيارات Car Care Centre

مكتب ليلى احمد للعمالة المنزلية - ٢٤١٢٨٧١

٥٠ د.ك رسيفر كوري - ٢٦١٥٤٣٩

الاعلان في القبس - تلفون ٤٨٣٤٣١٠ - فاكس ٤٨٣٤٣٢٠

٤٥ د.ك عربسات - تحفة الكويت - ٢٦١٤٣٦٣

صيانة التكييف المركزي - ٩٢٢٥٢٨١

نشتري - معرض الربيع - ٤٧٦٥٠٤٤

الجيران لأعمال الالمنيوم

المونديال الأخير في القرن العشرين. فرنسا من ١٠ يونيو إلى ١٢ يوليو

FRANCE 98
COUPE DU MONDE

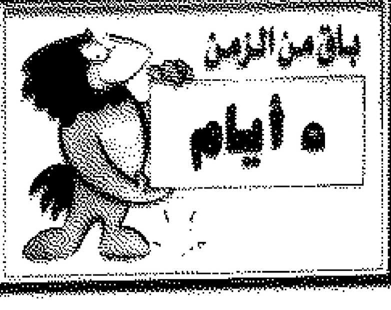

المدربون حددوا مواقفهم اخيرا من اللاعبين

اخيرا حسمت جميع الفرق المشاركة اسماء قوائمها الرسمية للاعبين المشاركين في البطولة وينص القانون على ان آخر موعد لارسال القوائم الرسمية المشاركة لكل فريق والتي تضم ٢٢ لاعبا هو مساء يوم امس الاول الثلاثاء الثاني من الشهر الجاري.

وكانت «القبس» قد نشرت امس قوائم فرق المجموعتين الاولى والثانية وتنشر اليوم قوائم فرق المجموعات الست المتبقية من المجموعة الثالثة وحتى المجموعة الثامنة الاخيرة مع ارقام فانيلات اللاعبين.

● فيما يلي منتخبات المجموعة الثالثة:

فرنسا

* حراس المرمى: ١ - برنار لاما، ١٦ - فابيان بارتيز، ٢٢ - ليونيل شاربونييه.
* المدافعون: ٢ - فنسان كانديلا، ٣ - بيكسانتي ليزارازو، ٥ - لوران بلان، ٨ - مارسيل ديسايي، ١٥ - ليليان تورام، ١٧ - ايمانويل بوتي، ١٨ - فرانك لوبوف.
* لاعبو الوسط: ٤ - باتريك فييرا، ٧ - ديدييه ديشان، ١٠ - زين الدين زيدان، ١٢ - برنار ديوميد (١٣)، ١٤ - الن بوغوصيان، ١٩ - كريستيان كاريمبو (١٩).
* المهاجمون: ٦ - يوري دجوركاييف، ٩ - ستيفان غيفارتش، ١١ - روبير بيريس، ١٢ - تييري هنري، ٢٠ - دافيد تريزيغيه، ٢١ - كريستوف دوغاري.

السعودية

* حراس المرمى: ١ - محمد الدعيع، ٢ - حسين الصادق، ٢٢ - تيسير النتيف.
* الدفاع: ٢ - محمد شلية، ٤ - عبدالله سليمان، ١٣ - حسين عبدالغني، ٣ - محمد الخليوي، ٥ - احمد جميل، ١٧ - احمد الدوخي، ١٩ - عبدالعزيز الجنوبي.
* الوسط: ١٦ - خميس العويران، ٦ - يوسف الثنيان، ١٨ - نواف التمياط، ١٢ - ابراهيم ماطر، ١٤ - خالد مسعد، ٢٠ - حمزة صالح، ١٠ - سعيد العويران، ٦ - فؤاد انور.
* الهجوم: ٩ - سامي الجابر، ٧ - ابراهيم السويد، ٨ - عبيد الدوسري - فهد المهلل.

جنوب افريقيا

* حراس المرمى: ١ - هانس فونك، ١٦ - براين بالويي، ٢٢ - اندريه ارنتزه.
* المدافعون: ٢ - تيمبا منفوتي، ٣ - ديفيد نياتي، ٤ - فيلتم جاكسون، ٥ - مارك فيش، ١٩ - لوكاس راديبي، ٢١ - بيير عيسى.
* لاعبو الوسط: ٧ - كوينتون فورتشن، ٨ - الفرد فيري، ١٠ - جون موشويو، ١١ - هلمان مكاليني، ١٢ - براندان اوغوستين، ١٣ - ديلرون باكلي، ... - دكتور خومالو، ١٨ - ليبوغانغ مورولا، ٢٠ - نوتي موكوينا.
* المهاجمون: ٩ - فيل ماسينغا، ١٧ - بينيدكت ماكارثي، ٩ - شون بارتليت، ... - جيري سيخوزانا.

الدانمرك

* حراس المرمى: ١ - بيتر شمايكل، ... - موغينس كروغ، ٢٢ - بيتر كيار.
* المدافعون: ٢ - ميكايل شيبونبرغ، ... - ياكوب لاورسن، ٣ - مارك ريبر، ٤ - ... هوغ، ٥ - يان هايتنسه، ٦ - توماس هيلفيغ، ١٢ - سورين كولدينغ، ٢٠ - ... هنريكسن.
* لاعبو الوسط: ٨ - بير فرانكسن، ٧ - ... نيلسن، ١٠ - مايكل لاودروب، ١٤ - مورتن فيغهورست، ١٥ - ستيغ تفتيغ، ٢١ - مارتن يورغنسن، ١٧ - ... غولدبايك.
* لاعبو الهجوم: ١١ - لاودروب، ٩ - ... موللر، ١٨ - بيتر موللر، ١٩ - ... ساند.

● فيما يلي منتخبات المجموعة الرابعة:

اسبانيا

* حراس المرمى: ١ - اندوني زوبيزاريتا، ١٣ - سانتياغو كانيزاريس، ٢٢ - خوسيه فرانشيسكو مولينا.
* المدافعون: ٢ - البرتو فيرر، ١٢ - سيرجي بارخوان، ٢٠ - ميغيل انخيل نادال، ٥ - ابيلاردو فرنانديز، ١٥ - كارلوس اغويليرا، ٤ - رافائيل الكورتا، ١٤ - ايفان كامبو، ٣ - اوغوستين ارانزابال.
* لاعبو الوسط: ٢١ - لويس انريكه، ١٦ - البرتو سيلادس، ١٨ - غييرمو امور، ٨ - خوان غيريرو، ٦ - فرناندو هييرو.
* المهاجمون: ١٩ - فرانشيسكو كيكو، ١١ - الفونسو بيريز، ٧ - فرناندو مورينتيس، ١٠ - راوول غونزاليس، ١٧ - خوسيبا ايتشيبيريا، ٩ - خوان انتونيو بيتزي.

نيجيريا

* حراس المرمى: ١ - بيتر روفاي، ١٢ - ويلي اوكبارا، ٢٢ - ابيودون باروو.
* المدافعون: ١٩ - بن ايروها، ٢ - جيبرو شاكيبوله، ٥ - اوتشي اوكيتشوكوو، ١٧ - اوغوستين ايغواڤون، ٦ - تاريبو وست، ١٦ - اوتشي اوكافور، ٣ - سيليستين باباياور.
* لاعبو الوسط: ١٥ - صنداي اوليسيه، ٨ - موتيو اديبوجو، ١٠ - اوغوستن اوكوتشا، ٢١ - غودوين اوكبارا، ١١ - غاريا لاوال، ١٨ - ويلسون اوروما.
* المهاجمون: ١٤ - دانيال اموكاتشي، ١٣ - تيجاني باباتغيدا، ٤ - نوانكوو كانو، ٢٠ - فيكتور ايكبيبا، ٩ - رشيدي يكيني، ٧ - جورج فينيدي.

الباراغواي

* حراس المرمى: ١ - خوسيه لويس تشيلافيرت، ٢٢ - روبن رويز ديان، ١٢ - دانيالو اسيفال.
* المدافعون: ١١ - بيدرو سارابيا، ٥ - سيليسو ايالا، كاتالينو ريفارولا، ٢ - فرانشيسكو ارسي، ١٤ - ريكاردو روخاس، ٢٠ - دينيس كانيزا، ٤ - كارلوس غامارا.
* لاعبو الوسط: ١٦ - خوليو سيزار انسيزو، ١٠ - روبرتو اكونا، ٦ - اندار اغويليرا، ١٩ - كارلوس موراليس، ١٣ - كارلوس باريديس.
* المهاجمون: ١٥ - مانويل بينيتيز، ٧ - خوان كارلوس يرغوس، ٢١ - خورخي كامبوس، ٩ - خورخي كاردوزو، ٨ - اريستيد روخاس، ١٩ - سيزار راميريز، ١٧ - هوغو بريزويلا.

بلغاريا

* حراس المرمى: ١ - زدرافكو زدرافكوف، ١٢ - بوريسلاف ميهايلوف.
* المدافعون: ٣ - تريفون ايفانوف، ١٥ - ادالبرت زافيروف، ١٣ - غوتشو غينتشيف، ٤ - ايفايلو بيتكوف، ٢ - رادوستين كيتشيتشيف، ٢١ - روسين كيريلوف.
* لاعبو الوسط: ٦ - زلاتكو يانكوف، ١٦ - اناتولي نانكوف، ٢٢ - وسيلين بيتكوف، ٥ - ايفايلو يوردانوف، ١١ - ايليان ايليف، ١٧ - ستويتشو ستويلوف، ١٨ - دانيال بوريميروف، ١٩ - جورجي باشيف، ١٠ - كراسيمير بالاكوف، ١٤ - ماريان خريستوف.
* المهاجمون: ٧ - اميل كوستادينوف، ٨ - خريستو ستويتشكوف، ٩ - لوبوسلاف بينيف، ٢٠ - جورجي ايفانوف.

● فيما يلي منتخبات المجموعة الخامسة:

هولندا

* حراس المرمى: ١ - ادوين فان در سار، ١٨ - اد دي غوي، ٢٢ - رود هيسب.
* المدافعون: ٤ - فرانك دي بوير، ١٥ - ويستون بوهاردي، ٥ - ارثور نومان، ٢ - مايكل رايتسيغر، ٣ - ياب ستام، ١٣ - اندريه اويفر.
* لاعبو الوسط: ٧ - رونالدو دي بوير، ١٩ - جيوفاني فان برونكهورست، ١١ - فيليب كوكو، ٦ - فيم يونك، كلارنس سيدورف، ٢٠ - ارون فينتر، ١٦ - ادغار دافيدز.
* المهاجمون: ١٧ - بيار فان هويدونك، ٩ - باتريك كلويفرت، ١٤ - مارك اوفرمارس، ٢١ - جيمي هاسيلبنك، ١٢ - بوبين زندن، ٨ - دينيس بيركامب.

بلجيكا

* حراس المرمى: ١ - فيليب دي فيلده، ١٣ - داني فيرلينتن، ١٢ - فيليب فان دي فالي.
* المدافعون: ٥ - كيلمانز، ٢٢ - اريك ديفلاندر، ٢ - برتران كراسون، ٤ - غوردان فيوفيتش، ١٦ - غلين دي بوك، ١٩ - اريك فان ماير، ١٧ - مايكه فيرشتراتين، ١٥ - فيليب كليمان.
* لاعبو الوسط: ٢١ - داني بوفان، ١٤ - انزو شيفو، ٣ - لورنزو ستايلنز، ٦ - فرانكي فان در ايلست، ١١ - نيكو فان كيركهوفن، ١٨ - غيرت فيرهاين.
* المهاجمون: ٢٠ - اميل مبينزا، ٩ - مبيو مبينزا، ١٠ - لوك نيليس، ٨ - لويس اونيفيرا، ٧ - مارك فيلموتس.

كوريا الجنوبية

* حراس المرمى: ١ - كيم بيونغ جي، ٢٢ - سيو دونغ ميونغ.
* المدافعون: ٤ - تشوي يونغ ايل، ١٩ - جانغ داي ايل، ١٣ - كيم تاي يونغ، ٥ - لي مين سونغ، ٢ - هونغ ميونغ بو، ١٢ - لي سانغ هون، ١٦ - جانغ هيونغ سيوك، ٣ - لي ليم سايغ.
* لاعبو الوسط: ١٥ - لي سانغ يون، ١٧ - ها سوك جو، ٢٠ - تشوي سونغ يانغ، ٧ - كيم دوه كون، ٦ - يو سانغ تشول، ١٤ - كو جونغ سو، ١١ - سيو جونغ وون، ٨ - نوه جونغ يون.
المهاجمون: ١٠ - تشوي يانغ سو، ٩ - كيم دو هون، ١٨ - هوانغ سون، ٢١ - لي دونغ غوك.

المكسيك

* حراس المرمى: ١ - خورخي كامبوس، ١٢ - اوزفالدو سانشيز، ٢٢ - اوسكار بيريز.
* المدافعون: ١٣ - بافل باردو، ٢ - كلاوديو سواريز، ١٨ - سلفادور كارمونا، ١٦ - ايزاك تيرازاس، ٥ - دونيليو دافينو، ٣ - جويل سانشيز.
* لاعبو الوسط: ٤ - جرمان فيلا، ٧ - خيسوس رامون راميريز، ٢٠ - خايمي اورديالس، ١٩ - براوليو لونا، ٢١ - خيسوس اريلانو، ٦ - مارتشيلينو برنال، ٨ - البرتو غارسيا اسبي، ١٤ - راوول لارا.
* المهاجمون: ١١ - كاوتيموك بلانكو، ريكاردو بيلايز، ١٧ - فرانشيسكو بالنسيا، ١٠ - لويس غارسيا، ١٥ - لويس هرنانديز.

● فيما يلي منتخبات المجموعة السادسة:

المانيا

* حراس المرمى: ١ - اندرياس كوبكه، ١٢ - اوليفر كان، ٢٢ - ينز ليمان.
* المدافعون: ٨ - لوثار ماتيوس، ٥ - توماس هيلمر، ١٤ - ماركوس بابيل، ٤ - يورغن كوهلر، ١٩ - ستيفان رويتر، ٦ - اولاف ثون، ٢٠ - كريستيان فورنز.
* لاعبو الوسط: ١٠ - توماس هاسلر، ٧ - اندرياس موللر، ٣ - يورغ هاينريخ، ١٥ - ستيفان فروند، ١٧ - كريستيان تسيغه، ٢١ - مايكل تارنات، ١٦ - ديتمار هامان، ١٣ - ينز يريمير.
* المهاجمون: ١٨ - يورغن كلنزمان، ٢٠ - اوليفر بيرهوف، ٩ - اولف كيرستن، ١١ - اولاف مارشال.

الولايات المتحدة

* حراس المرمى: ١ - براد فريدل، ١٨ - كايسي كيلر، ١٦ - يورغن سامر.
* المدافعون: ٥ - طوم دولي، ٣ - ادي بوب، ٦ - دافيد ريجيس، ١٢ - جف اغوس، ٤ - مايك بيرنز، ١٧ - مارسيلو بالبوا، ٢٢ - اليكسي لالاس.
* لاعبو الوسط: ١٠ - تاب راموس، ٢١ - كلاوديو رايما، ٨ - ارني ستيورات، ١٣ - كوبي جونز، ١٩ - براين مازونوف، ٢ - فرانكي هايدوك، ٩ - جو ماكس مور، ١٥ - تشاد ديرينغ.
* المهاجمون: ٢٠ - براين ماكبريد، ٧ - روي ويغرلي، ١٤ - بريكي رادوسلافيفيتش، ١١ - اريك ويناندا.

ايران

* حراس المرمى: ١ - احمد رضا عبد زاده، ٢٢ - باروبز بوروماند، ١٢ نيما ناكيسا.
* المدافعون: ٤ - محمد خاقبور، ١٧ - جواد زارينتشيه، ٥ - محمد علي بيرواني، ١٥ - علي اكبر استاد اسدي، ٢٠ - مهدي باشا زاده، ٣ - نعيم صداوي.
* لاعبو الوسط ١٦ رضا شاهرودي، ١٤ - نامر محمد خاني ٩ - حميد رضا استيلي، ٧ - علي رضا منصوريان، ٢ - مهدي مهداوي، ٨ - سيروس الدين محمدي، ١٨ - ستار حميداني.
* المهاجمون: ٢١ - مهرداد ميناوند، ٦ - كريم باقري، ١٩ - بهنام سراج، ١٣ - علي لطيفي، ١١ - خداداد عزيزي، ١٠ - علي دائي.

يوغسلافيا

* حراس المرمى: ١ - ايفيتشا كرالي، ١٢ - دراغوي ليكوفيتش.
* المدافعون: ٢ - زوران ميركوفيتش، ٣ - غوران ديوروفيتش، ٥ - ميروسلاف ديوكيتش، ١١ - سينيسا ميهايلوفيتش، ١٣ - سلوبودان كوملينوفيتش، ١٤ - نيبسا ساففيليتش، ١٦ - زيليكو بتروفيتش.
* لاعبو الوسط: ١٠ - دراغان ستويكوفيتش، ١٩ - ميروسلاف ستيفيتش، ٧ - فلاديمير يوغوفيتش، ٦ - برانكو برنوفيتش، ١٨ - ديان غوفيداريتشا، ٤ - سلافيسا يوكانوفيتش، ٨ - ديان ساففيسيفيتش، ٢٠ - ديان ستانكوفيتش، ١٥ - ليوبينكو دروفوفيتش.
* المهاجمون: ١٧ - سافو ميلوسيفيتش، ٩ - بريدراغ ميياتوفيتش، ٢٢ - داركو كوفاسيفيتش، ٢١ - بيريتشا اوغنينوفيتش.

● فيما يلي منتخبات المجموعة السابعة:

رومانيا

* حراس المرمى: ٢٢ - فلورين برونيا، ١٢ - بوغدان ستيليا، ١ - دوميتريو ستينغاتشيو.
* المدافعون: ٤ - انطون دوبوس، ٢٠ - تيبور سيليمش، ٣ - كريستيان دونكا، ١٣ - ليفيو سيوبوتاريو، ٢ - دان بتريسكو، ١٨ - يوليان فيليبيسكو، ٩ - جورجي بوبيسكو.
* لاعبو الوسط: ٨ - دورينيل مونتيانو، ٥ - كوستل غالكا، ١٠ - جورجي هاجي، ١٦ - غابرييل بوبيسكو، ١٩ - اوفيديو ستينغا، ١٧ - ايلي دوميتريسكو، ١٥ - لوسيان مارينيسكو.
* المهاجمون: ١١ - ادريان ايلي، ٩ - فيوريل مولدوفان، ١٤ - رادو نيكوليسكو، ٧ - ماريوس لاكاتوش، ٢١ - جورجي كرايوفينو.

كولومبيا

* حراس المرمى: ١٢ - ميغيل كاليرو، ١ - اوسكار كوردوبا، ٢٢ - فريد موندراغون.
* المدافعون: ٢ - ايفان كوردوبا، ٣ - ايفر بالاسيوس، ٤ - خوسيه سانتا، ٥ - خورخي برموديز، ١٣ - ويلمر كابريرا، ١٦ - لويس انتونيو مورينو.
* لاعبو الوسط: ٦ - ماوريتشيو سيرنا، ٨ - هاورلد لوزانو، ١٠ - كارلوس فالديراما، ١٤ - خورجي بولانو، ١٥ - فيكتور اريستيزابال، ١٧ - اندريس استرادا، ١٨ - جون بيريز، ١٩ - فريدي رينكون.
* المهاجمون: ٧ - انطوني دي افيلا، ٩ - خوسيه ابولغو فالنسيا، ١١ - فاوستينو اسبريا، ٢٠ - هاميلتون ريكارد، ٢١ - ليدر بريسيادو.

انكلترا

* حراس المرمى: ١ - ديفيد سيمان، ٢٢ - تيم فلاورز، ١٢ - نايجل مارتن.
المدافعون: ٢ - سول كامبل، ٥ - طوني ادامس، ١٨ - مارتن كوين، ٢١ - ريو فرديناند، ٦ - غاريث ساوثغيت، ١٢ - غاري نيفيل، ٣ - غريم لوسو.
* لاعبو الوسط: ١٤ - دارين اندرتون، ٧ - ديفيد بيكهام، ١٧ - روب لي، ١١ - ستيف ماكمنامان، ٤ - بول اينس، ٨ - ديفيد باتي.
* المهاجمون: ١٥ - بول ميرسون، ١٦ - بول سكولز، ١٩ - لس فرديناند، ٩ - الن شيرر، ١٠ - تيري شيرينغهام، ٢٠ - مايكل اوين.

تونس

* حراس المرمى: ٢٢ علي بومنيجل، ١ - شكري الواعر، ١٦ - رضوان الصالحي.
* المدافعون: ٧ - طارق ثابت، ٢١ - خالد بدرا، ٥ - حاتم الطرابلسي، ٣ - سامي الطرابلسي ٤ منير بوقديدة، ٦ - فريد شوشان، ١٧ - جوزيه كلايتون، ٢٠ - صبري جاب الله.
* لاعبو الوسط: ١٠ - قيس الغضبان، ١٣ - رياض البو عزيزي، ٨ - زبير بيه، ١٤ - سراج الدين الشيحي، ١٩ - فيصل بن احمد، ١٥ - اسكندر السويح.
* المهاجمون: ٩ - رياض الجلاصي، ٢ - عماد بن يونس، ١٨ - مهدي بن سليمان، ١٢ - مراد المالكي، ١١ - عادل السليمي.

● فيما يلي منتخبات المجموعة الثامنة:

الارجنتين

* حراس المرمى: ١ - كارلوس روا، ١٢ - جرمان بورغوس، ١٧ - بابلو كافاليرو.
المدافعون: ٦ - روبرتو سنسيني، ٢ - روبرتو ايالا، ٢٢ - خافيير زانيتي، ٣ - خوسيه تشاموت، ١٣ - بابلو باز، ١٤ - نيلسون فيفاس، ٤ - هكتور ماوريتشيو بينيدا.
لاعبو الوسط: ٨ - بيبغو سيميوني، ٥ - ماتياس الميدا، ١١ - خوان فيرون، ١٥ - ليوناردو استرادا، ٢٠ - مارتشيلو غالاردو، ١٦ - سيرجيو بيرتي، ١٠ - اريبل اورتيغا.
المهاجمون: ٩ - غابرييل باتيستوتا، ٧ - كلاوديو لوبيز، ١٩ - هرنان كريسبو، ٢١ - مارتشيلو دلغادو، ١٨ - ابيل بالبو.

اليابان

* حراس المرمى: ١ - نوبويوكي كوجيما، ٢٠ - يوشيكاتسو كاواغوتشي، ٢١ - سيغو نارازاكي.
* المدافعون: ٤ - ماسامي ايهارا، ٥ - نوريو اوموري، ١٧ - يوتاكا اكيتا، ٣ - ناوكي سوما، ٢ - اكيرا ناراهاشي، ١٦ - توشيهيدي سايتو، ١٩ - ايسوكي ناكانيشي.
* لاعبو الوسط: ٦ - موتوهيرو ياماغوتشي، ١٥ - هيرواكي موريشيما، ١٠ - هيروشي نانامي، ١٣ - توشيهيرو هاتوري، ٧ - تيروبوشي ايتو، ٢ - تاكاشي هيرانو، ٨ - هيديتوشي ناكاتا، ١١ - شينجي اونو.
* المهاجمون: ٩ - ماساشي ناكاياما، ١٢ - واغنر لوبيز، ١٤ - ماسايوكي اوكانو، ١٨ - شوجي جو.

جامايكا

* حراس المرمى: ١ - وارن باريت، ١٣ - ارون لورنس، ٢٤ - دونوفان ريكيتس.
* المدافعون: ٢١ - دوران براون، ٤ - لينفال ديكسون، ٥ - ايان غوديسون، ٢ - ستيف مالكولم، ١٢ - دين سيويل، ١٩ - فرانك سينكلير.
* لاعبو الوسط: ٧ - بيتر كارغيل، ٣ - كريستوفر دوز، ١٦ - روبي ايرل، ١٥ - ريكاردو غاردنر، ٢٠ - ديريل باول، ٦ - فيتزروي سيمبسون، ١١ - تيودور وايتمور، ٩ - اندرو وليامس.
* المهاجمون: ١٠ - وولتر بويد، ١٨ - ديون بارتون، ٨ - ماركوس غايل، ٢٢ - بول هول، ١٧ - اوناندي لو.

كرواتيا

* حراس المرمى: ١ - درازن لاديتش، ١٢ - ماريان مرميتش، ٢٢ - فلاديمير فاسيلي.
* المدافعون: ٦ - سلافن بيليتش، ٥ - غوران يوريتش، ٢٠ - داريو سيميتش، ٤ - ايغور ستيماتش، ١٤ - زفونيمير سولدو، ١٥ - ايغور تودور، ٣ - انطوني سيريتش.
* لاعبو الوسط: ١٧ - روبرت يارني، ١٨ - زوران ماميتش، ٢١ - كرونوسلاف يوريتش، ١١ - سيلفيو ماريتش، ٨ - روبرت بروزينيتشكي، ١٣ - ماريو ستانيتش، ٧ - اليوشا ازانوفيتش، ١٠ - زفونيمير بوبان.
* المهاجمون: ٩ - دافور سوكر، ١٦ - ادريان كوزنيكو، ١٩ - غوران فلاوفيتش، ٢ - بيتار كربان.

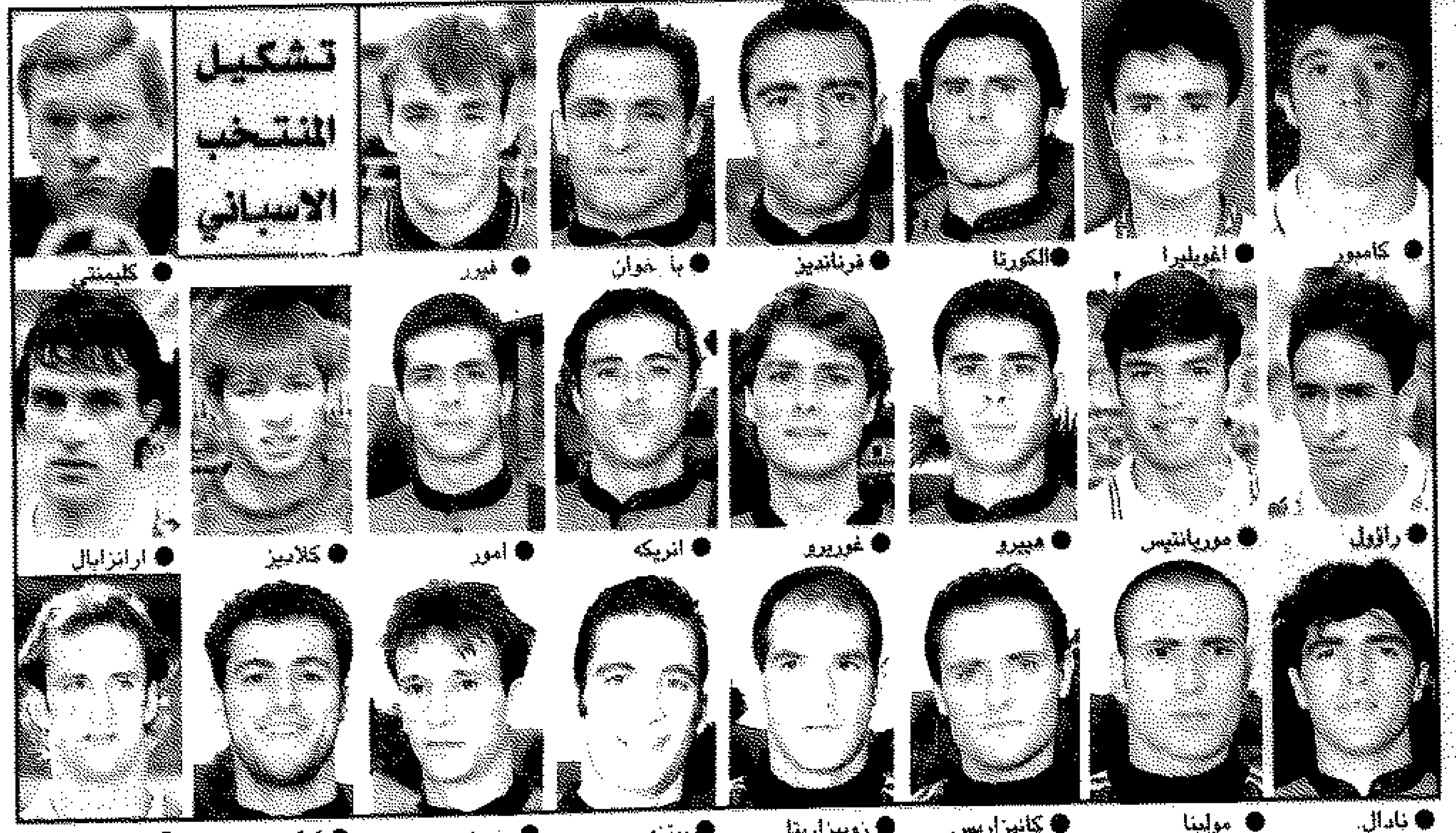

● كاميرو ● الغويليرا ● الكورتا ● فرنانديز ● با خوان ● فيرر ● كليمنتي
● راؤول ● مورينتيس ● هييرو ● غويريرو ● انريكه ● امور ● كالاديز ● ارانزابال
● نادال ● مولينا ● كانيزاريس ● زوبيزاريتا ● بيتزي ● منديز ● كيكو ● ايتشيبيرا

● اميرسون ● رونالدو ● كافو ● سامبايو ● روبرتو كارلوس ● تافاريل ● زغالو
● جيرمانو ● ليوناردو ● الداير ● ريفالدو ● دينيلسون ● بيانو ● دوريفا ● دونغا
● أدموندو ● زي كارلوس ● بيدا ● جيوفاني ● زي روبيرتو ● اندريه كروث ● غونسا ليفيتش ● بيبيتو

تفاصيل معقدة لتوفير المأكل والمشرب للجمهور

نصف مليون وجبة طعام.. مونديالية

[...]ريس - أ ف ب - من المتوقع ان يستهلك الجمهور [...] سيحضر المباريات الـ ٦٤ لمونديال فرنسا نحو [...]ف متر مكعب من المشروبات ونحو ٥٠٠ الف [...] طعام تقدم على الطاولات او على شكل اطباق [...]ولة.

[...]برمت اللجنة الفرنسية المنظمة اتفاقا بين [...]ركتين الفرنسيتين المتخصصتين بالمأكولات [...]بادر» و«اوريست» لتقديم ثلاثة ملايين خدمة في [...] الطعام.

[...]سيتم توفير ٣٦٥ الف وجبة في الشرفات وفي [...]كن المخصصة للاكل يضاف الى ذلك الاطباق [...]مولة التي توزع على المتطوعين البالغ عددهم ١٢ [...] بمعدل عامل متطوع واحد لكل مائة متفرج [...]صحافيين البالغ عددهم ٩ آلاف.

[...]يتضمن هذا العقد الذي لم يعلن عن قيمته قيودا [...]ية لاسيما في مجال الاعلان، وبحسب «الشركاء» [...] دفعوا اموالا يمكنهم القيام بدعاية داخل ارجاء [...] اما الآخرون فلن تحمل لبعات العاملين لهم او [...]تاتهم المالحة اي دعاية.

[...]قد المدير العام لاحد الرئيسين الرسميين لوكالة [...]ين فرس ان على «الكل الفرنسي الرفيع سيكون [...]وعد مع اطباق خاصة وبعد محلي. اننا نهدف [...]مين نوعية عالية جداء. ومنذ يناير ١٩٩٦ شكلت [...] خاصة وسبقت مناقشات طويلة بوضع لائحة [...]ط بالشروط. فبقي ان منية اعتمد متخصصاتي [...]يان ونقلت منذ مطلع السنة الماضية خصص [...]ة للمنافسين.

[...]خلال المباراة النهائية في ١٢ يوليو في سان دوني سيتم لتجنيد الف شخص في المطبخ وللخدمة. وانت هذه المشكلة المتمثلة بتوفير وجبات لعشرات الآلاف من الاشخاص في الوقت ذاته مع صعوبة في الوصول الى الزبون الى نفور الكثير من اصحاب المطاعم الذين يرون ان «المهمة صعبة للغاية والخسارة اكبر من الربح».

اما للاشخاص الذين لن يتمكنوا من الاكل وهم في مقاعدهم فستفتح ١١٠ اكشاك على الاقل في كل ملعب اضافة الى ٣٦٠ كشكا مخصصا للمشروبات، وستتوافر ايضا نحو الف وحدة بيع متنقلة وباعة متجولين.

واوضحت اللجنة انها «تولي اهتماما خاصا بالامن».

ولاسباب امنية ستباع المشروبات في كؤوس او في زجاجات بلاستيكية طرية تحتوي على نصف ليتر كحد اقصى ومن دون سدادة. وبعد المونديال ستستمر اكشاك المشروبات والمطعمان المخصصان للجمهور والمطعم البانورامي في استاد فرنسا بالعمل مع توفير انواع مختلفة من المأكولات.

وفي الشرفات الـ ١٤٨ التي تلف الملعب وتتسع لـ ١٢ او ١٦ شخصا او ٢٨ مقعدا يمكن للشركات ان تقيم حفلات لمدعويها خلال مباريات كرة القدم المقبلة او خلال دورة الامم الخمس للرغبي او حفلات الروائع ستوز الموسيقية مثلا. وثمن الخدمة المطلوبة سيكلف الشخص بين ٢٥٠٠ الى ٤٥٠٠ فرنك فرنسي (بين ٤٢٠ و ٧٥٠ دولارا) لكل حفلة، والشرفات محجوزة كلها حتى نهاية العام ١٩٩٩.

شيراك يتمنى فوز بلاده باللقب

باريس - أ.ش.ا - اعرب الرئيس الفرنسي جاك شيراك عن امله في فوز فرنسا بكأس العالم لكرة القدم في المسابقة التي تنطلق في فرنسا يوم الاربعاء المقبل وقال انني اتمنى ان اسلم بنفسي الكأس للفريق الفرنسي يوم ١٢ يوليو المقبل عقب المباراة النهائية في البطولة.

وكان الرئيس الفرنسي قد زار الليلة قبل الماضية المنتخب الفرنسي لكرة القدم في مقر اقامته بالمركز الفني بمنطقة كليرفونتين جنوب فرنسا والذي يجري فيه اعداد المنتخب لخوض مباريات كأس العالم حيث شهد الرئيس الفرنسي تدريبات الفريق وتناول العشاء مع اللاعبين وحثهم على بذل المزيد من الجهد للفوز بالبطولة.

وعلق الرئيس الفرنسي على اضراب طياري الخطوط الفرنسية قبل ايام من انطلاق البطولة بقوله انه على الجميع ان يتحملوا مسؤولياتهم من اجل صورة فرنسا امام العالم.

ومن جهة اخرى اعلن وزير الداخلية الفرنسي جان بيير شيفينمان انه تم حشد اكثر من ٢٥ الف رجل لمنع اي تهديد ارهابي او شغب من المشجعين ممكن ان تتعرض له مباريات كأس العالم هذا العام في فرنسا وقال وزير الداخلية الفرنسي انه تم اتخاذ اجراءات امنية مشددة لتأمين جميع الملاعب التي ستجرى عليها المباريات سواء في العاصمة باريس او المدن الفرنسية الاخرى واتاحة الفرصة امام مشجعي كرة القدم للاستمتاع بهذا الحدث الرياضي الهام.

● الرئيس شيراك يمازح مارسيل ديسايي بحضور ... (أ.ف.ب)

تجهيزات كهربائية ضخمة لانارة ملاعب البطولة

باريس - أ.ف.ب - لم يأل الفنيون الكهربائيون جهدا في جعل استاد فرنسا يشع بكل اضوائه عندما تتسلط عليه كاميرات العالم بأسره طيلة فترة كأس العالم من ١٠ يونيو الى ١٢ يوليو.

وتوجد التجهيزات الكهربائية في كل مكان بدءا من اضاءة ارضية الملعب الى التحكم المركزي بجميع المداخل مرورا بمراقبة حركة الاسقف المتحركة. ويقول المدير الفني للملعب ريمون كاسبيه «كرسنا لهذا العمل اكثر من ١٣ الف ساعة من الدراسة».

وفي مسألة الاضاءة، ورغم انها ستقام في فترة سيكون فيها النهار الاطول خلال ايام السنة كلها، ستضاء المباريات وكأنها تجري في عز الليل، لأن ذلك يلبي حاجات النقل التلفزيوني العالي التقنية.

اما الانوار، فهناك ١٦٠٠ مصباح اي ضعف ما تفرضه انظمة الاتحاد الدولي لكرة القدم (فيفا) وما يعادل ٨٠ بالمائة من ضوء النهار.

ولكي يتم التوصل الى ذلك دون تشويه الموقع وابراجه التقليدية الحاملة للاسلاك، فقد وضع ٥٤٤ مسلاطا للضوء في صفين دائريين ومتوازيين في السقف المتحرك للبناء. ويتم توجيه اثنين منها في كل مرة على نقطة واحدة. ويؤكد كاسبيه «يمكننا استخدام نصف العدد دون ان تتأثر الرؤية».

وحتى لا تبهر الانوار بصر المتفرجين ولتبقى ارضية الملعب مرئية من الاماكن المحيطة بها، وضع نظام لعكس الضوء على الحسن الابيض الذي يعلو البناء وذلك من اجل انارة المدرجات. ويؤيد كاسبيه في هذا المجال بالقول «اخيرا، فالملعب هو الذي سيضيء المدينة وليس العكس».

١٥٠ كاميرا للمراقبة

وتستوجب انارة ارض الملعب والمدرجات طاقة تقارب ميغاواط واحد (مليون واط)، اي اقل من سدس ما يحتاج اليه استاد فرنسا ليكون مطابقا لشروط استضافة المونديال.

ولا تنحصر مهمة الكهربائيين في انارة الملعب، وانما يجب ايضا تغذية عربات النقل التلفزيوني العديدة النهمة في حاجتها الى طاقة كبيرة بالكيلواط، فضلا عن شبكة من ١٥٠ كاميرا للمراقبة واجهزة فتح واغلاق الابواب اليا.

ولكي يتم التحكم بمجموع هذه الانظمة، تركت القواطع الكهربائية مكانها لغارة الحاسوب التي تتيح للمشرفين بكبسة بسيطة تشغيل او اطفاء جميع الانوار، وقد تم في ذلك الاخذ بعين الاعتبار حدوث اي عطل صغير في شبكة الكهرباء او تعديل حرارة المياه في غرف الملابس او تشغيل المكيفات في المطعم البانورامي.

الى ذلك، تتم مراقبة البطاقات بفضل نظام قراءة للرمز والتحكم بحركة السقوف المدعمة بـ ١٨ عمودا قابلا للحركة.

واعطال الكهرباء التي قد تحدث تؤرق ليل المسؤولين الفنيين ولم تغب عن ذهنهم ايضا فاتخذوا التدابير اللازمة حيث زود الملعب بنصف محطة توليد تضم ٤ مولدات صالحة ستعمل خلال كل مباراة وستؤمن لوحدها نصف الاضاءة اللازمة لانارة ارض الملعب.

الوفود العربية تشيد باستضافة اتحاد الشرطة للجمعية العمومية

... احلية بتوسط الحجي والمهيني بافتتاح الاجتماعات

اشاد رؤساء الوفود التي شاركت في اجتماع الجمعية العمومية للاتحاد الرياضي العربي للشرطة بحسن الاعداد والتنظيم والضيافة من قبل اللجان العاملة من قيادات الشرطة الكويتية والتي لعبت دورا اساسيا في انجاح اجتماعات المكتب التنفيذي والانتخابات وان رعاية وزير الداخلية الشيخ محمد الخالد الصباح لهذا الاجتماع وتبرعه لمقر الاتحاد الرياضي العربي للشرطة اضاف نجاحا اخر لهذه الاجتماعات.

ولكن حتى لا تاخذنا العاطفة نحو الانجازات التي تحققت نلقي الضوء على بعض هذه الانجازات التي نامل ان تحقق الامال المرجوة لصالح رجال الشرطة العربية والاهتمام بتطويرهم رياضيا ورعاية الموهوبين وتكريمهم عربيا.

هناك حقيقة لا شك فيها ان الفريق عبدالحميد الحجي هو نجم الاجتماع الاخير وان تزكيته لرئاسة المكتب التنفيذي كانت صائبة نظرا للمكانة الكبيرة التي يتمتع بها الفريق تجاه الجميع والتي وحدت اعضاء الجمعية العمومية على تزكيته حفاظا على المكتب التنفيذي والقيام بدوره كاملا وعدم تمزق الاعضاء والاستفادة من خبراته وقيادته للاتحاد الدولي للرياضة الشرطية.

اما اللواء حسنين عمران الامين العام فبحكم وجود المقر في مصر فقد اثبت حنكته وخبرته وقاد الاجتماع بمهارة الى بر الامان ولكن مطلوب المزيد من العمل في المرحلة المقبلة لتنشيط الاتحاد وابطاله.

دعم نشاط الاتحاد

ولعل الجديد في هذه الاجتماعات هو تشكيل لجنة التنمية والموارد من اجل التحرك نحو القطاع الخاص والشركات والمؤسسات لدعم نشاط الاتحاد العربي الرياضي للشرطة

ونتمنى التوفيق لهذه اللجنة التي يراسها عضو المكتب التنفيذي العقيد عبدالله جمعة من الامارات في زيادة العائدات والتسويق للبطولات.

اما اللجنة الاعلامية التي تراسها المقدم محمد المعاودة عضو المكتب التنفيذي والعقيد مطر العتيبي مقررا فان عليها اعباء كثيرة لابراز دور الاتحادات الشرطية الرياضية ونشاطها. اما اللجنة الفنية برئاسة العضو الجديد في المكتب التنفيذي الرائد خالد العطية من قطر فقد ضمت العديد من الكفاءات في مقدمتها اللواء احمد الضبع من مصر مقررا، العقيد محمد الشويرد من الكويت بالاضافة الى العميد مامون القبيق من سوريا، الرائد عبدالله جاني من الامارات، المقدم سعيد ابو سميح من السعودية، العقيد الياس كميكاني من لبنان، العقيد عبدالوهاب ابو عميرة من ليبيا.

اعداد: اللجنة الاعلامية

لجنة حكام اليد تحتفي بختام الموسم الرياضي

● لقطة جماعية لحكام اليد مع رئيس واعضاء مجلس الادارة

اقامت لجنة حكام الاتحاد الكويتي لكرة اليد بمناسبة انتهاء الموسم الرياضي ٩٨/٩٧ حفلة عشاء بمقر الاتحاد دعت اليها رئيس واعضاء مجلس الادارة والحكام العاملين بالاتحاد وذلك بمناسبة انتهاء الموسم الرياضي.

وقد القى محمد الهولي رئيس لجنة الحكام كلمة اشاد فيها بدور مجلس الادارة بالتعاون مع لجنة الحكام لظهور الحكام الكويتيين بالمظهر المشرف سواء داخل دولة الكويت وخارجها، وذلك بالدعوات التي وجهت الى الحكام الكويتيين لادارة المباريات في بعض دول الخليج العربي ومشاركة حكامنا الدوليين باللقاءات الدولية والتي يفتخر بها شباب دولة الكويت الرياضيون والحكام العرب عموما في كرة اليد.

سيليش وسانشيز في نهائي رولان غاروس

باريس - ا.ف.ب - بلغت الاميركية مونيكا سيليش المصنفة سادسة المباراة النهائية لبطولة فرنسا المفتوحة في التنس على حساب السويسرية مارتينا هينغيز المصنفة اولى ٦/٣ و٦/٢ امس في ساعة و٩ دقائق في الدور قبل النهائي على ملاعب رولان غاروس.

وتلتقي سيليش في المباراة النهائية مع الاسبانية المخضرمة ارانتشا سانشيز المصنفة رابعة التي هزمت الاميركية ليندساي ديفنبورت الثانية ٦/٣ و٦/٧ (٧/٥) ايضا.

بابان يحط الرحال في غانغان

بوردو (فرنسا) - ا.ف.ب - وقع مهاجم منتخب فرنسا السابق وبوردو الحالي جان بيير بابان عقدا لموسم واحد انتقل بموجبه الى غانغان من الدرجة الثانية.

وقال بابان (٣٤ عاما) لاذاعة فرنسا: «انه الموسم الاخير بالنسبة الي» واضاف «اريد ان العب موسما كاملا وليس ٢٠ دقيقة فقط كما كانت الحال الموسم الماضي».

وجلس بابان معظم الموسم الماضي على مقاعد اللاعبين الاحتياطيين.

تعادل كوريا الجنوبية والصين وديا

سيئول - ا.ف.ب - تعادلت كوريا الجنوبية والصين ١ - ١ امس في سيئول ضمن استعدادات الاولى لمونديال فرنسا.

وسجل يوو سانغ تشول (١٦) هدف كوريا الجنوبية وما سينغ يو (٥٢) هدف الصين.

كلايتون التونسي يوقع لباستيا

باستيا (فرنسا) - ا.ف.ب - انتقل تونسي الجنسية برازيلي الاصل المدافع جوزيه كلايتون من النجم الساحلي التونسي الى باستيا الفرنسي لمدة ثلاث سنوات امس.

وعلم من مصادر النادي الفرنسي ان كلايتون (٢٤ عاما) سيحل مكان سيريل رول.

وكان كلايتون انتقل الى النجم الساحلي قبل اربع سنوات واحرز معه كاس الكؤوس الافريقية وكاس الاتحاد الافريقي بالاضافة الى كاس السوبر الافريقية، وهو سيشارك ضمن المنتخب التونسي في مونديال فرنسا.

بطولة صباح السالم للاسكواش
مصطفى طه يقصي الرقم بطل الخليج

■ انور ثالث السن العام بتغلبه على السبيعي ٣/١

فاز محمد انور لاعب كاظمة الواعد بالمركز الثالث في مسابقة السن العام لبطولة صباح السالم الثالثة عشرة للاسكواش المقامة حاليا على ملاعب مركز صباح السالم بنادي السالمية وذلك اثر فوزه على المخضرم خالد السبيعي لاعب السالمية بثلاثة اشواط مقابل شوط واحد وكانت نتائجها ٤/٩ و٥/٩ و٩/٥ و٣/٩، ويؤكد محمد انور بهذا الفوز تطور مستواه المستمر واقترابه من المصنفين الاول والثاني بخطى ثابتة، وقد جاءت خسارة خالد السبيعي نتيجة قلة استعداده وعدم انتظامه في التدريبات بسبب ظروفه الخاصة. اما نهائي السن العام الذي سيجمع المصنف الاول فيصل صرخوه لاعب اليرموك والمصنف الثاني براك المطر لاعب كاظمة فسيقام في الحفل الختامي للبطولة يوم ١٦ الجاري برعاية وحضور نائب رئيس مجلس الوزراء ووزير الدفاع الشيخ سالم الصباح.

وفي مسابقة تحت ١٩ سنة تاهل المصنف الاول محمد انور الى نهائي البطولة بجدارة بعد ان فاز على زميله مشاري عبدالهادي ٣/صفر وكانت نتائج الاشواط ٣/٩ و٤/٩ و٣/٩ وبذلك يكون محمد انور قد لعب مباراتين متتاليتين في يوم واحد وهو جهد كبير للاعب المتالق، كما شهدت مباراة قبل النهائي تحت ١٩ سنة مفاجأة كبيرة بفوز اللاعب مصطفى طه على المصنف الثاني وبطل الخليج داود الرقم وبنتيجة ٣/صفر وكانت نتائجها ٥/٩ و٤/٩ وقد انهى الحكم المباراة لصالح طه قبل نهاية الشوط الثالث عندما كان طه متقدما ١/٦ بسبب اعتراض داود الرقم على الحكم باسلوب غير لائق.

كاظمة بطل السن العام والشباب

حقق كاظمة بطولة مسابقتي السن العام وتحت ١٩ سنة في بطولة صباح السالم الثالثة عشرة للاسكواش قبل نهايتها باسبوع وذلك بعد ان جمع ٥٢ نقطة وبفارق واضح عن اليرموك الثاني، وقد جمع كاظمة ٣٢ نقطة في مسابقة تحت ١٩ سنة بعد تاهل اربعة لاعبين من الفريق الى الدور قبل النهائي وجمع ٢٠ نقطة في بطولة السن العام بعد ان تاهل لاعبان الى الدور قبل النهائي. وهناك منافسة شديدة بين السالمية والقادسية على المركز الثالث حيث جمع القادسية ٨ نقاط وانهى مبارياته في مسابقتي ١٩ سنة والسن العام وما زال للسالمية مباريات متبقية ولديه حتى الآن ٣ نقاط ويتوقع ان يحقق ٥ نقاط على الاقل.

وقد اعرب مدرب نادي كاظمة ناصر زهران عن ارتياحه للنتائج التي حققها لاعبو كاظمة في البطولة حتى الآن.

وتاهلهم الى الادوار النهائية وقال ان هذه النتائج اراحت الجهاز الفني للفريق حيث انحصرت المنافسة بين لاعبي كاظمة وقال ان هذه النتائج تعد انجازا جديدا للنادي.

● محمد انور

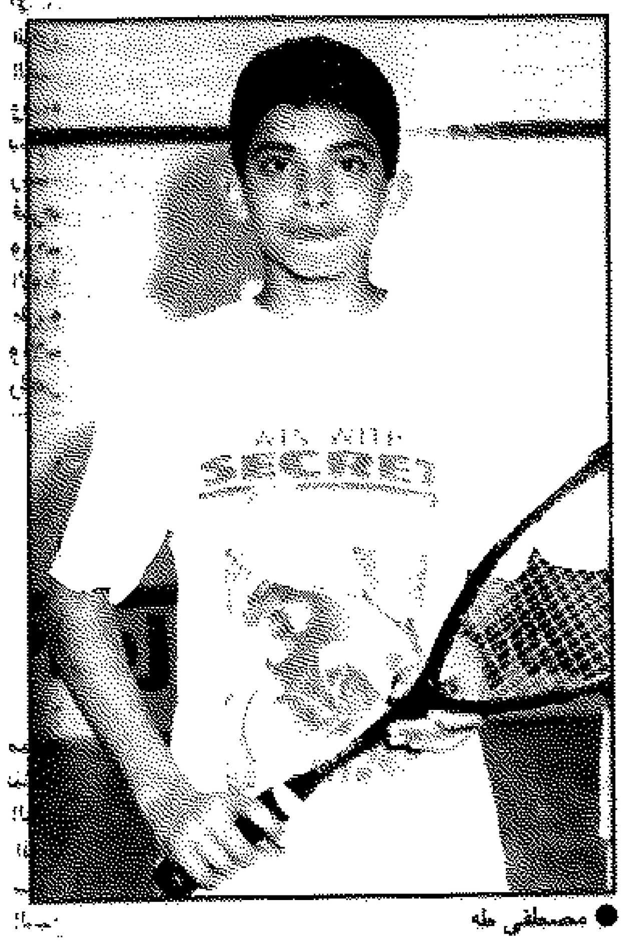

● مصطفى طه

الهدب يشيد بالشيخ سالم

اشاد امين صندوق الاتحاد الكويتي للاسكواش ناصر الهدب بالدعم الذي يوليه نائب رئيس مجلس الوزراء ووزير الدفاع الشيخ سالم الصباح للعبة الاسكواش وحرصه على متابعة مسيرة اللعبة والسؤال عن نتائجها وثمن الهدب رعاية الشيخ سالم لبطولة صباح السالم واستقباله لاعضاء مجلس ادارة الاتحاد قبل انطلاقها، وقال الهدب ان بطولة صباح السالم تعد اقدم البطولات الرياضية التي يتم تنظيمها سنويا وعلى مدى ١٣ عاما حيث اسهمت في افراز العديد من الابطال الذين مثلوا الكويت في المحافل الدولية وحققوا نتائج طيبة واضاف الهدب ان الشيخ سالم الصباح دائم التشجيع للاعبين مما جعله الاب الروحي لاسرة اللعبة التي بدات تستقطب قطاعا كبيرا من الشباب، واشاد الهدب بالجهد الرائع للاعبين والعروض الجيدة التي يقدمونها خلال مباريات البطولة.

سعيد بالفوز

من ناحيته.. عبر اللاعب مصطفى طه عن سعادته للفوز الذي حققه على بطل الخليج داود الرقم وقال، ان هذا الفوز لم يات من فراغ وانما جاء نتيجة لجهود كبيرة بذلتها في التدريب والاعداد قبيل انطلاق البطولة التي تحمل اسم امير البلاد الراحل.. واشار الى ان مستوى المباراة كان قويا ولعبت انا وزميلي داود الرقم مباراة متميزة في الاداء والمستوى واستطعت الفوز عليه في الشوطين الاول والثاني وفي الشوط الثالث وكنت متقدما ١/٦ اعترض الرقم على الحكم العام للبطولة عبدالهادي العريان الذي كان يدير هذا اللقاء وبسبب سوء السلوك انهى الحكم الشوط لصالحي لتنتهي المباراة ٣/صفر.

وعزا داود الرقم سبب خسارته الى ظروفه الدراسية والامتحانات التي تتزامن مع مبارياته.. وقال، ان ذهني مشتت بين اللعب والامتحانات ومن الصعب على التركيز

بعد استبعاده من المنتخب السعودي
التيماوي: اصبت بصدمة والأخضر سيشرف العرب

القبس - «خاص»:

اثار القرار الذي اتخذه كارلوس البرتو بيريرا مدرب منتخب السعودية باستبعاد اللاعب خالد التيماوي من القائمة النهائية التي ستمثل المنتخب في مونديال فرنسا ٩٨ حفيظة الشارع السعودي بمختلف ميوله لا سيما ان التيماوي قد ارتفع مستواه في الفترة الاخيرة وساهم بشكل مباشر في حصول فريقه «الهلال» على بطولة الدوري السعودي خلال الموسم المنصرم.

ولمعرفة انطباعات اللاعب حول هذا القرار اجرت «القبس» اتصالا هاتفيا باللاعب خالد التيماوي المتواجد حاليا في فرنسا، حيث قال لا شك انني حزين للغاية لعدم ضمي للقائمة الرئيسية المشاركة في نهائيات كاس العالم في فرنسا. واضاف ان حزنه يكمن في ان المشاركة في كاس العالم امنية لكل لاعب، وانه راض بتصيبه رغم صعوبته.

وعن استعداد منتخب بلاده للمونديال قال التيماوي انه على ثقة من ان المنتخب السعودي قادر على تقديم صورة مشرفة في هذا التجمع العالمي. وان الفريق في كامل جاهزيته الفنية والمعنوية متمنيا تحقيق نتائج ايجابية على غرار مونديال ٩٤م.

واختتم خالد التيماوي حديثه المقتضب لـ «القبس» بانه سيكثف جهوده في الفترة المقبلة لخدمة منتخب بلاده وناديه ونسيان ما حدث له مقدرا في الوقت ذاته للجهاز الفني للمنتخب السعودي والجهاز الاداري لجهودهم التي قدموها له خلال الفترة الماضية.

رسالة القاهرة

الشرقية هزم بني سويف واقترب من الدوري الممتاز
الاهلي يعرض نصف مليون جنيه لضم تشيرنو الغاني وخطة سرية لانتقال وليد صلاح للزمالك بمليون جنيه

علمت «القبس» ان جهاز الكرة بالنادي الاهلي قد اعد قائمتين للاعبين في الموسم الجديد انتظارا لقرار النادي بشأن المشاركة في بطولة ٢١ سنة او عدم الاشتراك في تلك البطولة.

وفي حالة الاشتراك في بطولة ٢١ سنة فان الاتجاه للاستغناء عن ثلاثة لاعبين على الاكثر وهم رضا وعمر الحديدي وسيتم اقناع عرابي بضرورة الاعتزال وابقاء نخلة وخشري للبيع بينما سيتم التجديد لمدة موسم واحد لمجدي طلبة. اما في حالة عدم الاشتراك في بطولة ٢١ سنة فان هناك مازقا سيتعرض له الاهلي بسبب امتناع تسوبيل لضم ٧ لاعبين في هذه السن الى صفوف الفريق الاول بالاضافة الى اربعة لاعبين من تحت السن ومن ثم سيتم الاستغناء عن ٧ لاعبين دفعة واحدة ورغم اجتماع جهاز الكرة امس الاول بحضور تسوبيل وثابت البطل واحمد ماهر وماهر همام واكرامي الا ان اعضاء الجهاز من دون تسوبيل بالطبع تعهدوا بالتكتم على ان معلومات عما دار في الاجتماع وكذلك عدم ابلاغ اي لاعب حتى يتم الاجتماع مع المسؤولين بالنادي.

وعلمت «القبس» ان صالح سليم رئيس النادي سيجتمع مع ثابت وتسوبيل اليوم او غدا قبل سفر تسوبيل يوم ٧ يونيو في اجازة بالمانيا والاعداد لمعسكر الاهلي هناك.

وكان صالح سليم خلال اجتماعه مع البطل وتسوبيل قد طلب ضرورة التخلص من المجموعة القديمة وتدعيم الفريق بالمجموعة الصاعدة وهذا بالفعل ما اشار اليه تسوبيل في تقريره الذي تمت مناقشته امس الاول.

تشيرنو في الطريق

وتؤكد «القبس» ان المسؤولين بالنادي الاهلي قطعوا شوطا كبيرا للتعاقد مع تشيرنو الغاني نجم القناة بموافقة المسؤولين بالقناة وسيتم خلال الـ ٤٨ ساعة المقبلة الحصول على الاستغناء مقابل مبلغ نصف مليون جنيه، وكل المخاوف من بعض الاتصالات التي يجريها حاليا نادي الزمالك لافشال الصفقة، وتعد في حالة اتمامها الصفقة الثانية هذا الاسبوع بعد ضم علاء ابراهيم لاعب المنيا.

فيما يتم حاليا اتمام ضم اللاعب سعيد سعد للانضمام لصفوف الفريق وهو مهاجم صاعد في فريق دينا بعد ان اعطى صالح سليم تعليماته بضرورة بيع فيليكس بعدما ثبت ان اللاعب يسعى بالفعل للعب خارج مصر، وفي حالة جدية المفاوضات مع النادي اليوناني سيتم تخفيض المبلغ ليصل الى ٨٠٠ او ٩٠٠ الف دولار من اجل الخلاص من اللاعب الذي يعاني بالفعل من الملاريا.

مدحت وقع لكوكايلي التركي وتيرول يلجأ للفيفا

مدحت وقع في تركيا

وقع اللاعب مدحت عبدالهادي نجم الزمالك والمنتخب الوطني المصري لكرة القدم على عقد الاحتراف بنادي كوكايلي سبورتنغ التركي لموسم واحد فقط في حفل كبير اقيم خصيصا بهذه المناسبة.. ومدحت عبدالهادي سيكون اول لاعب مصري يحترف فعلا في تركيا، وكان توقيع العقد قد تاخر بعض الوقت لوجود خلافات في وجهات النظر بين الطرفين وبعد انتهائها قام مدحت والطرف التركي بالتوقيع على العقد وبعد انتهاء العقد المبرم بين النادي التركي ومدحت عبدالهادي سيعود اللاعب تلقائيا لنادي الزمالك، وانتهت مشكلة العقد بقيام مدحت بالتنازل عن جزء من مستحقاته المالية المستمار الاول حتى تتم الصفقة. وقد حصل لاعب مصر على ٢٢٥ الف دولار في حين حصل الزمالك على ٤٠٠ الف دولار مقابل الاستغناء عن لاعبه لمدة موسم واحد.

انجل يحسم قائمة الإسماعيلي

اعلن رئيس لجنة الكرة بالاسماعيلي المهندس احمد عثمان بان مصير اي لاعب بالفريق سوف يتحدد على ضوء رؤية المدير الفني الالماني فرانك انجل، والذي سيبدا عمله مع فترة الاعداد للموسم الجديد وسيعلن خلالها اسماء اللاعبين.

خطة سرية لنقل وليد للزمالك

علمت «القبس» ان اللواء ابراهيم مجاهد رئيس نادي المنصورة قد وافق على انتقال نجم فريقه وليد صلاح عبداللطيف الى صفوف الزمالك مقابل ما يزيد على مليون جنيه سيدفعها رجال الاعمال الزملكاوية.

ورغم ان رئيس المنصورة اعتاد التصريح على صفحات الجرائد بانه لن يفرط في وليد للزمالك وعبدالظاهر السقا للاهلي الا ان «القبس» كشفت عن خطة سرية تم الاتفاق عليها بين مجاهد ولاعبه، تقضي بشن حملة على اللاعب وادعاء انه متمرد ولا يواظب على المران ولا يرغب في البقاء بالمنصورة وتكوين راي عام ضد اللاعب في المنصورة حتى تسهل عملية انتقاله الى الزمالك.

اللاعب بالطبع وافق على الخطة وتعهد الا يدافع عن نفسه في اطار الحملة الشرسة التي سيتعرض لها حتى يتم انتقاله الى الزمالك.

الشرقية يقترب من الممتاز

اقترب فريق الشرقية الدخان من الصعود للدوري الممتاز بعد ان تصدر مجموعة الترقي التي تضمه مع الشرقية والكروم وبني سويف.

نجح الشرقية الدخان في انتزاع فوز غال في مباراته مع بني سويف بهدفين غاليين وسط مساندة جماهيرية كبيرة، حيث زاد عدد جمهوره عن عشرة الاف متفرج.

تقدم عبدالحليم علي بهدف فريقه الاول

● مدحت عبدالهادي

بعد ٣٠ دقيقة من المباراة، واحرز اسامة سعد هدف الاطمئنان في الوقت بدل الضائع في المباراة لينهي محاولات بني سويف التي استمرت بعد الهدف الاول، ويكفي الدخان التعادل في مباراته القادمة ليضمن ورقة التاهل الى الاضواء.

في المقابل ورغم سيطرته التامة على مجريات مباراته مع الكروم فان فريق الشرقية فشل للمرة الثانية في احراز هدف واحد يقترب به من الممتاز رغم كثرة جماهير الشرقية التي زحفت الى استاد القاهرة لحضور المباراة فتعادلا سلبيا.

وسوف تقام مباريات الجولة الثالثة والاخيرة يوم الاثنين المقبل حيث يلعب الدخان مع الكروم والشرقية مع بني سويف.

ويتصدر الدخان المجموعة باربع نقاط ثم الكروم بنقطتين وفارق الاهداف عن الشرقية وبني سويف نقطة واحدة.

ورغم ذلك تبقى الفرق الاربعة تملك فرصة التاهل حتى الآن.

عبدالستار.. والمقاولون

علمت «القبس» ان نادي المقاولون العرب طلب مبلغ ٥٢٤ الف دولار نظير الاستغناء عن عبدالستار صبري نجم المقاولون السابق الذي يلعب حاليا مع نادي تيرول النمساوي لمدة سنة بقرار من الفيفا وقد حصل اللاعب على مبلغ ٨٢ الف دولار كراتب عن الاشهر الماضية.

وقد غادر القاهرة امس وفد نادي تيرول النمساوي برئاسة هوغ شينغل نائب رئيس النادي والذي حضر خصيصا لاحتواء الازمة مع المقاولون العرب رغم قرار الفيفا الذي جاء لصالح النادي النمساوي.

والتقى نائب رئيس النادي خلال اجتماعه مع المسؤولين بالمقاولون بحضور عبدالله العربي عضو مجلس الادارة وجمال العقاد مدير الكرة والمدير الفني النمساوي بيفر الذي حضر المناقشات وعرض شينغل مبلغ ٢٠٠ الف دولار ووصلت المفاوضات لطريق مسدود واكد شينغل انه حضر خصيصا لاثبات حسن النوايا وقدم عرضا يعتبر كبيرا بدفع ١٢٠٠ الف دولار الا انه فوجئ بالسقف الذي حدده المسؤولون بالمقاولون واكد ان الفيفا لن يعطيهم اكثر من نصف هذا المبلغ ولن يزيد ما سيحصلوا باكثر من ١٢٠ الف دولار.

وسوف نقوم بمخاطبة الفيفا لتحرير عقد سنوي آخر في ضوء رفض المقاولون للحل الودي وسنحكم الفيفا بيننا وبين المقاولون.

واعرب نائب رئيس النادي عن اسفه لعدم انتهاء الازمة.

وحول رغبة النادي في شراء اي لاعب من مصر قال لن نعيد تلك التجربة مرة اخرى ولن نتعاقد مع اي لاعبين بسبب عدم تاقلمهم مع الجو في النمسا مشيرا الى ان النادي عانى كثيرا مع محمود ابو الدهب وفجر شينغل المفاجأة عندما اعلن ان النادي عرض بيع ابو الدهب على الزمالك والاسماعيلي والاهلي ورفضت الاندية الثلاثة شراءه بالمبلغ الذي اشتراه تيرول من الاهلي وهو ٢٨٠ الف دولار!!

مصر تطلب استضافة الاولمبياد

تعقد اللجنة الاولمبية المصرية اجتماعا الاسبوع القادم لاتخاذ قرار بشأن تقدم مصر رسميا بطلب استضافة وتنظيم اولمبياد ٢٠٠٨.

كما ستحدد اللجنة للمرة الثانية قرارا بطلب مصر لاستضافة دورة البحر المتوسط عام ٢٠٠٥ والجدير بالذكر ان المنافسة شديدة بين مصر واسبانيا وقبرص وفرصة اسبانيا كبيرة لتنظيم الدورة خاصة وان تونس ستضيف دورة البحر المتوسط المقبلة

دوري الشهيد فهد الأحمد لكرة القدم
الجهراء يستضيف العربي في موقعة ساخنة اليوم

يستضيف الجهراء على ملعبه في السابعة من مساء اليوم فريق العربي في المباراة المؤجلة بينهما من القسم الاول ضمن مباريات مسابقة دوري الشهيد فهد الاحمد لكرة القدم.

يدخل الجهراء المباراة ورصيده ٢٨ نقطة يحتل بها المركز العاشر من ٨ انتصارات و(٤) تعادلات و(١٠) خسائر واحرز الفريق ٣١ هدفا وعليه ٣٧.. لذلك فان النقاط الثلاث هامة جدا للفريق في صراعه للابتعاد عن المنطقة الخطرة وزيادة رصيده من النقاط التي قد تكفل له اذا فاز في اللقاءين المقبلين البقاء مع فرق الدوري الممتاز في الموسم المقبل حيث يتبقى له الشباب في الجهراء ثم خيطان على ملعب خيطان ولقاء مع النصر.

والفريق ادى مبارياته الاخيرة بشكل جيد وظهر لاعبوه بحالة فنية وبدنية عالية حيث فاز على اليرموك ٢/صفر ثم على الصليبخات ٤/١ وكان متقدما على النصر ٢/١ قبل ان تلغى المباراة بسبب انقطاع التيار الكهربائي.

ويدخل العربي المباراة برصيد ٢٩ نقطة ويفارق نقطة واحدة عن خصمه اليوم حققها العربي من الفوز في ٧ مباريات و(٨) تعادلات و(٨) خسائر وسجل لاعبوه ٣٥ هدفا ومني مرماهم بـ ٢٦ هدفا.

والفريق العرباوي ظهر في لقائه الاخير بمستوى واداء جيد واستطاع ان يكتسح الساحل بثمانية اهداف مقابل هدف واحد.. لا بديل للفريق عن الفوز اليوم لزيادة الامل في البقاء مع فرق الممتاز حيث يتبقى للعربي بعد ذلك مباراتين مع الفحيحيل وكاظمة.

كان الفريقان قد تعادلا سلبيا في لقائهما بالقسم الثاني من الدوري.

يدير اللقاء الحكم حميد احمد.

● اسامة حسين (العربي)

● سلامة هادي (الجهراء)

كريم سلمان:
المعنويات مرتفعة ونيلسون يعود

اكد كريم سلمان مدرب الفريق الاول لكرة القدم بنادي الجهراء تصميم فريقه لتحقيق الفوز في لقاء اليوم الذي يجمعه مع العربي.

وقال على الرغم من ان مجلس ادارة الاتحاد سيعيد مباراة الفريق مع النصر بعدما كنا متقدمين فيها ٢/١، الا ان معنويات اللاعبين مرتفعة جدا ويحدوهم امل كبير في مواصلة الانتصارات التي حققها الفريق مؤخرا.

ورداً على سؤال حول استعداد الفريق اشار الى ان الفريق مكتمل ولا توجد اي اصابة باستثناء احمد عبدالكريم الذي يعاني من الم خفيف وهناك احتمال كبير بمشاركته في اللقاء الذي يعتبر مهما للغاية لكلا الفريقين اللذين يسعيان للفوز.

واضاف كريم سلمان قائلا: لقد خاطب النادي مجلس ادارة الاتحاد بخصوص اللاعب المحترف نيلسون بنسن الذي تغيب عن مباراة الفريق السابقة امام النصر بسبب حصوله على ثلاثة انذارات، وجاء الرد من الاتحاد الذي أكد مشاركته في لقاء العربي بعدما تم ايقافه في اللقاء السابق حسب ما تنص عليه لائحة المسابقات.

اسامة حسين:
سنبقى بالدوري الممتاز

اوضح اسامة حسين لاعب الفريق الاول لكرة القدم بنادي العربي ان فريقه على اتم الاستعداد للقاء الجهراء اليوم. وقال: نحن نعلم بصعوبة المهمة التي امامنا ولكن عزيمة اللاعبين وروحهم العالية هي «الشعار» الذي سيرفعه الفريق ليس في مباراة اليوم وانما في اللقاءات المقبلة امام الفحيحيل يوم الثلاثاء المقبل واخيراً مع كاظمة في ختام مباريات الدوري.

ورداً على سؤال من «القبس» حول مدى تأثر اللاعبين بقرار لجنة المسابقات باعتماد نتيجة فريقه امام التضامن لصالح الاخير ٣/صفر بعد الاحتجاج الذي قدمه وقبله الاتحاد اشار اسامة إلى ان القرار لم يؤثر على الفريق وانما زاد تصميمه على تحقيق نتيجة مشرفة في اللقاءات المقبلة حتى يعلم الجميع مدى الظلم الذي تعرض له الفريق من قرار مجلس إدارة الاتحاد بعدما كان العربي فائزا في المباراة.

واكد اسامة ان العربي سيكون مع الفرق الممتازة الموسم المقبل بفضل عزيمة لاعبيه.

العربي يدعو رؤساءه ورجالاته لبحث ومناقشة المستجدات الاخيرة

صرح عبدالرحمن الدولة امين سر نادي العربي انه نظرا لما آلت اليه [illegible] الرياضية وما يستجد على [illegible] الرياضية من التشنجات [illegible] الادارية الواضحة وما يقوم به الاتحاد [illegible] الرياضي لكرة القدم تجاه النادي [illegible] عليه فان النادي العربي بصدد [illegible] رؤساء النادي السابقين وبعض [illegible] النادي المخلصين في الدرب [illegible] ممكنة للتشاور [illegible] وضع الحلول المناسبة لمعالجة [illegible] الادارية والتي وصلت الى [illegible] مسدود بين النادي العربي [illegible] الاتحاد الكويتي لكرة القدم واخره [illegible] طلب النادي بتأجيل مبارياته مع نادي الجهراء كلابسط الحقوق بالرغم من اهمية المباراة وتحديد المصير فيها ولم يراع الاتحاد هذا الطلب.

وقال الدولة ان مجلس ادارة النادي سيقوم بزيارة للشيخ جابر العبدالله الجابر الصباح الرئيس الفخري للنادي وذلك بهدف اطلاعه على ما جرى ويجري بين الاتحاد والنادي في الفترة الاخيرة.

واشار الى ان النادي قام بالاتصال ببعض اتحادات دول مجلس التعاون الخليجي للاستئناس برأيهم حول هذا الحدث والقرار الذي اتخذ بحق النادي من قبل الاتحاد الكويتي لكرة القدم الا انهم اجمعوا على ان هذا الحدث لا يرقى الى خسارة المباراة.

سحب قرعة شباب آسيا لليد
منتخبنا يلاقي تايبيه في اولى المباريات

اجريت في البحرين امس قرعة مباريات البطولة الاسيوية السادسة للشباب (تصفيات كأس العالم) لكرة اليد التي تستضيفها البحرين خلال الفترة من ٢٥ اغسطس إلى ١٠ سبتمبر المقبلين. وحضر القرعة الشيخ صباح آل خليفة وبدر ذياب امين سر اتحاد اليد ونهار العصفور امين الصندوق وجليل اسد امين سر اتحاد اليد بالبحرين.

وقسمت المنتخبات العشرة المشاركة في البطولة إلى مجموعتين ضمت الاولى قطر والبحرين والصين وعمان والإمارات، وضمت الثانية الكويت وتايبيه والسعودية وكوريا واليابان.

وسيلعب المنتخب الكويتي اولى مبارياته يوم ٢٦ اغسطس المقبل مع منتخب تايبيه.

ويذكر ان المنتخبات الثلاثة الاولى في البطولة ستتأهل إلى نهائيات كأس العالم لكرة اليد للشباب المقرر اقامتها في دولة قطر عام ١٩٩٩.

لقاء النصر مع الجهراء يوم الخميس

علمت «القبس» من مصدر مسؤول باتحاد كرة القدم ان لجنة المسابقات بالاتحاد اتفقت على ان تقام مباراة النصر مع الجهراء يوم الخميس المقبل بعدما توفرت الادلة الكاملة ان الخلل الفني الذي حصل في لقاء الفريقين يوم الاثنين الماضي وما نتج عنه من الغائها من قبل حكم اللقاء الدولي منصور ابل جاء نتيجة احتراق «فيوز» بإحدى كشافات الاضاءة لملعب النصر.

«الاستئناف» تؤكد سجن تابي ثلاث سنوات

اكس ان بروفانس (فرنسا) ا.ف.ب - قررت محكمة الاستئناف الجنائية في اكس ان بروفانس انزال عقوبة السجن ٣ سنوات مع وقف التنفيذ بحق الوزير السابق رجل الأعمال برنار تابي بالاضافة إلى غرامة مالية بقيمة ٣٠٠ الف فرنك فرنسي (نحو ٥٠ الف دولار) وحرمانه خمس سنوات من حقوقه المدنية وذلك بتهم التزوير والتكتم على التزوير وخيانة الأمانة واستغلال املاك المجتمع والتواطؤ في استغلال املاك المجتمع.

وينفذ تابي (٥٤ عاما) منذ الثالث من فبراير، حكما بالسجن لمدة ثلاث سنوات منها ١٨ شهرا مع التنفيذ بعد ادانته بدفع رشاوى لشاهد في قضية غش تمت اثناء مباراة في كرة القدم بين فريق «فالنسيين» وفريق «اولمبيك مارسيليه» عندما كان رئيسا لهذا النادي. والرئيس السابق للنادي متهم من ١٩ من معاونيه السابقين باشتراكهم في عمليات «اختلاس» اموال تتجاوز قيمتها ١٠٠ مليون فرنك فرنسي (نحو ١٨ مليون دولار).

الحوطي والدخيل يغادران الى القاهرة اليوم

سعد الحوطي

● فيصل الدخيل

يغادر البلاد اليوم نجما الكرة الكويتية الدوليان السابقان سعد الحوطي وفيصل الدخيل للانضمام لفريق محطة اوربت الفضائية للمشاركة في تحليل نهائيات كأس العالم، وذلك بمقر المحطة الفضائية في القاهرة.

ويأتي اختيار النجمين الكبيرين سعد الحوطي وفيصل الدخيل، من قبل المحطة بمثابة تقدير دولي كبير نظرا لخبرتهما الكبيرة وارائهما السديدة في سلسلة النقاشات والتحليلات والتعليقات على احداث ومباريات البطولة التي ستنطلق في فرنسا يوم العاشر من يونيو الجاري.

نحو «هداف العرب»
إشادة بـ القبس لتحفيز مروي والسالمية

اشاد مراقبون لمباريات بطولة دوري الشهيد فهد الاحمد لكرة القدم بما نشرته «القبس» في عددها الصادر يوم الاحد الماضي حول امكانية استعادة الكويت للقب «هداف العرب» بواسطة علي مروي نجم هجوم المنتخب الوطني ونادي السالمية.

وقال المراقبون ان ما نشر في «القبس» انعكس على اداء لاعبي السالمية في مبارياتهم الاخيرة ببطولة الدوري امام نادي الشباب يوم الثلاثاء الماضي فباتوا يركزون في تمريراتهم على توجيهها الى مروي الذي كان عند حسن الظن به فسجل ثلاثة اهداف في المباراة المذكورة ليرفع رصيده الى ٢٦ هدفا ويصبح بينه وبين لقب «هداف العرب» للموسم الجاري هدفين فقط حيث يتصدر اللاعب السوري عارف اغا قائمة الهدافين العرب حاليا برصيد ٢٦ هدفا.

وفي الاطار نفسه فقد اشاد سعد الحوطي كابتن منتخبنا الوطني في عصره الذهبي وجاسم يعقوب نجم هجوم الازرق السابق واول لاعب كويتي يحصل على لقب هداف العرب في موسم ١٩٨٠/٧٩ برصيد ٣١ هدفا، اشادا باجتهاد علي مروي في المباريات كهداف مميز، وتمنيا له التوفيق في تحقيق الانجاز الذي يصبو اليه والذي سيسجل باسم الكويت ككل.

قطر رفضت مشاركة عادل خميس مع القادسية

علمت «القبس» ان الاتحاد القطري لكرة القدم رفض منح عادل خميس لاعب نادي الاتحاد بطاقته الدولية للعب مع القادسية في مباراتيه امام نادي الريان يومي ١١ و١٨ من الشهر الجاري في تصفيات البطولة العربية للاندية ابطال الكؤوس.

وقد فسرت مصادر قطرية استحالة موافقة المسؤولين في الاتحاد القطري للعبة على مشاركة عادل خميس مع اي فريق خارجي ضد فريق قطري، كما استغربت المصادر توجه نادي القادسية للاستعانة باللاعب المذكور دون حساب لمشاعر الجماهير القطرية.

وقد اجرى عادل خميس اتصالا هاتفيا بنادي القادسية مساء امس الاول لابلاغه بعدم تمكنه من المشاركة معه في المباراتين المذكورتين.

... وهادي زادي البديل أمام الريان

.. وعلمت «القبس» ان الشيخ طلال الفهد رئيس مجلس ادارة نادي القادسية قد اجرى اتصالا هاتفيا بصالح الباتل رئيس نادي التضامن مساء امس الاول، حيث طلب منه استعارة المحترف المغربي عبدالهادي زادي للمشاركة مع القادسية في مباراتيه امام الريان القطري بعد استحالة استعارة عادل خميس، وليكون زادي محترفا ثالثا بصفوف القادسية مع الايرانيين علي اكبر يوسفي وعلي اصغر روستا.

وافادت مصادر مطلعة بان الباتل وعد طلال الفهد خيرا بهذا الشأن.

القادسية والكويت في نهائي
درع مبارك الكبير للسلة الليلة

● جانب من لقاء سابق للكويت والقادسية

تتجه في السادسة اليوم «الجمعة» انظار عشاق كرة السلة الى صالة المرحوم عبدالعزيز الخطيب بالنادي العربي لمتابعة المباراة النهائية على كأس بطولة مبارك الكبير والتي تأهل اليها فريقا القادسية والكويت ولا شك ان المباراة ستكون حاسمة للطرفين خاصة ان الاصفر طموحه كبير لاحراز آخر بطولات السلة لهذا الموسم حيث توج بطلا للدوري المشترك والمربع الذهبي ودرع الشهيد فهد الاحمد بينما يطمح لاعبو الابيض للخروج هذا الموسم ببطولة مبارك الكبير وتحقيق انجاز بعد خروجهم صفر اليدين من ثلاث بطولات ولذلك فسيسعى لاعبو الفريقين لحسم هذه البطولة الختامية لموسم كرة السلة حيث التقى الفريقان عدة مرات وفاز القادسية على الكويت مرتين في الدوري المشترك في القسمين الاول والثالث ٦٢/٧٣ و٤٣/٧١ بينما فاز الكويت في القسم الثاني ٦١/٦٤.

والتقى الفريقان في نهائي درع الشهيد فهد الاحمد ثلاث مرات فاز القادسية في المباراة الاولى على الكويت ٤١/٦٥ وفاز الكويت في اللقاء الثاني ٥٨/٦١ وفي المباراة الفاصلة فاز القادسية ٧٨/٨٧.

تأهل الاصفر لنهائي مبارك الكبير بعد فوزه على العربي ٥٨/٧١ وعلى الساحل ٧٧/٨٣ بينما تأهل الابيض بعد فوزه على كاظمة ٨٤/٨٨ وعلى الجهراء ٩٣/٩٥ وكفة الفريقان متقاربة لما يضمانه من نجوم لعبة كرة السلة الكويتية فالقادسية يضم في صفوفه نجمه فيصل بورسلي والخبيرة عدنان عبداللطيف وناصر الشمالي وخليل الخواري وخالد الوهيب صاحب الرميات الثلاثية مع صانعي الالعاب فهاد السبيعي وعبدالله الرويح مع النجوم الشباب عبدالله الصراف ووائل راشد ومبارك المغربي وحمد العثمان وعبدالله العلي وخالد الصعب بينما يضم الكويت في صفوفه نجمه هيثم بارون وخالد الهجرس وعلي بارون بالاضافة الى مجموعة النجوم الشباب اسامة الفرحان واحمد المطيري وسامي العبيد وحمود الهجرس وحامد الخبيزي وعبدالرحمن الهلال وصانع الالعاب عبدالعزيز شعيب الذي يملك امكانات قيادة الفريق.. عموما المباراة لن تكون سهلة للطرفين فالمدربان الوطنيان فهمي الخضرا ومحمد البدر سيكونان قد وضعا كل الخطط الدفاعية والهجومية للفوز بهذه المباراة ولا شك ان من يحققها بهدوء اعصابه سيكون حليفه الفوز.

الرقم القياسي لوايتسايد
لايتون الأكبر سنا وايتوو الأصغر بالمونديال

باريس - أ.ف.ب - سيكون حارس مرمى اسكتلندا جيم لايتون (٣٩ عاما) اللاعب الاكبر سنا في نهائيات مونديال فرنسا من ١٠ يونيو إلى ١٢ يوليو المقبل، اما اصغر لاعب فهو الكاميروني صامويل ايتوو (١٧ عاما).

وقد ولد لايتون في ٢٤ يوليو ١٩٥٨، اما ايتوو فولد في ١٠ مارس ١٩٨١.

وسبق لاربعة لاعبين ان خاضوا نهائيات كأس العالم بعد ان تخطوا الاربعين منهم ثلاثة حراس مرمى هم الايطالي دينو زوف والانكليزي بيتر شيلتون والايرلندي الشمالي بات جينينغز، اما الرابع فهو مهاجم الكاميرون «الثعلب» روجيه ميلا وهو ايضا اللاعب الاكبر سنا الذي سجل هدفا في النهائيات (في مرمى روسيا - مونديال ٩٤).

يذكر ان الايرلندي الشمالي نورمان وايتسايد هو اصغر لاعب على الاطلاق خاض نهائيات كأس العالم وذلك في مونديال اسبانيا ١٩٨٢ عندما كان في السابعة عشرة و٤١ يوما.

من وحي المونديال

راى البرازيلي جواو هافيلانج رئيس الاتحاد الدولي (فيفا) ان اضراب الطيارين في شركة الخطوط الجوية الفرنسية «اير فرانس» هو بحد ذاته «سعادة بالنسبة الى كأس العالم لانه يذكرنا بان علينا ان نتعود على احترام الآخرين».

واضاف: «هذا الاضراب هو سعادة، فنحن نحترمهم (الطيارين) وانا متأكد من انهم سيحترموننا. هذا الامر لا يثير غضبي ولا يقلقني، وهو لن يؤثر على كأس العالم».

وتابع «قبل كل مونديال، لابد من حصول مشكلات لكنها تحل في النهاية، وانا كنت قلقا من عدم حدوث اي مشكلة قبل المونديال الحالي، لكن الصدفة شاءت ان يضرب الطيارون، فانا اوجه لهم الشكر».

* هاجم مدرب رومانيا انجل بوردانيسكو ونجم المنتخب جورجي حاجي الصحافيين الرومانيين بعد اللقاء مع الباراغواي (٣/٢) واتهموهم بشن «حملة مناهضة» ضد المنتخب الوطني.

وقال حاجي بغضب متوجها الى الصحافيين «بسببكم نتعرض لشتائم الجمهور، انكم تبثون قذارات في الصحف وعبر القنية التلفزيون، وتثيرون الجمهور ضدنا ليتعرض لنا بصفرات الاستهجان كما حدث بعد هذه المباراة».

واعتبر الجمهور ان الحارس بوغدان ستيليا والمدافع كريستيان دولكا مسؤولين عن الهدفين وشتمهما، فقام الاول بحركات غير لائقة ردا على ذلك.

وصرح بوردانيسكو «اعتذر باسمي وباسم ستيليا، لكن تصرفات المتفرجين خلال لقاء المنتخب قبيل المونديال لا تغتفر».

* قررت السلطات التونسية عدم الانتقال الى التوقيت الصيفي قبل الموعد المحدد في الاول من يوليو المقبل، خلافا للاشاعات التي اشارت الى احتمال اعتماد التوقيت الصيفي منذ منتصف الشهر الحالي لاتاحة الفرصة للعاملين بمشاهدة مباريات كأس العالم.

ويعمل الموظفون في تونس عادة فترتين في اليوم صباحية ومسائية، وحسب التوقيت الصيفي يقتصر الدوام الرسمي على فترة واحدة صباحية.

خالص العزاء من آل عباس

يتقدم القسم الرياضي بخالص العزاء من محمد عباس وعادل عباس لاعبي الفريق الاول لكرة القدم السابقين واحمد عباس لاعب التضامن السابق لوفاة المغفور له شقيقهم علي عباس. تغمده الله بواسع رحمته والهم اله وذويه الصبر والسلوان. انا لله وانا اليه راجعون.

بطولة الشهداء للجودو والتايكوندو ١٧ الجاري

قرر اتحاد الجودو والتايكوندو اقامة بطولة الشهداء والأسرى العاشرة المفتوحة يومي ١٧، ١٨ يونيو الجاري تحت رعاية الشيخ خليفة عبدالله الجابر على صالة نادي القادسية الرياضي.

يلتقيان ثانيا اليوم
خسارة شيكاغو امام يوتا في نهائي السلة الأميركية

سولت لايك سيتي (الولايات المتحدة) أ.ف.ب - حقق يوتا جاز فوزه الاول على حامل اللقب شيكاغو بولز ٨٨-٨٥ بعد تمديد الوقت في المباراة الاولى ضمن الدور النهائي في دوري كرة السلة الاميركي للمحترفين.

يذكر ان الفريق الذي يسبق منافسه إلى الفوز في ٤ مباريات من اصل سبع يحرز اللقب.

وبدا شيكاغو مرهقا من فوزه الصعب على انديانا بيسرز في نهائي المنطقة الشرقية، والذي تطلب خوضه سبع مباريات كانت آخرها الاحد الماضي في حين حسم يوتا امره على حساب لوس انجلوس ليكرز ٤/صفر قبل تسعة ايام.

واستفاد لاعبو يوتا من فترة راحة طويلة فرضوا ايقاعهم على المباراة بفضل الثنائي جون ستوكتون الذي سجل ٢٤ نقطة وكارل مالون (٢١ نقطة)، وسجل احتياطيوه ٢٢ نقطة مقابل ٤ نقاط فقط لاحتياطيي شيكاغو.

وامن يوتا فارق نقاط مريح لمصلحته طوال المباراة، فتقدم بفارق ٥ نقاط في نهاية الشوط الاول (٤٥ - ٤٠)، ثم بفارق ٨ نقاط في نهاية الربع الثالث (٦٧ - ٥٩).

ولم تغير نقاط نجم شيكاغو مايكل جوردان الـ ٣٣ وزميله سكوتي بيبن (٢١ نقطة) شيئا في النتيجة النهائية، رغم انهما فرضا التعادل (٧٩ - ٧٩) في نهاية الوقت الاصلي للمباراة.

ستوكتون يتألق

نجم المباراة الاول كان صانع الالعاب جون ستوكتون الذي تحمل اعباء فوز فريقه وحده في الوقت الاضافي، وعوض فاعلية مالون المحدودة، الذي اكتفى بتسجيل ٩ سلات من ٢٥ تصويبة.

ومنح ستوكتون فريقه التقدم ٨١-٧٩ بعد محاولة تسجيل ناجحة تحت السلة حصل فيها على رمية حرة اضافية ترجمها بنجاح بعد خطأ ارتكب ضده.

وانعش ستوكتون امال فريقه مجددا بعدما قلص جوردان الفارق إلى نقطتين، فسجل سلة على الرغم من تدخل احتياطي شيكاغو ستيف كير، وزاد الفارق إلى ٤ نقاط (٨٦ - ٨٢) قبل ٩.٢ ثوان من النهاية، ثم تقلص من جديد إلى نقطة واحدة بعد نجاح الكرواتي توني كوكوتش بسلة ثلاثية، لكن الكلمة الأخيرة كانت لستوكتون بتسجيله رميتين حرتين فاصبحت النتيجة ٨٨-٨٥.

وعلق كارل مالون على فوز فريقه بالقول: «انه امر جيد ان نفوز في وقت لم اقدم المستوى المطلوب».

اما جوردان فقال «لقد اهدرنا فرصا كثيرة لحسم المباراة في مصلحتنا وبالغنا في نقل الكرات في وقت كان يجب ان نبادر اكثر إلى التصويب، وزاد الوضع تأزما اخفاق احتياطيينا الكبير في التسجيل».

ويتطلع شيكاغو إلى معادلة النتيجة في المباراة الثانية اليوم على ارض يوتا في سولت لايك سيتي ايضا، قبل ان يستضيف المباريات الثلاث التالية.

ويمكن القول ان المهمة لن تكون سهلة خصوصا في حال استعادة كارل مالون وجف هورناتشيك خطورتهما المعهودة، وهو امر لم يحصل في هذه المباراة.

ويبقى بيبن واثقا من قدرة فريقه على انتزاع الفوز في المباراة الثانية، لاسيما على خطوتها في احراز اللقب للمرة السادسة في السنوات الثماني الاخيرة وقال «اعتقد ان الخسارة لن تعرقل مسيرتنا ونحن واثقون من قدرتنا على الفوز في ارض يوتا».

والفوز هو الثالث ليوتا على شيكاغو هذا الموسم، علما بانه خسر امامه في نهائي بطولة الموسم الماضي (٤-٢).

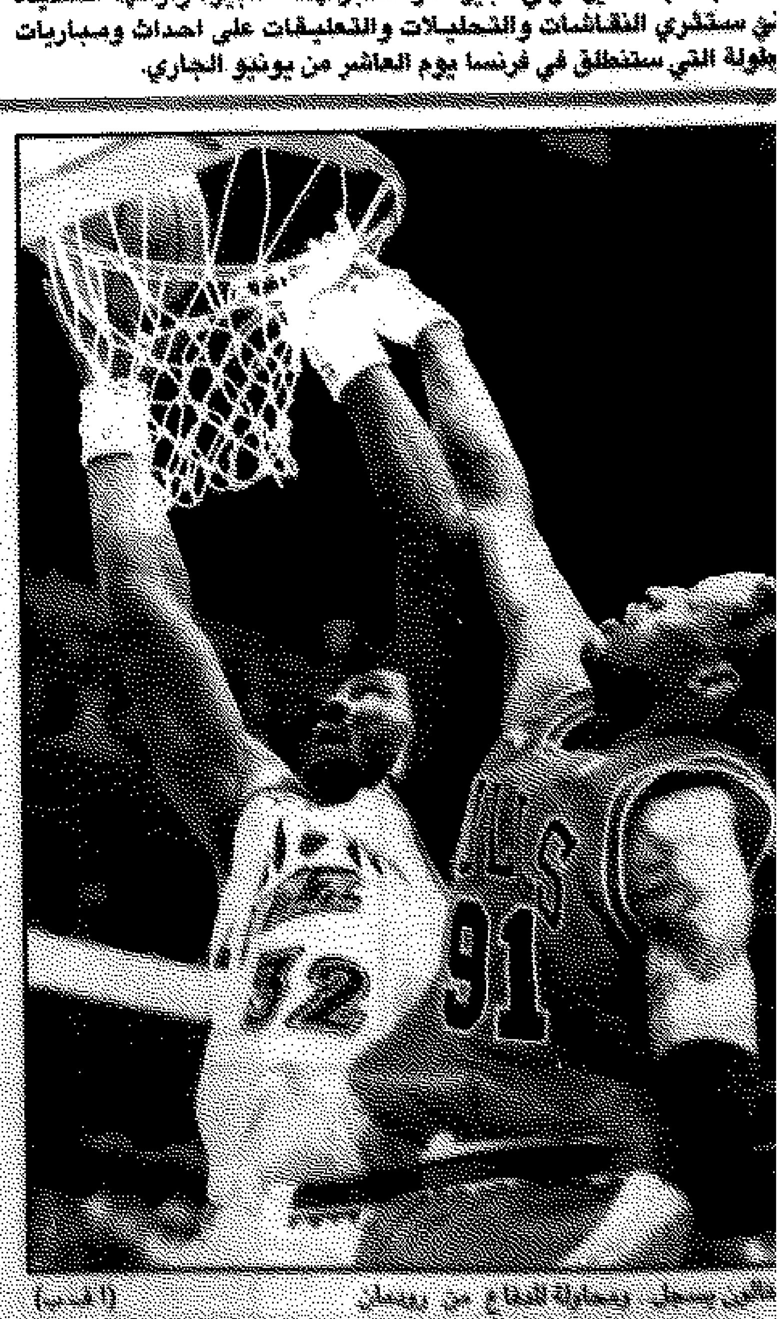
(أ.ف.ب)

القبس

تصدرها شركة دار «القبس» للصحافة والطباعة والنشر، الكويت ص.ب (٢١٨٠٠) الصفاة الرمز البريدي (13078)

برقيا القبس : فاكس : ٤٨٣٤٣٥٥ الهاتف :٤/٤٨١٢٨١٩/٢٢ خطوط ـ التحرير : ٤٨١٢٨٢٣ ـ الاشتراكات : ٤٨١٦٤٦٠ ـ

الاعلان : ٤٨١٢٨١٨ و ٤٨٣٤٣١٠/١١ ـ المطابع التجارية : ٤٨١٨٧٩٨ ـ الانترنت: http://www.moc.kw/alqabas/Email:alqabas@ncc.moc.kw

الجمعة ١٠ صفر ١٤١٩هـ ـ الموافق ٥ يونيو (حزيران) ١٩٩٨ ـ السنة السابعة والعشرون ـ العدد ٨٩٦٤ ـ الكويت

Al. - QABAS, Friday 5 Jun. 1998 - 27th Year - No. (8964) - KUWAIT

عنوان القبس على الانترنيت

http://www.moc.kw/alqabas/
Email: alqabas@ncc.moc.kw

في القبس

فاكس: ٤٨٣٤٣٢٠

٤٨١٢١٣٤

٤٨١٢٨١٨

٤٨٣٥٣٠٣

الرأي الآخر

يكتبه: دبّي الحربي

حوار في الربع الخالي بين راعي بقر وراعي ابل

■ الاصرار على قضية الاسرى مفخرة للكويت وموقف حضاري وانساني

■ لماذا لا نقر الدينار العربي الاسلامي ونتخلص من قيود العملات الاخرى؟

رعاة الابل.. ورعاة البقر

لدى عودتنا من رحلة بالطائرة الى الربع الخالي طلب رئيس فريق التصوير الاميركي ان يصور قافلة من الابل بمحاذاة مصافي النفط والشعل. ورغم ان طلبه بدا لي عاديا، الا انني تذكرت كيف ان الاعلام الغربي عموما، يحاول عادة تصوير عرب الجزيرة بانهم رعاة ابل وتجار نفط، وعادة تظهر صور بيوت الشعر والابل وصور العربي الثري المتحكم باسعار النفط في محاولة لاثارة الرأي العام الغربي ضدنا، ومن هنا استحقيته العذر لاعود الى رئيسي في شركة «ارامكو» الذي بدا محتويا في رفض طلبه، وعدت لابلغ مرافقي الاميركي انه من الصعب الاستجابة لطلبه وجلب قافلة ابل قرب ابار النفط ومحطات التصفية. الا انني اضفت قائلا ولا اخفيك اننا في قرارة انفسنا نخشى استغلال هذه الصور في الدعاية المناهضة لنا في الاعلام الغربي.

واستطردت: اننا لا نخجل من تاريخنا او من الابل او كوننا رعاة ابل، فتاريخ الغرب الاميركي لا يختلف عن تاريخنا كثيرا في الجزيرة العربية، فقد كنتم «رعاة بقر» تهيمون وراءها في وهاد وجبال اميركا الشمالية، حتى استقر لكم الامر في النهاية في تطور مشاريع لتتربعوا على قمة العالم، اما نحن فنكنّ كل تقدير للابل والجمال فهي اية من ايات الله ذكرها الله في محكم التنزيل، وبواسطتها استطعنا ان نؤسس لدولة عربية اسلامية امتد نفوذها لجنوب اوروبا واسيا الوسطى وشمال افريقيا ووصل الى حدود الصين شرقا وبلغت شأوا من التطور عز نظيره في ذلك الوقت.

فرد صاحبي الاميركي:

وما العجيب اذن؟ نحن نستخدم البقر ورعاة الابقار في الدعاية لبضائعنا وافلامنا ولنا. فرددت عليه: «انتم» اي انكم من تستغلون الدعاية وعندما يأتي الامر عندنا تقلبون الاية. ولو نحن من يصور الابل ويستخدم هذه الصور لتغيير الامر والصيغة وهدف ومضمون الرسالة الدعائية، وقد جاء وقت، رد عليهم الشهيد الشيخ فهد الاحمد عندما جعل الجمل شعار منتخب الكويت في نهائيات كأس العالم في اسبانيا عام ١٩٨٢م، بعد ان استخدم كدعاية مناهضة لهم في استراليا وجعل الجمل يتبختر في الاستاد الرياضي ليعيد لرعاة الابل اعتبارهم وتلاه القذافي عندما حمل نوقه في الطائرة لدى زيارته روما، مذكرا اياهم بصولات وجولات عمر المختار ضد الاستعمار الايطالي وجاء الشيخ زايد بن سلطان آل نهيان، ليدلل الابل ويضع لها مسابقات السباحة ودور الرعاية، ومضامير السباق ويجعل من سباق الهجن مهرجانا سنويا، وهكذا انتشر سباق الهجن. وجاء البنك الوطني في الكويت ليستخدم شعاره الجمل في دعاية ناجحة وناجعة ومؤثرة تجمع بين الاصالة وفنون الادارة المالية الحديثة وتبعهم اخيرا الفنان عبدالله المخيال في فيلمه التسجيلي «في اثر خفاف الابل» الذي حصد العديد من الجوائز.

فريق التصوير الذي كنت اتحدث عنه انفا كان قد اتى من الاسكا حيث الثلوج والبرد والنفط الى الربع الخالي حيث الكثبان الرملية الهائلة والنفط، وكنت قد كلفت بمرافقتهم من قبل شركة «ارامكو» لتصوير فيلم عن عمليات البحث عن الطاقة لصالح «عالم ديزني» ليعرض في جناح الطاقة في ميامي ورغم ان هذه الجزئية من الفيلم لا تشكل الا دقائق قليلة الا انها اخذت منا ثلاثة ايام في الربع الخالي. قضيناها في ضيافة عمال ومهندسين وفنيين من احفاد رعاة الابل والبقر ومن شتى الجنسيات الاخرى تضافرت جهودهم للبحث عن الذهب الاسود كفريق من فرق «ارامكو» السعودية المنتشرة هناك والتي اكدت وجود مكمنات هائلة من النفط والغاز في تلك المنطقة، ومن عجائب الصدف ان فريق التصوير الذي جاء من الاسكا التي باعها الاتحاد السوفيتي بابخس الاثمان للولايات المتحدة الاميركية، دون ان يعلم انها تتربع على مخزون هائل من النفط جاء ليرى ويصور هبة القدر الاخرى للولايات المتحدة الاميركية، فامتياز النفط في المملكة العربية السعودية باعته في اوائل الثلاثينات شركة نفط بريطانية بخمسين الف دولار لاحدى الشركات الاميركية دون ان تعلم ان هذه المنطقة تحوي اكبر مخزون من النفط.

والربع الخالي بالذات يحتوي على انقى نفط في العالم المسمى بالنفط الحلو ـ الخالي من الكبريت.

كما انه واحد من عجائب الطبيعة فكثبانه الرملية الهائلة ذات الحبيبات مختلفة الالوان هي اشبه بالبهارات «لدرجة ان احد الاصدقاء كاد يبهر عشاءنا من زجاجة رمال الربع الخالي كنت قد احضرتها من هناك كعينة ظنا منه انها «بهارات مخلوطة».

وهذه الكثبان التي يزيد ارتفاع بعضها على مئات الامتار يحيط بعضها بارض صلبة ومستوية لدرجة ان الطائرة التي كانت تقلنا هبطت في احداها وكأنها تهبط بمدرج للطائرات.

الاسرى والمفقودون.. اولوية حضارية

طفت قضية الاسرى والمرتهنين الكويتيين وغيرهم الى السطح في ظل تداعيات التأزم الاخير في المنطقة، وبرزت من خلالها حالة الازمة التي يعيشها الفكر العربي اعلاميا وثقافيا، وحضاريا، في جانب من جوانبه وهنا يظهر ما هو حضاري وما هو «عرقي» في الطرح، فهناك من يختزل الامر الى الحديث عن الاسرى والمرتهنين لدى النظام العراقي ومطالبة الكويت والعالم باطلاق سراحهم ومعرفة مصيرهم، وكأنها سبب تأزم الاوضاع في المنطقة، او هي سبب المعاناة التي يعيشها النظام العراقي فهناك مع الاسف من يتحدث عن «حفنة مفقودين» مقابل معاناة الشعب العراقي واطفال العراق، ومن يصف الاسرى بانهم عدد من «البدون» وكأن «البدون» ليسوا بشرا وليست لهم حقوق في الدول التي استضافتهم، وفي الوقت نفسه يتباكى هذا البعض على واقع «البدون» في الكويت. واختصارا نقول ان وضع الاسرى والمرتهنين ومصير المفقودين، الذين اخذوا قسرا عن ترابها، على رأس اهتمامات الكويت سواء كانوا كويتيين وهم اغلبية او بدون او غيرهم من الجنسيات الاخرى.

ان موقف الكويت هو موقف حضاري وانساني عزّ نظيره في دول العالم. فالدول المتحضرة هي الدول التي تحرص على انسانية الانسان وتدافع عن مواطنيها او المقيمين على اراضيها ولا تفرق بينهم في المسائل الانسانية، والكويت كدولة تنطلق من موقف حضاري وقانوني في مطالبتها تلك، بل ان ذلك مفخرة للكويت، اما مآسي الآخرين في العراق او غيره من الدول فهي مسؤولية الانظمة والحكومات في تلك الدول اولا، وثانيا مسؤولية دولية، وليست مسؤولية الكويت، التي تتشبث بما يعنيها انسانيا وحضاريا ولاضير عليها في ذلك، بل نحن نتمنى ان تحذو كل الدول حذو الكويت في حرصها على مواطنيها في الداخل والخارج سواء اسرى او انقطعت بهم السبل خارج بلادهم، ونتمنى على الاعلاميين والمثقفين العرب ان يضموا اصواتهم لصوتنا لترتقي بحقوق الانسان العربي على دولته وحكومته التي يجب ان تسعى لاسعاده ورفع الحيف والغبن عنه.

ونشد على ايدي الدول والحكومات التي تنحو هذا المنحى، اما المقارنات السفسطائية والدعائية فهي تعين الانظمة الفاسدة، ولا ترتقي بالانسان واهميته لديها، اما المقارنات الكمية وطرح الارقام، والحديث عن مطالبة برفع الحيف والظلم عن مئات، مقابل معاناة الاف، فهذه مقارنات خاطئة فالمئات او حتى العشرات يهمني امرهم وهم مسؤوليتي المباشرة، اما الالاف او الملايين ومعاناتهم فهي مسؤولية الآخر وعليه ان يجد السبل لرفع معاناتهم، لا ان يزيدها ليتخذ منها حجة لصالحه ويستدر من خلالها عطف الآخرين.

الدينار العربي الاسلامي

في متابعة عابرة لمسلسل عمر بن عبدالعزيز «خامس الخلفاء الراشدين» بدا لي ان السيناريو كان مرتكزا على قواعد واصول تاريخية عميقة المعنى، فعندما كان عمر بن عبدالعزيز الذي يقوم بدوره الممثل القدير نور الشريف في مجلس امير المؤمنين مروان بن عبدالملك، وجاء مراسيل ولاته من الاقاليم المختلفة، وهم يحصون له الخراج، فبدأوا يذكرون الافا من عملة الهند والافا من عملة فارس وعملة الروم.. الخ، وهذا دليل اتساع رقعة الدولة الاموية، الا ان ما لفت النظر هو اللمحة الذكية لعمر بن عبدالعزيز عندما صارح بها لاحقا امير المؤمنين، فخراج الدولة والاقاليم الاسلامية يقوم او يدفع بعملات اجنبية رغم ان هذه الاقاليم تابعة للدولة الاسلامية وعاصمتها دمشق في ذلك الوقت، فتساءل عمر: ماذا لو ان هذه الدول ذات العملات الرئيسية قد ارادت النيل من الدولة الاسلامية، فما عليها الا ان تزوّر عملتها او تنقص من قيمتها او كيلها حتى تنال من اقتصاد الدولة الاسلامية؟ لماذا لا يكون هناك عملة خاصة بها تتناسب مع حجمها، وقوتها في ذلك الحين؟ فما كان من امير المؤمنين الا ان اشاد بالمعية عمر بن عبدالعزيز، واثنى عليه، الا انه اكد له ان هذا الامر تتم معالجته بسرية تامة، وانهم فعلا بدأوا بسك عملة هي الدينار العربي الاسلامي، وسيرى النور قريبا.

هذه الحادثة التاريخية تحمل في طياتها الكثير لنا في الوطن العربي على مستوى الدول والاقاليم المتفرقة.

اننا نتعامل حقيقة بعملات محلية ضعيفة واغلبها مقوم بسلة عملات او بالدولار، ومع اية هزة تتهاوى قيمتها وتذهب ادراج الرياح وهناك حوادث كثيرة فمثلا: عندما هوت العملة اللبنانية، وبدأ بعض اللبنانيين يكسون بها الحيطان لانها ارخص من ورق الجدران، وكذلك غيرها من العملات مثل الدينار الكويتي ايام الاحتلال العراقي فرغم متانته الاقتصادية تعرض لهزة عنيفة، وتعرض كثيرون للضرر لتراجع قيمته، وهكذا الدينار العراقي الذي بات بلا قيمة، وقس على ذلك.. فالى متى لا نعيد التفكير بما نحن فيه وبعملاتنا الورقية التي اصبحت باهتة مقابل بريق العملات الصعبة للدول الكبرى؟ فعلى الاقل على مستوى اقاليم معينة كدول مجلس التعاون لدول الخليج العربية.. لماذا ما زلنا نتعامل بستة انواع من العملات بينما نرى العملات الوطنية حتى لدول مثل ما سمي ب «نمور اسيا»، قد تهاوت لهذا السبب او ذاك وادت الى ازمات اقتصادية خانقة لتلك الدول... في المقابل تتجه دول مثل: المانيا وفرنسا وغيرها من الدول الاوروبية للاخذ بعملة اوروبية موحدة هي «اليورو».. ان الفكرة ليست جديدة علينا وطرحت في الجامعة العربية وهي تطرح على مستويات اقليمية، فلنبدأ على مستويات اقليمية ونتوسع بعد ذلك لتشمل الوطن العربي كله.. فقد مللنا من حواديث واحاديث الثاني، فالعالم من حولنا يتطور بايقاع سريع، والامثلة امامنا كثيرة ومتعددة والتاريخ الانساني حافل بالتجارب المفيدة وكذلك الضارة، والفجوة بيننا وبين الآخر المتقدم تتسع والتأني بدعوى التأني يزيد الفجوة اتساعا، ويعتبر ترددا وقصورا في الفهم.

ما هو التراث؟

التراث ـ حسب اعتقادي ـ هو ذلك الارث التاريخي ماديا كان او فكريا الذي اورثتنا اياه الاجيال السابقة، ووصل الينا واثر فينا كعادات وتقاليد ومقاييس وانماط سلوكية وقيم فكرية، تحد غالبا وتشجع احيانا على التفكير المثيء والسلوك العملي والعلمي.. هذا التراث بدون ريب كان نتاجا للظروف التي عايشتها تلك الاجيال او امتدت اليها عبر التطور الانساني وصراع الانسان الدائب فكريا وماديا للتغلب على الظروف وايجاد السبل والقوانين التي تحكم سلوكه وتيسر له الحياة ضمن واقعه الزماني والمكاني.

ومن هنا، وبالضرورة، ما صلح لزمان مضى بظروفه لا يصلح كله او معظمه لزماننا الحالي او المستقبل، بظروفه ومعطياته المختلفة والجديدة.

ولهذا، فالتطور الهائل والمتسارع في مجال العلوم الطبيعية والتكنولوجيا فرض نفسه على الجميع ويستطيع التعامل معه الشخص في غابات افريقيا، والصحاري العربية، والشخص في ارقى الدول تطورا وتقدما، وانما يظهر الخلاف في انماط التعامل مع هذه التكنولوجيا والمعارف العلمية المختلفة، فهذا التطور التقني في مجال الوسائل والمعطيات التي يستخدمها الانسان ثبت انه لم يتزامن ولم يصحبه تطور في منظومة القيم والعادات والتقاليد الانسانية، وقد تستخدم اداة حديثة لاهداف واغراض متخلفة، فالاطار المرجعي لكثير من المجتمعات او التجمعات البشرية بقي كما هو منذ الاف السنين رغم حداثة وسائل تعليمه وتلقينه.. رغم ان هذه الوسائل والتقنيات الحديثة كانت والى وقت قريب محل رفض بالاتكاء على تلك الموروثات والعادات والقيم.

فالرفض الذي جوبهت به التكنولوجيا والافكار الحديثة قبل عدة عقود لانها وافدة، وغير ذلك من الادعاءات وانتشارها الهائل الان، وما رافق ذلك من تغير في انماط السلوك والقيم يدحض كل دعاوى التمترس خلف الموروث ضد ما هو جديد في السياسة والاقتصاد والعلوم الانسانية عموما، وتطورها القيمي.. والرفض الاول لا يسهم الا في تأخير الاخذ بوسائل التطور وما يتبع ذلك من تخلف عن الركب الانساني.

وعلينا ان نستعد لاستقبال واقع اصبح حتميا بالتثقيف والانفتاح الفكري والعقلاني، لنقلل قدر ما امكن من سلبيات الانتقال الى منظومة القيم الانسانية الجديدة التي هي حصيلة نشوء وتطور وارتقاء المجتمعات الانسانية على مر العصور، ولا بد من تعميق المفاهيم الديموقراطية التي يمتزج بها البعد المطلبي للفلسفات الانسانية والاديان في العدالة الاجتماعية والمساواة، ومبادئ حقوق الانسان الفرد في الحرية الفكرية والابتكار والتجديد، وذلك بهدف خلق الية تحافظ على نسق التطور والتقدم، وتحد من حالة السكون والتمترس خلف الموروث والمألوف التي تعيق الاخذ باسباب التطور الحضاري والانساني.

وما العلمانية والديموقراطية الا طرح معتدل وشكل امثل من اشكال التوفيق العقلاني، بين الماضي الموروث والاخذ بما هو جديد من معطيات التطور الانساني ـ الفلسفي والتقني او التكنولوجي، وهي بذلك تعطي مجالا ارحب للاخذ بما هو جديد وتقلل الى حد كبير من سلبيات الصدام بين الجديد والقديم، بين قيم الحداثة والعادات والتقاليد وغيرها من منظومة القيم التراثية.

ما قلّ ودلّ

● الاصولية غربا وشرقا، هي الهراوة التي يدك بها جدار الحاضر وبنيانه، لتشكيل المستقبل على نسق الماضي، وهي تستخدم بذلك ازاميل التراث والعادات والتقاليد، الا ان التاريخ يؤكد ان هذا لا يسفر عادة الا عن تشويه الحاضر وتعطيل اشراقة المستقبل.

***

● قلما يقرأ الانسان شعرا الا ويجد شيئا من نفسه فيه، وبالرغم من ان المعنى «ببطن الشاعر» الا ان من يشعر بالشعر له معانيه واستنباطاته، هذه الاشعار تخالج بعض اشجاني ومع الاعتذار الصريح لقائليها على بعض التصرف في بعض المفردات واغفال اسمائهم.. وليعذروني لان يكون «ما ببطن الشاعر» غير ما اريده انا:

«ابرسم واقع احلامي
وابمزج جملة الالوان
وابي اروي من احزاني
بقايا وقتي الفاحل
تكسرتيني ليا فلانة..؟
انا الاول.. هذاك فلان
اظن انك عرفتيني
انا معشوقك الراحل
عرفتي ليه خان ايلول
مثل ما خانوا حزيران
مثل ما ذاق محبوبك
خيانة تربة الساحل
حواديث رسمناها بطولة
كان يا ما كان
على الاحداث علقنا
طبيعة وضعنا الواحل
ابرسم طفل من همي
واسلي خاطر الاشجان
وبازرع باقي ايامي
ربيع لوقتنا الماحل

***

«كفاك تسير بي في عالم الفوضى ودرب الزور
وتصرخ غرب والدنيا وراك وخيرها فيها.
«توقا بي ـ انا لك قلت» وامش بطريق النور
لكنك تعشق الظلماء ولا تقدر تخليها
انا ياما صبرت امشي معك واقول معذور..
«وابدم غلطتك» واغفر زلات تسويها
لكن هالحين رح ماني على ما بدا بك مجبور
لا تحملني خطاياك الكبيرة وانت راعيها».

***

«يا للغباء نشره على بعض الاحوال
بديت زلة واخسقسهسا بزله
عقدت حبلك وانعقد له مع احبال
هون وفكر ما عقدته تحله
صبري جمل وحمول عذرك لها شال
حاولت اغيير طبع واثره جبلة
ما سرني قالك ولا بارتجي عقال
عله تحسر لا جيت وان رحت عله
شاب القصيد وشاب بالفعل رجال
يبقى القلوب الميتة مستهله».

البحر

● اعلى مد:

٨،١٥ صباحا ـ ٧،١٥ مساء

● ادنى جزر:

٢،٠٠ ليلا ـ ٣،٠٠ ظهرا

● حالة البحر:

خفيف الى معتدل الموج (٢ ـ ٤ اقدام)

الطقس

● طقس حار والرياح شمالية غربية خفيفة الى معتدلة السرعة (١٦ ـ ٣٦ كلم/ساعة)، تتراوح درجة الحرارة بين ٢٥ (الصغرى) و٤٣ (العظمى) ونسبة الرطوبة ١٥٪.

الوفيات

● جوزا فيحان مطلق البحيري الزعبي، ارملة مساعد مطلق الخشمان العجمي (٦٨ عاما)، الصباحية، ق ١، ش ٦، م ٣٩٤، ت: ٣٦٢١١٠٠